



平成27年
2015.12
Vol.529

INDEX
～特集～
あなたの運転、大丈夫ですか？

- ◆平成28年1月からこのような場面でマイナンバーが必要になります!! 4
- ◆ファミリー・サポート・センター講習会のお知らせ 7
- ◆所得税の還付申告センターが開設されます 8

年末年始は、
ごみ・し尿の収集をお休みします。



ごみ出し、し尿収集上の留意点

- ◎行政区によって収集日が異なりますので、配布済みの「ごみの分け方と出し方」をご確認ください。
- ◎ごみの振替収集はありません。
- ◎リサイクルセンターへの個人搬入は、年内12月28日(月)まで、年明け1月4日(月)から受け付けできます。
- ◎し尿収集日が年末年始の休みにかかるご家庭は、12月30日(水)までもしくは、1月6日(水)から収集します。ご協力をお願いいたします。

今月号の表紙は、年末年始のごみ・し尿収集カレンダーです。冷蔵庫などの目立つところに貼り、いつでも確認できるようにしてご活用ください。



アビスパ福岡

「宇美町応援デー」が開催されました

11月1日(日)に、レベルファイブスタジアムで行われた「アビスパ福岡」対「横浜FC」の試合を「宇美町応援デー」として、「アビスパ福岡」を応援するとともに、宇美町の観光PRイベントを行いました。

J1昇格に向けた大事な1戦ということもあり、シーズン最多入場者となる16,776人の中、試合開始前にはグラウンドにて木原町長のあいさつや大ビジョンでの宇美町観光PRビデオ放映等が行われ、多くの方に宇美町の魅力を発信しました。

また、エスコートキッズやアビータッチ、町旗ベアラーといったイベントに宇美町の子ども達が参加し、選手と間近に触れ合う貴重な経験をしました。ハーフタイムには、宇美町のダンス教室「スパークルキッズ」の子ども達がダンスを披露しました。

宇美町 歴史探検 66

大野城跡と古代日本④

「大宰府政府の外郭形成」

——防衛網の確立——

前号の続き

さて、西日本各地に築造された古代山城ですが、大野城の役割と大宰府政府(大宰府におかれた九州の都)との関係はどのようなものでしょうか。

大野城は大宰府政府の北側背後にあり、政府を見守るように存在しています。また、政府の南側には基肄城があり、西側には阿志岐山城があります。さらには、福岡平野の博多湾から太宰府へ向かうルート上で、平野が最も狭くなつた場所に平野をふさぐ様に水城があります。

つまり、大宰府政府を取り囲むように水城・大野城・基肄城が造られたのです。大宰府政府を守るための巨大な防衛網をつくり上げるのと同時に、九州の中心地であった大宰府を都城としての外郭形成の意味合いを持つとも考えられています。

12月の納税期限 国民健康保険税第7期、後期高齢者医療保険料第6期 **12月28日(月)** ※受益者負担金第3期は1月4日(月)です。

ふる里の味に真心を託して

博多味の筑前

ご贈答用 地方発送承ります! ご家庭向け商品、無着色切り餅、好評販売中!

株式会社 筑前福岡

TEL 0120-69-0371

http://www.092-933-0371.net

人に深く、暮らしにあたたかく。

株式会社まつだ

MATSUDA CO., LTD.

ハトプラザ宇美 ハトプラザ平成苑
糟屋郡宇美町宇美中央三丁目22-1 糟屋郡志免町志免東三丁目14-18
TEL 092-932-4444 TEL 092-936-2580

ハトプラザ空港東 ハトプラザ立花
糟屋郡粕屋町仲原2420-1 糟屋郡新宮町夜白六丁目9-17
TEL 092-957-1194 TEL 092-963-1000

あんしん サポートシステム MCLUB

人の動き(平成27年12月1日現在) ●世帯数...15,154(+11) ●人口...37,573人(±0) ●男...18,287人(-6) ●女...19,286人(+6)
広報うみ ◆発行...平成27年12月15日 ◆編集 宇美町総務課 〒811-2192 福岡県糟屋郡宇美町宇美五丁目1番1号
☎ 092-932-1111 FAX 092-933-7512 町ホームページ http://www.town.umi.lg.jp/

自転車運転について道路交通法が改正されました（平成27年6月1日施行）

9月末時点で、宇美町において自転車関連の事故発生が昨年に比べ増加しております。全国的にも自転車関連の事故が頻発し、また、死亡事故により多額の賠償金を求められることも起きています。交通安全ルールの順守やマナーの徹底、自転車保険の加入など自転車の安全で適正な利用に努めましょう。

《自転車関連の事故発生状況》

平成27年1月～9月末累計

	発生件数		死亡事故件数		死者数		傷者数					
		増減		増減		増減	重傷者数		軽傷者数			
								増減		増減		増減
宇美町	25	+15	1	+1	1	+1	24	+14	1	+1	23	+13

(福岡県警察のホームページより)

6月1日より道路交通法が一部改正され、自転車運転で一定の危険な違反行為を繰り返し摘発された自転車運転者は、公安委員会の命令を受けて3ヶ月以内の指定された期間内に講習を受けなければなりません。(14才以上は対象となります。)

自転車による危険な違法行為につきましては、次の14項目が挙げられています。

- | | |
|----------------------------|-------------------------------|
| ①信号無視 | ⑧交差点優先車妨害等 |
| ②通行禁止行為(通行禁止場所の通行) | ⑨環状交差点安全進行義務違反等 |
| ③歩行者用道路における車両義務違反(徐行違反) | ⑩指定場所一時不停止等 |
| ④通行区分違反 | ⑪歩道通行時の通行方法違反 |
| ⑤路側帯通行時の歩行者の通行妨害 | ⑫制動装置(ブレーキ)不良自転車運転 |
| ⑥遮断踏切立ち入り(遮断機の降りた踏切への立ち入り) | ⑬酒酔い運転 |
| ⑦交差点安全進行義務違反等 | ⑭安全運転義務違反(イヤホンをつけての運転や傘さし運転等) |

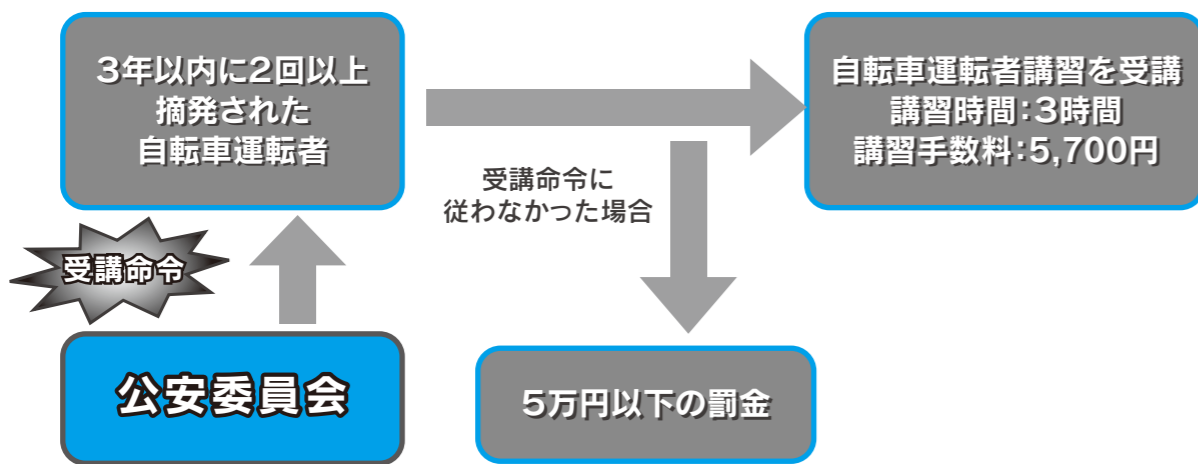

詳しい内容につきましては、福岡県警察粕屋署交通第一課までお問い合わせください。

あなたの運転、大丈夫ですか？

高齢者の交通死亡事故が多発!!

全国的に交通死亡事故が減少傾向にある中、福岡県内では、11月10日現在で124人(福岡県警察調べ)の交通死亡事故が起こっており、そのうち68人が高齢者(65歳以上)の方で、全死者数の半数以上を占めています。特に、10月から11月3日の間に交通死亡事故が14件発生しており、そのうち11件が高齢者の方が関係する事故でした。この11件の内、歩行中の事故が5件、高齢の運転者が加害者となる事故が7件も起こっています。歩行者の皆さんもドライバーの皆さんも以下のことに注意して、交通事故を無くしていきましょう。

歩行者の皆さんへ

このような危険な横断・歩き方をしていますか？



- ①「大丈夫だろう」ではなく「危ないかもしれない」と考え、しっかり安全確認した上で横断しましょう。
- ②近くに横断歩道がある場合は必ず利用しましょう。車のかけや車の直前・直後の横断はやめましょう。
- ③歩行者信号は必ず青に変わります。命を守る、ほんの少しの時間です。
- ④夕暮れや夜間に外出する際は、明るい色の服や反射材を着用しましょう。

ドライバーの皆さんへ

- 子どもや高齢者に対する思いやりのある運転をしましょう。
- 日没が早くなる秋以降は、日没1時間前を目安とした早めのライト点灯を心がけましょう。夜間は周囲に配慮したハイビーム走行を心がけましょう。
- 横断歩道では、安全確認がしっかりできる速度と方法で運転をしましょう。
- 交差点を右左折するときは、徐行をして安全確認をしましょう。
- 前方をよく見て、横断歩道をいち早く発見しましょう。
- 年齢とともに、視力は低下し、ブレーキなどへの反応時間は遅くなります。余裕を持った安全運転を心がけましょう。



飲酒運転は「絶対しない、させない、許さない」そして「見逃さない」!!

10月に入り飲酒運転が急増し、県内で発生した飲酒運転による事故が今年最悪となる17件となりました。これから、忘年会・新年会の時期となり飲酒の機会が増加します。福岡県は、飲酒運転を「絶対しない、させない、許さない」そして「見逃さない」を年末の交通安全県民運動の要綱に掲げ、飲酒運転の撲滅に取り組んでおります。

年末の交通安全県民運動

12月11日(金)～12月31日(木)

問い合わせ 記事について 建設課 ☎934-2244 法改正等の内容について 福岡県警察 粕屋署 交通第一課 ☎939-0110

平成28年1月から このような場面でマイナンバーが必要となります!!

いよいよ、平成28年1月から、マイナンバーの利用が開始されます。
マイナンバーは、国の行政機関や地方公共団体などにおいて、社会保障、税、災害対策の分野で利用され、以下のような場面で申請書等への記載が必要となります。

社会保障関係の手続き

- 国民健康保険、社会保険の加入・給付
- 介護保険の給付
- 生活保護
- 雇用保険の資格取得や給付 など…

税務関係の手続き

- 確定申告書
(平成28年1月以降の)
収入に関する申告から
- 源泉徴収票 など…

災害対策

- 被災者生活再建支援金の給付
- 被災者台帳の作成事務 など…

※その他、転入転出等の手続きで役場にお越しになる際は、マイナンバーの通知カードまたは個人番号カードをお持ちください。

※会社にお勤めの方は、事業主にマイナンバーの提示をすることで、事業主が税や社会保険の手続きを行うこととなります。

みだりにマイナンバーの提示を求めるのは、法律違反です!!

マイナンバーは、社会保障、税、災害対策の手続のために、国や地方公共団体、勤務先などに提供するものです。こうした法律で定められた目的以外にむやみに他人にマイナンバーを提供することはできません。

他人のマイナンバーを不正に入手したり、他人のマイナンバーを取り扱っている人が、マイナンバーや個人の秘密が記録された個人情報ファイルを他人に不当に提供したりすると、処罰の対象となります。

問い合わせ

マイナンバー総合フリーダイヤル
☎0120-95-0178 (無料)

- 「通知カード」「個人番号カード」に関することや、その他マイナンバー制度に関するお問い合わせにお答えします。
- 音声ガイダンスに従って、お聞きになりたい情報のメニューを選択してください。
- 既存のナビダイヤルも継続して設置しております。こちらの音声案内でもフリーダイヤルを紹介しています。

・平日 9時30分～22時 ・土日祝 9時30分～17時30分 (年末年始12月29日～1月3日を除く)

※一部IP電話等で上記フリーダイヤルに繋がらない場合 (有料)

- ・マイナンバー制度に関すること ☎050-3816-9405
- ・「通知カード」「個人番号カード」に関すること ☎050-3818-1250

※英語・中国語・韓国語・スペイン語・ポルトガル語対応のフリーダイヤル

- ・マイナンバー制度に関すること ☎0120-0178-26
- ・「通知カード」「個人番号カード」に関すること ☎0120-0178-27

! マイナンバーでお金が…は、すべて詐欺!!マイナンバー制度に便乗した詐欺にご注意を!!



町長室の窓から

2015年も残すところ僅かとなりました。

この1年を振り返ってみますと、まずは大きな災害もなく、無事に1年を過ごせたことを何よりも嬉しく思っています。また、町政ということでは、第6次総合計画の策定と機構改革、地域コミュニティの基礎づくり、自治振興賞・町民賞の創設、道路等のインフラ整備、公共施設の整備等々、一歩ずつではありますが、歩みを進めることができました。力強いご支援をいただきました議員の皆様や区長様、各団体の皆様、そして町民の皆様、心から感謝申し上げます。



一方で、JR宇美駅の有人化復活など積み残した課題もあります。この問題は、今後のまちづくりに大きな影響を及ぼす重大な事柄であるため、町議会や区長会とも連携し、JR本社に対してさまざまな働きかけや陳情活動を行っていますが、残念ながら未だ結果につながっておりません。今後とも、いろいろな人のお力添えもいただきながら、「継続は力なり」を信条として粘り強く取り組み、必ず駅員さん配置の復活を実現しなければならぬと思っています。

またこの他にも、地域コミュニティの推進や新庁舎の建設、道路等のインフラ整備、福祉や教育の充実、学校等の公共施設の長寿寿命化対策等々、町として早急に対応しなければならぬ課題が山積しています。今の心境としましては、このような先送りできない多くの課題の解決に向けて、不退転の覚悟で臨む決意でございます。そのためには、町の将来をしっかりと見据え、町議会での協議はもちろん、今年できなかった住民説明会等を来年は是非とも実施し、皆様のご意見・ご要望等を拝聴しながら、決して焦ることなく着実に歩みを進めたいと考えています。

さらに今年は、というより今年もといった方がいかもしませんが、役場職員の対応等に対するお叱りの声をたくさんいただきました。大いに反省しています。しかし、少ないながらも褒めたことを、大変嬉しく思っています。来年は、こういった声がどんどん増えますよう、職場内でしっかりと研鑽を積みながら、職場の改善・改革に鋭意取り組んでまいります。来る2016年が、町民の皆様方にとりまして、最良の年となりますことを心から祈念しております。

問い合わせ 総務課 ☎932-1111

宇美町消防団11分団

三町合同防災訓練を行いました!!

10月25日(日)に井野小学校において宇美町、志免町、須恵町の消防団が合同で防災訓練を行いました。訓練は、水害時の土のう工法や、火災を想定した送水及び無線訓練、AEDを使用した普通救命講習を行い、参加した団員は真剣な表情で受講していました。



たくさんの団員が参加し、有事に備えた有意義な訓練となりました。

出初式の案内

平成28年1月10日(日)に宇美町消防団出初式が行われます。出初式では、消防太鼓や梯子のり、まとい振りなどの伝統技術も披露されますので、皆様ぜひお越しください。

日時 平成28年1月10日(日)9時30分開始
場所 宇美中学校運動場
※雨天時同体育館



昨年出初式の様子

問い合わせ 総務課 ☎932-1111

ファミリー・サポート・センター講習会のお知らせ

ファミリー・サポート・センター事業とは、支援を受けたい人(おねがい会員)と子育ての支援ができる人(まかせて会員)が会員登録し、相互支援活動(有料)を行うものです。

宇美町ファミリー・サポート・センターは開設8年目を迎え、会員登録総数も242名になりました。支援活動を通して、おねがい会員とまかせて会員の家族間で交流が生まれ、子育て支援の輪もますます広がりを見せています。

センターでは、専任のアドバイザーが会員間の橋渡しを行います。

会員になるには
どうしたらいいの?

まずは、講習会への参加が必要です。その後、入会手続、登録となります。

おねがい会員 町内に居住、または勤務先のある方。
(講習会1回と交流会に参加必要)

まかせて会員 町内に居住し、健康で支援活動に理解と熱意を有する20歳以上の方。
※学生は除きます。資格等は不要です。
(講習会4回と交流会に参加必要)



～講習会のご案内～

回	日時・会場	講習内容	講師
講習会 1	1月23日(土)	10時～12時 し～ず・うみ	ファミサポでつながる 子育て仲間
講習会 2	1月26日(火)		子どもの安全と事故
講習会 3	1月29日(金)		子どもの体の発達
講習会 4	2月 5日(金)		子どもの遊び
交流会	2月13日(土)	事業説明 交流会	宇美町ファミリー・サポート・ センター アドバイザー

申込方法 電話・FAX

受講料 無料 (講習会2のみ教材費206円)

締め切り 平成28年1月15日(金)

託児 有り(未就学児・要事前申し込み、定員になり次第締め切ります)

*交流会で入会の受付をします。日程・講習内容が一部変更になる場合もあります。



●利用料金(子ども1人につき1時間の料金)

月～金曜日 (祝日を除く)	7時～19時	700円
	上記の時間外	900円
土・日・祝日、 年末年始(12/29～1/3)	7時～19時	800円
	上記の時間外	1,000円

※兄弟姉妹は二人目から半額となります。

ファミリー・サポート・センターのしくみ

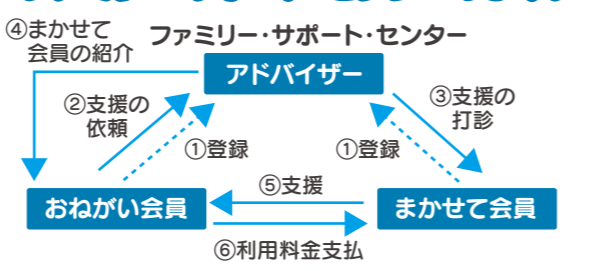

★こんなときに利用できます★

- 子どもをつれて出かけにくいとき(学校行事、冠婚葬祭、買い物など)
 - 保育園・学童保育所等への送り迎えができないとき
 - 保育園・学童保育所等が終了後、子どもをみる事ができないとき
- ※対象年齢は生後6か月から小学校6年生までです。
※預かる場所は、原則として「まかせて会員」の自宅です。

申込・問い合わせ 宇美町ファミリー・サポート・センター (し～ず・うみ内) ☎&FAX932-0601
子育て支援課 (うみハピネス内) ☎933-1322 FAX933-0210

福祉バス(ハピネス号)バス停の状況調査を行っています。

現在のバス停の中には、民家の脇や歩道に設置されているものも多数あり、台風などの災害により倒壊・転倒の危険があります。このため、バス停の状況調査を12月末までに実施します。調査後の今後の利用方法については、広報及び各バス停にてお知らせいたします。

調査予定バス停	コース名	バス停
ゆりが丘・桜原	ゆりが丘・桜原	ゆりが丘、明治町、ゆりが丘入口、ゆりが丘東、衛生センター、上戸樋橋、仲山、山の内浄水場前、山の内第1、山の内第2、砥石場、まなびや・うみ前、宇美東、黒穂公民館前、柳原、桜原公民館前、林崎運動公園前、大名坂、下宇美
		ひばりが丘・光正寺
若草・四王寺坂	若草・四王寺坂	長谷、平成、粕屋南郵便局前
		し～ず・うみ前、早見、早見観音堂前、宇美東中学校、福博鎌倉、新成区公民館前、早見工業団地、四時田橋
障子岳・とびたけ	障子岳・とびたけ	上ノ原調整池、飛岳団地入口、吉ノ浦、神山手第1

問い合わせ 福祉課 ☎934-2278

～宇美町の発展に尽くされた方へ～

宇美町自治功労者推戴式が行われました

11月3日(祝)に、博多サンヒルズホテルにおいて宇美町自治功労者推戴式が行われました。長年にわたり、住民の福祉の増進及び行政の推進に寄与された富安啓子さんと中村文子さんが新たに宇美町自治功労者に推戴されました。推戴式には、木原町長をはじめ、歴代の自治功労者や議会関係者が出席し、お祝いの言葉をかけられました。

富安 啓子 氏

平成3年4月1日から11期、22年の長きにわたり、大谷区の行政区長として、地域自治組織を代表して町行政とのパイプ役としてご活躍されるとともに、高齢者宅等の訪問活動、子供会の支援や公民館長として地域活動に積極的に取り組まれました。

また、平成10年4月からは、民生委員・児童委員に就任され、平成25年11月までの15年余りの長きにわたり、社会福祉の増進に努められました。

中村 文子 氏

平成6年4月1日から11期、21年の長きにわたり、浦田区の行政区長として、地域自治組織を代表して町行政とのパイプ役としてご活躍されるとともに、同区の公民館において生涯学習活動を推進され、高齢者の生きがいづくりや健康づくりなどに尽力されました。

また、平成7年12月からは、民生委員・児童委員に就任され、平成25年11月までの18年余りの長きにわたり、社会福祉の増進に努められました。



富安さん 中村さん

【林崎会場】11月18日				【林崎会場】11月11日				【寺浦会場】11月4日			
順位	氏名	行政区	スコア	順位	氏名	行政区	スコア	順位	氏名	行政区	スコア
1				1	森尾 寅	早見区	48	1	合屋 信夫	大名坂区	53
2				2	上原シズ子	平成区	53	2	森尾 寅	早見区	55
3				3	寺本 俊春	林崎区	53	3	宮本 堯史	明治町区	55
4				4	下野 克司	明治町区	53	4	富永 忠光	神山区	56
5				5	田中 力矢	林崎区	56	5	向松タミ子	井野区	56
6				6	山田 新	大名坂区	56	6	中本 博	炭焼一区	57
7				7	合屋 信夫	大名坂区	56	7	江口 時和	明治町区	57
8				8	持田 浩二	炭焼一区	57	8	山崎 一俊	ひばりが丘三区	57
9				9	佐々野弘明	炭焼三区	57	9	村口 一	林崎区	58
10				10	山下理恵子	飛岳三区	58	10	山野 利昭	とびたけ一区	58

問い合わせ 社会教育課 ☎933-2600

**元気！爽快！お達者倶楽部
グラウンドゴルフ(成)成績発表**
12月2日(水)の「お達者倶楽部ファイナル(年間表彰式)」で平成27年度の活動は終了しました。
年間表彰の発表は、来月の広報で行います。

所得税の還付申告センターが開設されます

香椎税務署と糟屋地区の市町村が合同で、所得税の還付申告センターを開設します。還付申告センターでは、税理士や税務署職員が還付申告の相談に応じます。確定申告期間中は、大変混雑しますので、還付申告をする方は、ぜひご利用ください。

★還付申告とは…?

年間の所得税額が給与などから源泉徴収されていた金額を下回り、所得税が還付される確定申告のことです。たとえば平成27年中に退職され年末調整が済んでいない場合や多額の医療費を支払った場合、また住宅ローンで自宅を購入、新築、増改築等をした場合等は、所得税が還付されることがあります。

日時

1月28日(木) / 1月29日(金)
【午前の部】9時30分～11時
【午後の部】13時～15時

※受付終了時間は早まる場合があります。
(人数制限あり、300名)

場所

志免町総合福祉施設シーメイト
(志免町大字志免451-1)

■還付申告の主な対象者

- ・年末調整が済んでいない給与収入がある、または年金収入があり、所得税還付の対象となる場合
- ・多額の医療費を支払い、医療費控除の対象となる場合
- ・10年以上の住宅ローンを利用して自宅を購入・建築・増改築等をした場合

医療費控除

自己または自己と生計をとる配偶者やその他の親族のために医療費を支払った場合には、一定の算式により計算した金額を医療費控除として所得金額から控除できます。

この場合の医療費とは、平成27年中に支払った医療費の合計額から保険等で補填された金額を除いた合計額です。その合計額が、10万円または所得金額の5%のいずれか少ない方の金額より多い場合に対象となります。

住宅借入金等特別控除

10年以上の住宅ローンを利用して、マイホームを購入・新築・増改築等をしたときには、一定の要件に当てはまれば、その住居に住み始めた年から住宅借入金等特別控除を受けることができます。

持ってくるもの

印鑑、本人名義の還付金振込先口座番号等が分かるもの、源泉徴収票等収入の証明書(正本)、生命保険料控除証明書及び地震保険等支払証明書、医療費領収証など。詳しくはお問い合わせください。



還付申告センターでは、次に該当する場合の相談は受け付けていません。

- ・事業を営む方
- ・生命保険等の営業職員の方
- ・不動産所得のある方
- ・不動産または株式等の譲渡所得のある方
- ・原稿料、報酬、料金等の収入がある方
- ・財産の贈与または相続を受けた方

問い合わせ 香椎税務署 ☎661-1031

香椎税務署からののお知らせ

香椎税務署では、確定申告相談会場を下記のとおり開設します。
開設日:平成28年2月12日(金)から
受付時間:9時～16時

※所得税の還付申告は1月以降提出することができます。
※土・日曜日及び祝日はお休みです。ただし、2月21日・2月28日の日曜日に限り確定申告の相談を行います。
※税務署の駐車場は利用できませんので、公共交通機関をご利用ください。

○平成27年分の申告期限と納期限

- ・所得税・贈与税……平成28年3月15日(火)
- ・個人事業者の消費税及び地方消費税…平成28年3月31日(木)

問い合わせ 香椎税務署 ☎661-1031

確定申告書は、国税庁ホームページの「確定申告書作成コーナー」を利用してご自宅のパソコンで作成することができます。作成した確定申告書は、郵送等でご提出できます。相談会場は大変込み合いますので、ぜひご利用ください。



www.nta.go.jp

国税庁 検索

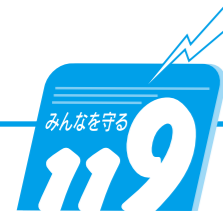

注意! ペランダ、バルコニーからの出火増加!

近年の受動喫煙に対する意識の向上や、建物内の全面禁煙化や分煙化の推進などを背景として、ペランダ・バルコニーを出火箇所とするたばこ火災の件数が増加傾向にあります。

【主な注意事項】

- ・喫煙する際には、あらかじめ水を張った灰皿を用意し、吸殻は完全に消火すること。
- ・灰皿に吸殻を貯めず、普通ごみとは分別してこまめに捨てること。
- ・風が強い日は、たばこの火種が飛んで火災になる危険性があるためペランダ・バルコニー等で喫煙しないこと。
- ・ペランダ・バルコニー等で喫煙する際には、周囲に可燃物がないことを確認すること。

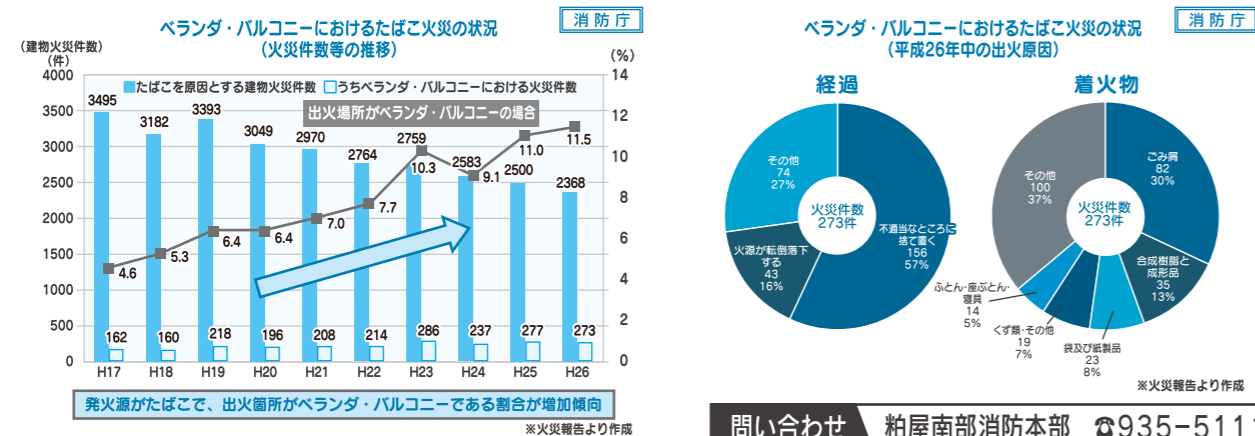

問い合わせ 粕屋南部消防本部 ☎935-5111

福岡地区合同公売会 in いとしま

福岡地区の市町及び県では、市町税、県税の滞納処分により差押えた財産を公売します。

事前申し込みは必要ありません。お誘いあわせの上、お気軽にご参加ください。

日時	1月16日(土) 9時30分 開場・受付開始
場所	糸島市人権センター(右の地図参照) 糸島市前原東二丁目2番1号
アクセス	○自動車/会場隣の伊都文化会館に駐車場あり。 ○JR九州筑肥線/筑前前原駅下車 駅北口から徒歩約10分 ○市バス/「前原中央公民館前」または「伊都文化会館前」下車から徒歩約2分
出品予定物	美術品・家電品・日用品など約150点
内容	下見の後に入札を行います。落札された方は、代金をお支払いいただき、物品を持ち帰ることができます。(物品はすべて中古品扱いになります。保証はございません。)
当日必要なもの	購入代金・身分証明書(運転免許証など)・印鑑・委任状(代理人の場合)

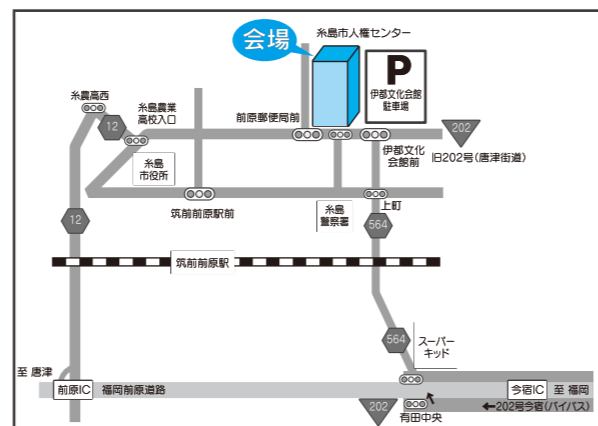

問い合わせ 福岡県東福岡県税事務所地方税収対策本部福岡地区特別対策班 ☎641-0170
糸島市役所市民部収税課 ☎332-2067

高齢者インフルエンザの定期予防接種は 早めに済ませましょう

ワクチンは接種して約2週間後から効果を発揮し、約5か月間維持されます。予防接種の有効性を高めるためにもできるだけ早めの接種をお勧めします。また、予防接種だけでなく、うがい、手洗いをしてインフルエンザを予防しましょう。

接種期間	平成28年1月31日まで
対象者	※本人の意思確認がない場合は接種することができません。 ①接種当日に、宇美町に居住する65歳以上の方 ②接種当日において宇美町に居住する60歳以上64歳以下の方で、心臓、じん臓、呼吸器の機能に自己の身の日常生活行動が極度に制限される程度の障害を有する方及びヒト免疫不全ウイルスにより免疫の機能に日常生活がほとんど不可能な程度の障害をお持ちの方(身体障害者手帳1級程度)
接種料金	個人負担金 1,000円 ただし、生活保護世帯に属する上記対象者の方は、診療依頼書等を医療機関窓口へ提出していただき、確認ができれば本人負担金はありません。

【町内実施医療機関】事前に接種曜日、時間等をご確認ください。

医療機関名	電話番号	医療機関名	電話番号	医療機関名	電話番号
いりえ小児科医院	932-9600	加来循環器科内科医院	932-8870	中川整形外科クリニック	933-6588
おかべ小児科クリニック	933-7161	粕屋南病院	933-7171	中西内科クリニック	934-0703
岡部病院	932-0025	楠原医院	932-0217	古川整形外科医院	932-0050
おがわクリニック	933-0758	神武医院	932-0188	山崎産婦人科小児科医院	933-8000
				河野粕屋病院	932-7300

※町外での接種を希望される場合、手続きが必要な医療機関もありますので、接種の際は事前に医療機関または健康づくり課にお問い合わせください。手続きをされずに接種された場合の払い戻しはできませんので、ご注意ください。

● 子どもの定期予防接種 ●

宇美町では次の定期予防接種を実施しています。感染症から子どもを守るために、予防接種は、とても効果の高い手段の一つです。子どもたちの健康を守るために予防接種を受けましょう。

予防接種の種類	回数	対象年齢
ヒブ	4回※	生後2か月～5歳に至るまでの間にある方 ※接種開始月齢に応じて接種回数が異なります。
小児用肺炎球菌	4回※	生後2か月～5歳に至るまでの間にある方 ※接種開始月齢に応じて接種回数が異なります。
ジフテリア(D) 百日せき(P) 破傷風(T) ポリオ(IPV)	四種混合(DPT-IPV) 二種混合(DT)	4回 生後3か月～7歳6か月に至るまでの間にある方
BCG(結核)	1回	生後1歳に至るまでの間にある方
MR(麻しん風しん)	1期 2期(年長児)	1回 1回 生後12か月～24か月に至るまでの間にある方 5歳以上7歳未満のうち、就学前年度に接種
日本脳炎	1期 2期	3回 1回 生後6か月～7歳6か月に至るまでの間にある方 9歳以上13歳未満(13歳になる日の前日までの接種)
水痘	2回	生後12か月～36か月に至るまでの間にある方

日本脳炎予防接種の特例措置について

平成17年度から平成21年度にかけて日本脳炎予防接種の積極的なおすすめを差し控えたことにより、接種の機会を逃した平成7年4月2日から平成19年4月1日までに生まれた方で20歳未満の方は、特例措置として、不足するワクチンの回数分を定期予防接種として受けることができます。

※予防接種を受けるときは、母子健康手帳と年齢・住所が確認できるもの(健康保険証など)を持っていきましょう。

問い合わせ 健康づくり課 ☎933-0777

適正飲酒のススメ

忘年会や新年会のシーズンとなり、飲酒する機会が増える季節となりました。ほどほどの飲酒は心身の疲れを癒し、人間関係を円滑にする潤滑油として、毎日の暮らしに彩りをそえてくれます。しかし、飲む量や飲み方を誤ると、健康に深刻な影響を与えることがあります。アルコールのこをを知り、お酒と上手にお付き合いしませんか？

適量の飲酒とは？

肝臓の働きのひとつに「解毒」があります。アルコールはからだにとって毒物なので、早く無害なものに変えようと最優先で処理します。1時間に処理できるのは7gです。国が示している基準量は、純アルコール量で20gです。これは肝臓が無理なくアルコールを処理できる量で、3～4時間かかります。アルコール度数6%のビール350ml1本の純アルコール量は16.8gです。あなたの純アルコール量はどのくらいですか？

★1日に飲むアルコール量()ml × アルコール度数()% × 0.8 = (あなたの純アルコール量)g

肝臓が処理できる限界は、1日60gまでです。また、大量のアルコールは臓器の細胞を壊します。

※1日の中で数種類のアルコールを飲む場合は、それぞれに計算が必要です。

アルコールはあなたの身体に大きな影響を与えます

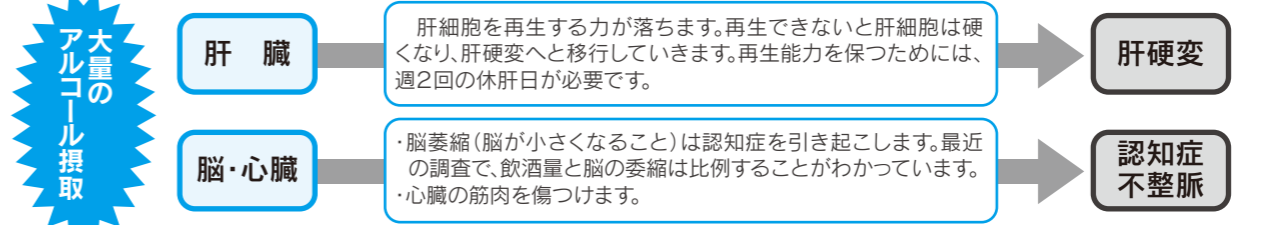

飲んで食べた次の日は、軽い満腹感がありませんか？それは、肝臓は最優先でアルコールを分解しているため、その時食べたもの(栄養素)の処理が後回しになっているからです。栄養素は全身を回りながら処理を待ちます。その結果…

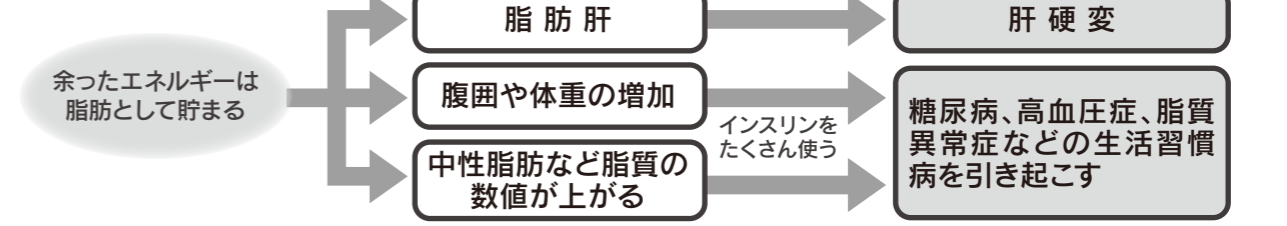

「このくらいなら平気」という油断が重大な事態を引き起こすことに

- 飲み会では、ハンドルキーパーを決めましょう
中枢の神経がマヒして運動能力、理性や自制心が低下します。また、視野が狭くなったり、集中力の低下や平衡感覚が鈍くなったりします。ハンドルキーパーを決め、飲み過ぎた翌朝、深夜まで飲んだ翌日の運転も、酒酔い運転になる場合があります。
- お酒を飲んだ後の入浴は危険です
お酒を飲んで酔ったまま入浴したりサウナに入ったり、また入浴しながら飲んだりするのは、血圧の変動が激しくなり、体に大きな負担がかかります。脳卒中や心臓発作の引き金になったり、お風呂の中で寝込んでしまい水死することもあります。少量の飲酒でも、思わぬ大事故の原因となることがあります。
- お母さんがお酒を飲むのは、赤ちゃんが卒乳してからにしましょう
アルコールは胎盤を通じて直接胎児へ送られます。妊娠中のアルコール摂取により、発育や知能などに障害がおこる「胎児性アルコール症候群」になることがあります。また、早産や流産、分娩異常の原因になることもあります。また、母乳はお母さんの血液からできています。アルコールが母乳へ移行する割合は高く、血液中のアルコール濃度と母乳中のアルコール濃度はほぼ同じといわれています。

12月は悪質商法撲滅月間です

県では、毎年12月を「悪質商法撲滅月間」として、消費者問題に関する啓発に力を入れています。近年、悪質業者の巧妙な手口によって消費者トラブルが深刻化しています。特に、クリスマスや年末年始が近づくと、これからの季節は、若者や高齢者を狙った悪質商法が増加することが考えられます。

では、今回は一点の悪質商法についてご紹介いたします。

電話勧誘販売

電話で商品を買わせる販売方法です。契約した覚えもないのに「すでに契約したことになっている」と言われて、無理やり商品を送りつけようとする悪質な業者や、「必ず儲かる」と言って金融商品を売りつける詐欺的な事例もあります。

被害の多い商品例

健康食品・化粧品・未公開株・社債 など

マルチ商法(連鎖販売取引)

「いい話があるんだけど」といって勧誘して販売組織に誘い、高額な商品を購入させ、さらに友人などを次々に販売組織へ加入させて加入者を増やしていくと利益が得られるというもの。実際には儲けが少なく、被害者となるばかりではなく加害者ともなり友人なども失うことにもなります。

○主な商品・サービス例
健康食品・浄水器・化粧品・ふとん など
トラブルに巻き込まれたり、困ったときは左記窓口へご相談ください。

消費生活相談窓口です

かすや中南部広域消費生活センター

開設日 月曜日～金曜日
(ただし祝日・12/29・1/3は除く)
相談時間 10時～15時30分(昼休み12時～13時)
☎936-1594
所在地 志免町地域安全安心センター2階
(県道608号線大の交差点横)

宇美町消費生活相談窓口

開設日は、木曜日(ただし祝日・12/29・1/3は除く)
相談時間はセンターと同じ
☎934-2258

リサイクル情報

不要品を有効に活用して、資源の節約とごみの減量に取り組みましょう!

- ゆずってください**
- ◎みつば幼稚園の女児(100cm)用の制服スカート、スモック
 - ◎チムニーズイングリッシュスクール備品なんでも売られていてもOK
 - ◎農耕用一輪車
 - ◎金屋製、少しの傷でも大丈夫
- ゆずります**
- ◎柔道着①サイズLL 状態は良いが、名前が入っている
 - ◎柔道着②サイズ180cm 20年前に使用、少し黄ばみあり
 - ◎水屋(2段構成、30年前に購入)
 - ◎製図台下ラフター
 - ◎蛍光灯・足付、20年前に購入
 - ◎スノーピークポイント3wayバッグ 細 少シミ有
 - ◎小学校卒業用プレザセットサイズ170
 - ◎スポンベージュナイロンジャケット(縦縞 細 少シミ有)
 - ◎ビップ アイスバッグ
 - ◎スポーツ後のアイシング用(レギュラーサイズ2個 新品)

【申し込みできる方】

町内在住者
(営利目的の方や団体を除く)
不要品の譲渡については、申込書に必要事項を記入のうえ、毎月25日までに環境課窓口(ファックスまたは郵送にて)申し込みください。申込書は、窓口で配布しているほか、宇美町のホームページからダウンロードできます。

なお、「ゆずります」の品の譲受けについては申込者多数の場合は平成27年12月25日(金)締切り後に抽選を行い、平成28年1月5日(火)に当選者に対してのみ電話連絡します。

品物について詳しい情報が知りたい方は、環境課にお問い合わせください。

宇美町いきいきリサイクル
お問い合わせ
環境課 環境衛生係
☎934-2226
☎934-1751
FAX 934-2226



図書館だより

★クリスマスイルミネーション inうみ・みらい館2015★開催中★

冬の図書館の窓辺からイルミネーションの輝きをお楽しみください。暖かい明りを眺めながら本を読んでみませんか。

期間 12月25(金)まで
点灯時間 17時～21時30分
※図書館は19時閉館です。

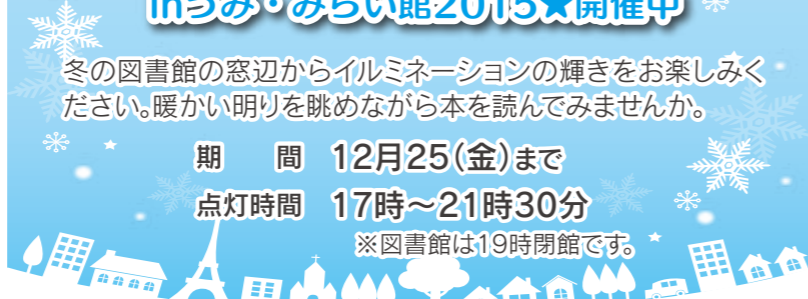

「本の福袋」

町立図書館では、子ども向けに「本の福袋」を貸し出します。中には図書館員がおすすめする本が5冊入っています。どんな本が入っているかは、袋をあけてからのお楽しみですよ!

日時 1月9日(土) 30袋
1月10日(日) 20袋
10時～19時(小学生)

対象 乳幼児から小学生

※一人一袋の貸出です。貸出期間は、通常の15日間です。本が入っていた袋はプレゼントします。



前回の様子

展示コーナー

企画展
平成27年度「町内小中学校読書活動の取り組み」
今年の小・中学校の読書についての活動をパネルにして展示します。各学校の工夫を凝らした読書活動の様子をご覧ください。

開催期間 1月5日(火)～2月28日(日)

雑誌スポンサー随時募集中

詳しくは、図書館にお問い合わせください。

ブックリスト「冬号」配布中

ブックリストの「冬号」を図書館で配布しています。HPでもご覧いただけます。図書館おすすめの本を読んでみませんか。



12月の特集コーナー

「新春、めでたいものづくし」

新しい年を迎え、縁起物や日本のしきたり、パワースポットなど「めでたいものづくし」を特集します。また、NHK大河ドラマ「真田丸」にちなみ、真田幸村やその時代背景がわかる本も紹介します。

児童コーナーでは「にほんごであそぼう」と題し、ことばあそび・短歌や俳句・百人一首・落語えほんを特集します。



一般書コーナー

- 『知識ゼロからの神社入門』 櫻井 治男/監修 幻冬舎
- 『江戸の縁起物』 木村 吉隆/著 亜紀書房
- 『真田三代』 学研

児童書コーナー

- 『さる・るるる』 五味 太郎/作・画 絵本館
- 『おにのおめん』 神沢 利子/作 教育画劇
- 『いろはのかかるた奉行』 長谷川 義史/作・絵 講談社

新刊案内

「広岡浅子という生き方」

銀行や炭鉱の経営、女子大学の設立を次つぎと成功させた広岡浅子。強く、そして爽快なまでに美しい生き方を、彼女を支えた多くの人びとや、彼女の残したことは振り返ります。



わくわく子ども図書館員に参加してくれました!

11月15日(日)のふみの里まなびの森フェスタにおいて、図書館では、小学生3・4年生の4人が図書館員を体験しました。カウンターでの貸出や返却など、短い時間でしたが、みんな一生懸命に頑張りました。



新 ざっくボラン 第91号

このコーナーでは、ボランティアなどの公益的な町民活動をしている人や団体を応援し、ボランティアの「はじめの一歩」のきっかけになるような記事を掲載しています。

ボランティア体験の感想を聞きました! ~ボランティア体験プログラム2015から~

今年は9つの体験プログラムを行い、延べ約40名の参加がありました。「楽しい体験が出来ました」という声の中から、いくつか参加者の感想を紹介します。

✿手話でお話しませんか?《宇美町手話の会》に参加しました!
聴覚障がいの方の話や自分の名前の手話、買い物の時にどのように伝えるかを学びました。

坂本 千絵さん 「実際に聴覚障がいの方とふれあって、ちゃんとした手話でなくても伝えようという気持ちが大切ということがわかりました」
まいかさん (小3) 「声をつかわずに買い物ごっこをして楽しく手話が体験できました。テレビで手話を見かけると思い出しています」
かなさん (年中) 「体験の後、早見保育園に手話の先生が来て、歌を教えてくださいました。その時に自分の名字を手話で言えてうれしかったです」



✿ゴスペルを歌おう《音楽企画ボランティアUMIプロジェクト》に参加しました!
リズムによって身体を動かしながら楽しく歌うゴスペルの練習を体験しました。

大石 ふじ子さん 「最初に行うリズム体操で気持ちのスイッチが入る感じがした。普段、あまり話をする事が多くないので、大きな声が出せるのが楽しいです。また、たくさんの方と知り合いになれることが大変うれしいです。仕事を辞めて家にいるので、自分に何が出来るか考え、他のボランティア活動にも参加しています」



✿うみ・ふれあい農園《NPO法人グラウンドワーク福岡》に参加しました!
ジャガイモの植え付けや夏野菜の収穫を和気あいあいと作業しました。

グエン・クアン・フンさん 「皆さんと一緒に畑の作業ができて、おもしろくてうれしかったです。作業が上手と言われましたが、自分は就職してベトナムから日本に来ているので、畑の作業は初めてでした。いろいろな野菜がとれましたし、最後にみんなで食べたスイカもおいしかったです。楽しかったのでまた次も参加したいです」



その他の今年の体験プログラム

- ★コミュニティ・ハーブガーデンをつくろう (NPO法人 緑のキャラバン隊)
- ★高齢者施設の方とのふれあい (宇美町赤十字老人看護奉仕団くすの木会)
- ★わかす秋まつり (NPO法人 福祉工房わかす)
- ★「つくしんぼ」活動に参加しよう (宇美町更生保護女性会)
- ★秋の花苗作り作業 (うみ花と緑の会)
- ★英語でコミュニケーション! (フレンドシップ英語)



ハーブガーデンにて

問い合わせ ボランティア・町民活動支援センターふみらぼ(うみハピネス内) ☎&FAX933-1110 E-mail:fumirapo@town.umi.lg.jp

宇美町の選手が全国の舞台で大活躍! 全国青年大会の結果報告

11月13日(金)~16日(月)、東京都で開催された第64回全国青年大会に宇美町の選手が3種目に出場し、福岡県代表として好成績を収めました。

種目	団体戦	優勝	選手	結果
柔道競技	個人戦	(90kg以下)	堤 博章	優勝
		(73kg以下)	山本 武蔵	準優勝
			廣重 覚尚	3位
バスケットボール女子	優勝			
バレーボール女子	決勝トーナメント進出			



優勝した柔道競技団体の選手

第23回ふくおか県民文化祭2015 福岡Iブロック芸術文化のつどいが開催されました!

11月22日(日)に、町立中央公民館大ホールにおいて、福岡Iブロック芸術文化のつどいが開催されました。糟屋地区、宗像市、福津市の文化団体から約200名の方々が出演され、ダンス・日本舞踊・演奏など、日頃の練習の成果を存分に発揮されていました。約1350名もの来場者があり、会場は熱気に包まれました。フィナーレを飾った宇美町文化協会の総踊りでは、宇美町小唄などが披露され、会場全体で総踊りを行い、大盛況のうちに幕を閉じました。



フィナーレを飾った宇美町小唄総踊り

高橋省治先生が厚生労働大臣表彰を受賞されました

歯科保健事業の普及向上に顕著な業績を上げた方に贈られる、「歯科保健事業功労者厚生労働大臣表彰」を、たかはし歯科クリニックの高橋省治先生が受けられ、11月7日(土)に山梨県甲府市で行われた表彰式に出席されました。

高橋先生は、行政と連携し、子どもたちの虫歯予防や、高齢者等に対する介護予防の講師を務められるなど、町民の歯と口の健康づくりについて多年にわたりご貢献をいただいております。今後ますますのご活躍が期待されます。



表彰を受けられた高橋先生

河野壽氏が法務大臣表彰を受賞されました

人権擁護委員は、国民の基本的な人権が侵害されることのないよう監視し、もしそれが侵害された場合には、その救済のために速やかに適切な処置を採るとともに、常に人権尊重思想の普及高揚に努めることを使命として、地域に密着した様々な活動を行っています。

このような使命の下、多年にわたって人権擁護活動に尽力された宇美町人権擁護委員の河野壽さんの功績をたたえられ、法務大臣表彰を受賞されました。



表彰を受けられた人権擁護委員の河野さん

ペットスケッチコンクールで優等賞を受賞しました

10月10日(土)に太宰府市の「ださいふ遊園地」において開催された「2015動物愛護フェスティバルふくおか」内でペットスケッチコンクールの表彰式が行われ、4,956点もの応募作品の中から桜原小学校1年生の小林和奏さんの作品が「優等賞」を受賞しました。

絵を描くのがとても好きだという小林さんは、「ハムスターを抱っこしているところを描きました。受賞できて嬉しいです」と笑顔で話してくれました。



賞状を手に笑顔の小林さん

村上祥子先生による親子料理教室が開催されました

11月21日(土)に、し〜ず・うみにおいて桜原小学校の親子を対象とした料理教室が開催されました。「ちゃんと食べてちゃんと生きる」をテーマに、電子レンジを活用したレシピでテレビ等でもおなじみの村上祥子先生を講師としてお招きし、「いりおから」「切り干し大根と大豆のうま煮」「ハンバーグの南蛮漬け」を作りました。

子どもたちも積極的に調理に参加し、調理をする楽しさ、食べる楽しさを親子で一緒に学びました。



包丁の使い方を教わりながら調理をしました

宇美八幡宮奉納少年剣道大会が開催されました

10月12日(月)に、宇美八幡宮奉納少年剣道大会が宇美中学校の体育館において開催されました。粕屋地区の小中学生合わせて400名が参加し、個人戦及び団体戦を戦い、日ごろの稽古の成果を発揮しました。

その結果、宇美町の選手が以下のとおり入賞しました。

個人戦	小学生低学年の部	優勝	永井 晴
	小学生高学年の部	優勝	藤野 空志
	中学生男子の部	3位	永井 希京
団体戦	小学生高学年の部	準優勝	宇美剣友会A
	中学生男子の部	準優勝	宇美剣友会A



中学生男子の部で準優勝を果たした村山君(左から2番目)と、団体戦中学生男子の部準優勝の宇美剣友会Aチームの選手たち

「図書館を使った調べる学習コンクール」地域コンクールの訪問調査が行われました

11月2日(月)、町立図書館に文部科学省国立教育政策研究所等から調査メンバーが来館され、運営に関する調査が行われました。

地域コンクールは、全国で64団体が開催しており、この調査は、先進的に取り組み継続している6団体に対し実施されました。

宇美町は、平成21年度から、大多数の小・中学生による地域コンクールを活発に開催し、平成25年度には町として「活動賞」を受賞しています。



宇美町の取り組みを紹介しました

「うみ障がい者ふれあいの集い」が開催されました

11月22日(日)に、し〜ず・うみ大ホールにおいて、「うみ障がい者ふれあいの集い」が開催されました。

平成25年度に休会した宇美町身体障害者福祉協会の復活に向けた第一歩として、障がい者のふれあいの場を築くことを目的に開催されたこの集いには、障がいをお持ちの方だけではなく、ご家族や地域の支援者の方々等、多くの方が参加されました。今後もこのような機会を継続的に設けることが必要であるという声が多数聞かれるなど、有意義な集いとなりました。



多くの方が参加し、ふれあいを楽しんでいた様子

宇美小学校歴史クラブが大野城跡説明看板を作りました!

宇美小学校歴史クラブでは、1年間を通して、町内の歴史を勉強してきました。今年度は、その学習成果発表として、四王寺山に所在する日本最古の古代山城「大野城跡」の説明看板を製作しました。

この看板は、県民の森センターをはじめ、大野城跡の各見どころに設置する予定です。



看板を作成した子どもたち

一日人権擁護委員の委嘱・街頭啓発を行いました

国連は、世界人権宣言採択を記念して、採択日の12月10日を「人権デー(Human Rights Day)」と定めています。福岡県人権擁護委員連合会及び福岡法務局では、「人権デー」を最終日とする一週間(12月4日から10日まで)を「人権週間」と定め、人権意識の普及高揚を図るため様々な啓発行事を行っており、本町ではその一環として、町立中学校3校の生徒会役員の皆さんを一日人権擁護委員に任命し、中学生の人権意識の高揚を図るとともに、街頭啓発により広く町民に呼びかけることを目的として、例年12月初旬に街頭啓発活動を行っています。

12月1日(火)、町内3中学校の生徒会役員の皆さん9名は、宇美町役場で福岡法務局人権擁護部第一課長から委嘱状を手渡され、宇美町人権擁護委員の河野壽さんから人権についての話を聞き知識を深めた後、互いに助け合いながらJR宇美駅前広場を中心に街頭啓発を行いました。参加した中学生は「今日学んだことを伝えていきたい」と感想を話していました。



啓発活動を行った人権擁護委員と中学校生徒会役員の方々

師走の都大路を宇美町の選手が走る! 全国高校駅伝出場 米満 怜さん

11月1日(日)、全国高校駅伝福岡県大会が嘉麻市で開催され、男子は大牟田高校が優勝を飾り、6区を走った宇美町の米満怜さん(平成区)が区間賞の活躍でチームの優勝に貢献しました。

また、米満さんは、11月15日(日)、宮崎県で開催された全九州高校駅伝でも5区で区間賞の走りで大牟田高校準優勝の原動力となりました。12月20日、京都で開催される全国高校駅伝(西京極陸上競技場スタート・ゴール)で優勝を目指す米満さんの走りに期待が寄せられています。



力走する米満さん

税に関する作文の優秀作品に表彰状が贈られました

「税を考える週間」を機に税に対する理解を深めてもらおうと、香椎税務署では、管内の高等学校から作文を募集し、審査した結果、優秀賞として、次の作品が選ばれました。

👑【高校生の部】 宇美町長賞
「母子家庭と税」
宇美商業高等学校一年
坂西 加帆



左から木原町長、宇美商業高校の中川先生、坂西さん、香椎税務署の児玉副署長

第6回 うみの里まなびの森フェスタが開催されました

11月15日(日)、中央公民館、住民福祉センター、地域交流センターうみ・みらい館、し〜ず・うみを会場として第6回うみの里まなびの森フェスタが開催されました。
今年も、こども体験ワークショップやミニライブ、商工会青年部によるまんぶく食堂など、多種多様なイベントが行われ、多くの人でにぎわいました。

中央公民館

《第17回宇美町少年・少女の主張大会》

学校や家族、地域について日ごろ感じていることや考えていること等を少年・少女らしい自由な発想で主張し、毎年好評を得ている今大会。今年も、町内各小中学校の代表8名の児童生徒が、さまざまな主張について各学校を代表して発表しました。
【小学校の部】井野小学校6年生土生宝門さんが「友達力」、【中学校の部】宇美南中学校2年生長浜萌々香さんが「料理男子と仕事女子」を発表し、最優秀賞を受賞されました。最優秀賞2名の発表文は、次回以降広報で掲載を予定しています。



中学校の部で最優秀賞に輝いた長浜さん

《第7回「宇美町図書館を使った調べる学習コンクール」表彰式》



表彰を受けた上位入賞の子どもたち

「宇美町図書館を使った調べる学習コンクール」に、本年度は町内小中学生から3,120作品の応募があり、審査の結果、30作品が入賞しました。そのうち上位入賞者11人に表彰式を行い、表彰状が贈られました。
第一次審査通過作品は、(公財)図書館振興財団主催の全国大会に推薦されます。来年度もたくさんの応募をおまちしています。
【宇美町長賞】 宇美小5年 山口愛莉さん
【教育長賞】 井野小5年 原 夢叶さん
【図書館長賞】 井野小2年 安武万人さん

～宇美町図書館を使った調べる学習コンクールとは～

様々な情報を活用した調べ学習に取り組むことを通じて、自ら考え、判断し、表現する力を育みます。また、情報収集のために図書館を有効に利用し、図書館利用を一層促進させることを目的としています。

《町民賞表彰》

宇美町町民賞表彰とは、多年にわたり宇美町において情熱と誠意ある奉仕活動を通じて地域社会に大いに貢献され、町民の模範となる方々を表彰し、広く町民の皆様にお知らせするものであり、本年度新たに創設した表彰制度です。
本年度は、環境、福祉、子育て等様々な分野でご活躍されている6名と5団体の表彰を行いました。



受賞されたみなさんと木原町長(1段目左)、白水議長(1段目右)

《表彰者及び功績》

個人	早川 眞吾 様	平成5年から宇美駅前交差点を中心として子どもの登下校時の見守り活動をされています。また、地域の子供達と学習活動をされています。
	藤木 基莊 様	障害者の自立及び社会参加促進のため、昭和63年に「宇美町障害者とともに歩む会」を、平成9年には「福祉工房「わかす」」を発足されました。
	川上 利香 様	平成14年に「宇美町子育てネットワーク・う〜みん」を、平成24年にはNPO法人「宇美町こども子育てネット・う〜みん」を設立されました。また、「子育て支援センター「ゆうゆう」」は、計画段階から行政と共働で進め設置されました。
	有馬 正純 様	平成10年から2か月に1回、2日間かけて宇美川の清掃活動が行われています。また、月に2、3回道路清掃活動をされています。
	中山 敦子 様	約30年にわたり悪天候の日も、ひばりが丘北公園周辺や西鉄ひばりが丘バス停の清掃活動をされています。
団体	久能 安夫 様	永年、子どもの指導育成や見守り隊活動をされています。また、16年間、ひばりが丘北公園の花畑や地域の環境美化活動も推進されています。
	鶴亀会 様 福寿会 様 若岳会 様 高年齢世帯への声かけ運動、地域の環境美化運動、健康づくり介護予防活動、子どもの登下校時の見守り活動等をされています。 ほのぼの会 様 長寿会 様	

住民福祉センター

《第7回宇美町あいさつチャンピオン大会》

今年も3歳～小学6年生の29名の子ども達が、家族や先生、地域の方に対して、日ごろの感謝を元気いっぱいに伝えました。
その結果下記の5名がそれぞれ表彰されました。

- 【最優秀賞】 桜原小5年 水口 史也さん
- 【優秀賞】 井野小4年 福島 仙莉さん
- 【優秀賞】 桜原小6年 橋本 悠杜さん
- 【優秀賞】 井野小6年 バックオフ アーサー桂さん
- 【優秀賞】 宇美小1年 上田 宗獅さん



最優秀賞を受賞した水口さん

《子ども体験ワークショップ》



今年も大好評のポディーペイント



木工工作 お母さんとイスづくり



チャレンジ!体力測定 何回できるかな?



白熱の紙相撲大会 決勝戦!!



おじいちゃん、おばあちゃんと十字たこづくり



お父さんと一緒にまが玉づくり

し〜ず・うみ

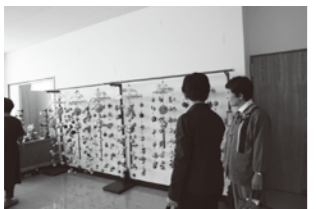

し〜ず・うみ会場では、「笑顔♡つなぐ」をテーマに、手作り品ミニショップや、カフェ、サークル生によるステージ発表、「図鑑」ミニライブ等、たくさんの催しが開催されました。
訪れた方や、発表した方等、会場にはたくさんの笑顔があふれ、テーマ通り笑顔と笑顔がつながるあたたかいイベントとなりました。

うみ・みらい館



大盛況のブクリサイクル



かわいらしく温かみのある布の絵本展



宇美町の歴史に触れる 水城・大野城・星肆城 1350年事業古代山城写真展

トークショー



明るく前向きなお話に会場は大盛り上がりでした

歌手、俳優、タレントとして、マルチにご活躍されているピーターさんと川上政行さんが、「私のプラチナ人生!!～後悔しない人生の過ごし方～」をテーマにトークショーを行いました。事前の申し込みが定員をはるかに上回り、抽選となった今回のトークショーでしたが、ピーターさん自身の経験を率直な言葉でお話いただき、会場は多くの笑いに包まれました。

来場者からは、「前向きな人生の過ごし方を聞いて良かった」や「日々を楽しく、大切に生きて行こうと思いました」などの感想が寄せられました。

平成27年度明るい選挙啓発 ポスターコンクール入賞者表彰

11月27日に開催された「糟屋地区選挙啓発推進大会」において、「平成27年度明るい選挙啓発ポスターコンクール」糟屋地区審査会で入賞した小学生2名、中学生5名が表彰されました。

また、福岡県審査会では小学生3名、中学生3名の作品が入賞しました。入賞された皆さん、おめでとうございます。

◆明るい選挙啓発ポスターコンクール 糟屋地区審査会入賞者

- 小学校4年生の部
 - 【銀賞】 井野小学校 山口 翔平さん
- 小学校6年生の部
 - 【銅賞】 宇美小学校 木山 恭輔さん
- 中学校1年生の部
 - 【銀賞】 宇美中学校 毎熊 唯さん
- 中学校3年生の部
 - 【銀賞】 宇美東中学校 牟田 鈴花さん
 - 【銀賞】 宇美東中学校 寺田 開さん
 - 【銅賞】 宇美東中学校 松尾 知佳さん
 - 【銅賞】 宇美中学校 藤見 幹太さん

福岡県審査会入賞者

- 小学生の部
 - 【委員長賞】 井野小学校6年生 永江 祐那さん
 - 【佳作】 原田小学校5年生 桑原 結衣さん
 - 【佳作】 宇美小学校6年生 加藤 郁真さん
- 中学生の部
 - 【委員長賞】 宇美東中学校3年生 牟田 鈴花さん
 - 【佳作】 宇美中学校1年生 毎熊 唯さん
 - 【佳作】 宇美東中学校2年生 今村 菜菜さん

※糟屋地区応募総数6,327点

問い合わせ 宇美町選挙管理委員会 ☎932-1111

「四季折々の魅力発見!宇美町三郡山登山」 ～冬の河原谷の大つらら観賞登山～

四季折々の景色を楽しめる三郡山。冬の三郡山の名所である「河原谷の大つらら(通称:難所ヶ滝)」は、寒気が強まる時期に岩から染み出た水や、雪が融けた水が岩肌をつたいながら氷結してできるつららで、自然の彫刻を楽しむことができます。宇美町体育協会山の会のサポートによる観賞登山に、是非参加しませんか。

【日 時】

1月11日(月・祝) 9時～12時30分予定
(受付:8時30分～)

※冷え込み状況により、大つららが氷結していない場合がありますのでご了承ください。

【行 程】

河原谷コースを登り、河原谷の大つららを観賞する約3時間のコース(休憩時間等を除く)

【集合解散場所】

一本松公園管理棟前駐車場

【対 象】

小学生以上(小学生は保護者同伴となります)

【定 員】

100名(先着順・定員になり次第申し込みを締め切ります)

【申込方法】

①代表者(氏名、住所、年齢、性別、連絡先)及び②参加者全員の(氏名、年齢、性別)を電話またはメールにて申し込みください。

【申込期間】

12月15日(火)～1月6日(水)9時～17時
※土・日・祝日、年末年始(12月29日(火)～1月3日(日))を除く

【参加費】

無 料

【持 参 品】

軽食・飲み物・軍手・雨具・防寒具等(アイゼン・ストックをお持ちの方はご持参ください)

申込・問い合わせ まちづくり課 商工観光係 ☎934-2370
E-mail: kankou-pr@town.umi.lg.jp

福岡県特定最低賃金改定のお知らせ

特定最低賃金	1時間	効力発生日
製鉄業、製鋼・製鋼圧延業、鋼材製造業	881円	平成27年 12月10日
電子部品・デバイス・電子回路、電気機械器具、情報通信機械器具製造業	837円	
輸送用機械器具製造業	860円	
百貨店、総合スーパー	802円	
自動車(新車)小売業	850円	

詳しくは、福岡労働局労働基準部賃金課(☎092-411-4578)または、お近くの労働基準監督署までお尋ねください。

配食サービス事業者を募集します

一人暮らしの高齢者などに、お弁当を手渡して配達する配食サービス事業者を募集します。

【受付期間】 12月15日(火)～1月15日(金)

※12月29日(火)～1月3日(日)を除く。

【受付時間】 8時30分～17時15分

【委託期間】 平成28年4月1日～平成29年3月31日

【申請方法】 指定様式(宇美町役場で配付)を3部提出

提出・問い合わせ 福祉課 高齢者支援係 ☎934-2243

糟屋地区中学校生徒 美術作品展 開催

毎年恒例、糟屋地区各中学校生徒の美術作品展です。絵画や彫刻・工作・陶芸作品など力作ぞろいです。

ぜひご覧ください。

【場 所】 宇美町立歴史民俗資料館2階ギャラリー

【期 間】 12月19日(土)～1月22日(金)15時まで

【休館日】 12月21日・12月28日～1月4日、12日、18日

問い合わせ 町立歴史民俗資料館 ☎932-0011

平成28年度 認定こども園(保育所部分)、 家庭的保育施設への新規申し込みについて

認定こども園(保育所部分)、家庭的保育施設への平成28年度新規入園を希望される方は、保育認定の必要がありますので、子育て支援課(うみハピネス内)へ手続きをお願いします。

【認定こども園】※教育、保育の認定区分有

施設名	定員(うち保育所部分)
チムニーズENGLISHスクール ☎933-3063	100人(30人)
空とぶくじら幼稚園 うみ園 ☎934-0048	60人(54人)

※幼稚園部分へのお申し込みは、直接施設へお願いします。

【家庭的保育施設】※0～2歳児対象

施設名	定員
四王寺坂ひかり乳幼児園 ☎934-2586	5人

問い合わせ 子育て支援課(うみハピネス内) ☎933-1322

国民健康保険税と後期高齢者医療保険料の 納付証明について

宇美町国民健康保険税と後期高齢者医療保険料の納付証明(普通徴収分)を申告用として来年1月中旬に送付を予定しています。また、年末調整等で早めに必要な方は税務課窓口(⑥番～⑧番)にて発行手続きをお願いいたします。

お尋ねは下記問い合わせ先までお願いします。

問い合わせ 住民課 国保医療係 ☎934-2241
税務課 町民税係 ☎934-2242

平成28年宇美町成人式 テーマ『ミチ』～未知なる道へ～

成人おめでとうございます。

今年は、堤 美貴 委員長をはじめとする新成人7人が、一生の思い出に残る成人式を企画し、当日の司会・進行を行います。

【期 日】 1月10日(日)

【受 付】 12時30分～

※写真撮影がありますので、必ず受付をしてください。

【開 式】 13時30分～

【会 場】 町立中央公民館(宇美町平和1-1-1)

【対 象】 平成7年4月2日～平成8年4月1日生まれの方
※町外の方で参加を希望される場合は、事前にお問い合わせください。

【託 児】 6か月～就学前まで(要予約)。

希望される方は、お茶・おむつ・着替え・ビニール袋をご持参ください。

※12月28日(月)までに事前申し込みをお願いします。

申込・問い合わせ 社会教育課 ☎933-2600

【年末年始】 自動交付機利用停止のお知らせ

下記の期間、自動交付機で証明書の発行ができません。志免町・粕屋町も利用できませんのでご注意ください。ご迷惑をおかけしますが、ご理解ご協力お願いいたします。

【期 間】 12月29日(火)～1月3日(日)

問い合わせ 住民課 住民係 ☎934-2241

今、葬儀は事前に決める時代です。

事前相談

西日本典礼 宇美斎場 宇美町宇美3-3-6
TEL 931-1000

【広告】

募集

ふみの里スポーツクラブ「ジニアアップエアロクラス」受講者募集

軽快な音楽の中で、楽しく効率よく脂肪燃焼が図れます。初めてエアロピクスをされる方も自分のペースで動けますので安心ください。運動でかく汗は、体内の老廃物を吐き出してくれますので、心も体もスッキリするレッスンです。●期日 (意の部)毎週火曜日 (夜の部)毎週水曜日 19時30分～20時30分 ●場所 (倉)の部まなびや・うみ多目的室 (夜の部)しず・うみ軽運動室 ●参加費 3,000円 (65歳以上 2,000円) ※当クラブは月会費制で、いくつもの教室が受けられるシステムになっていきます。●持参物 飲み物、タオル、室内シューズ (動きやすい服装でお越しください) ●申込・問い合わせ ふみの里スポーツクラブ (町立研修所まなびや・うみ) ☎0800-70004-1439

SDD全国ごども書道コンクール作品募集

F M大阪、J D共済(運転代行の組合)が主催するこの事業は、飲酒運転撲滅への子どもたちの想いを書道を通して表現してもらい、全国へ発信するものです。命の尊さを考え、たくさんの人を不幸にする「飲酒運転」について、子どもたちの目線と言葉で思いを込めた書を応募してみませんか? ●募集資格 小学生・中学生 ●募集期間 11月1日(日)～平成28年1月24日(日) ●問い合わせ J D共済 SDD全国ごども書道コンクール事務局

子どもとメディアの上手な付き合い方講座

携帯、ゲーム、スマートフォン:子どもたちを取り巻く環境と一緒に学んでみませんか? パパママ、関心のある方、ご参加をお待ちしています。●日時 1月31日(日)10時～12時 しず・うみ 1階多目的室 ●場所 N P O法人ごどもとメディア公式インスタグラマー 黒田可奈子氏 ●対象 宇美町近郊にお住まいで子育て中の方、関心のある方 ●定員 30名 ●費用 無料 ※託児有り(要事前申込) 子ども1人につき100円。(保険料込) ●申込方法 申込員になり次第締め切り。 ●電話またはF A Xにて左記までお申し込みください。 ●申込・問い合わせ N P O法人宇美ごども子育てネットワーク(うみん)(子育て支援センター)ゆづり(ゆづり内) ☎057-644500 ☎057-644500 F A X 057-643030

しず・うみワーク・ライフ・バランス

①ココロ癒す「書とお抹茶」和の時間 日常生活で疲れている貴方へ和の香り空間でココロ癒しませんか!筆、墨、紙を通して書を楽しんだ後、お抹茶をいただきホッくりしましょう。書道、茶道は日本の心得、心を整える1つの方法です。 ※書道初心者、男性も大歓迎! ●日時 1月30日(土)13時～15時 ●講師 あさつゆ書道教室主宰 石川翠紅氏 ●持参物 硯、墨、小筆、道具がない方には貸出しします。 ●内容 小筆で実用的言葉や挨拶(名前を美しく書く練習) ●参加費 1,500円教材費含む

平成28年度福岡県農業大学校研修生募集

福岡県内で就農を志す者、就業して間もない農業者、品目転換を志す農業者 ●研修期間 6か月以上1年未満 ●申込受付 1月4日(月)～2月5日(金) 2月23日(火) ●面接試験日 ●申込・問い合わせ 福岡県農業大学校 ☎0575-91290 ホームページ www.fukudai.jp/ ●福岡県農林水産部経営技術支援課後継人材育成室 ☎043-334905

平成28年度福岡県農業大学校研修生募集

福岡県内で就農を志す者、就業して間もない農業者、品目転換を志す農業者 ●研修期間 6か月以上1年未満 ●申込受付 1月4日(月)～2月5日(金) 2月23日(火) ●面接試験日 ●申込・問い合わせ 福岡県農業大学校 ☎0575-91290 ホームページ www.fukudai.jp/ ●福岡県農林水産部経営技術支援課後継人材育成室 ☎043-334905

平成27年度ポイント方式県営住宅入居者募集

県内に所在する県営住宅(募集対象団地、募集戸数等詳細については募集案内書をご覧ください) ●募集案内書配布期間及び申込受付期間 1月12日(火)～1月20日(水) (申込手数料は不要) ●募集案内書配布場所 県営住宅供給公社(公社管理事務所)福岡、北九州、筑後・筑豊)、公社管理事務所出張所(行橋、大牟田・直方、由川)、県営住宅課(県内の各市(区)役所及び町役場、各地区県民情報コーナー(北九州・筑後・筑豊・京築)ほか) ●問い合わせ 県営住宅供給公社県営住宅管理部 ☎081-80029 県庁県営住宅課 ☎043-337309

一般財団法人 余慶会 第1回奨学生募集

奨学金 ※返済義務なし ●応募資格 (次の全ての条件を満たす者) ・福岡県内の高等学校に在籍し、平成28年3月卒業予定である生徒 ・ひとり親家庭(児童扶養手当を受給している家庭)、里親家庭、児童養護施設等に入学している児童、学習意欲が高く、大学等(短期大学、専門学校を含む)への進学を希望する生徒 ●募集人数 40名程度 ●選考方法 書類審査 ●申込期限 12月31日(木)必着 ●備考 他の給付型奨学金との併給不可。貸与型奨学金との併給可。詳細については、財団ホームページ http://yokeikai.cosmospc.co.jp をご覧ください。 ●問い合わせ 一般財団法人 余慶会

宇美町学童保育指導員募集

宇美町学童保育連合会において、小学校1～3年生までを対象に、放課後等(夏休み等含む)に生活や遊びの指導を行う指導員を募集します。 ●要件 子ども好きで健康な方(保育士等の有資格者) ●給与 時給900円 ●勤務地 町立小学校敷地の学童保育所 ●勤務時間 13時～18時 (夏休み等は8時) ※詳細は、面接にて。 ●応募 履歴書を郵送または持参してください。 ●申込・問い合わせ 宇美町学童保育連合会 ☎081-21306 宇美町原田3-1-11 (ゆるた)第2クラブ内 ☎057-4-38811

「ふくおか子育てマイスター」認定研修会

県では、高齢者の皆さんに、その豊かな知識や経験を生かして地域の子育て支援の現場で活躍していただくための「ふくおか子育てマイスター」制度を実施しており、「マイスター」認定のための研修会を開催します。 ●研修受講対象者 60歳以上の子育て支援活動に関心をお持ちの方 ●受講料 無料 ●開催日(7日間・全30時間) 1月25日(月)・26日(火)・28日(木)・2月1日(月)・10日(水)・17日(水)・18日(木)で1日4～5時間 ●研修会場 ふくおかフリースペース(福岡市中央区荒西3-3-39) ●相談・申込・問い合わせ (電話応対)

平成27年度保育士有資格者現場復帰促進体験実習(後期)

保育士資格を活かしてみませんか? 保育士資格を持っていて、現在保育士等の職についていない方を対象とした無料の研修会です。福岡県保育士就職支援センターが保育の現場への再就職を支援します。この機会にもう一度、保育の現場へ。 ●研修日(福岡地方会場) 1月13日(水)須恵町 1月15日(金)宗像市 1月19日(火)春日市 1月26日(火)糸島市 ●時間 10時～15時頃まで ●実習場所 研修日会場の保育所 ※この日程以外でも希望者の意向に応じて随時受け付けていますので、詳細はお問い合わせください。期間は平成28年2月10日までです。 ●申込・問い合わせ 公益社団法人福岡県保育協会 春日市原町3-1-17 ☎0802-7-69505 ホームページ http://www.fpk.jp/work.html

平成28年福岡県警察年頭視閲

福岡県警察では、左記のとおり年頭視閲を行います。威風堂々たる勇姿をご覧いただきたく、県民の皆様のご来場をお待ちしております。 ●日時 1月7日(木)10時～12時 ※入口3番ゲート9時20分開場。 ●場所 福岡ヤフオクドーム (年頭視閲) ●警察部隊分列行進、車両行進等【ふれあい広場】 ●白バイ、パトカーの体験乗車等 ※当日は、入場無料で自由に入場できます。 ※車でお越しの方は、駐車料金が必要です。

不登校心きもり支援研修会

学校や職場などに自分が合わないと感じたり、人を信用することが難しくなったり等てひきこもることになり自分自身を責め続ける若者が増え続けています。その若者を支える家族も苦悩され、この苦しみをだれに話し相談したら、この先の不安やどう接して対応していけばよいかが等の悩みをたくさん抱えています。このような状況を知り、家族支援者、地域の方々でできる部分を講師の先生方と一緒に考え学びましょう。皆様のご参加をお待ちしています。 ●日時 平成28年1月19日(火)14時30分～16時30分 (受付 14時) ●場所 粕屋保健福祉事務所 大会議室 ●内容 【講話】「地域の若者を支える」不登校支援の現場から家族支援者のできる対応を考える 【講師】福岡県立大学付属研究所 不登校・ひきこもりサポーターセンター 専門研究員(臨床心理士)長谷川智子氏 ●社会資源の活動紹介 福岡「補の会」会員 ●申込方法 電話またはF A Xで連絡 ●定員 50名になり次第締切。 ●申込・問い合わせ 福岡県粕屋保健福祉事務所 精神保健係(平日) 8時30分～17時15分 ☎057-4-11805 ☎057-4-11805 F A X 057-4-11805

宇美町青年団年末つきたてお餅の販売

今年も青年団によるつきたてお餅を販売します。団員が心を込めて杵と臼でつくったお餅を、お正月の御雑煮などにいかがですか? ●日時 12月30日(水)10時～ ※なくなり次第終了。 ●場所 J A 粕屋宇美支所駐車場 ※少雨決行。 ●価格 8個入り500円 ●注意事項 ・事前予約は受け付けておりません。つきたてのお餅の為、並んで頂く場合がございます。 ●問い合わせ 宇美町青年団 団長 村上景太 ☎0800-52080-30698

緊急時あてずあせらず110番

110番の正しい使い方 110番通報は、事件事故等の緊急通報専用電話です。 ・携帯電話から110番通報する時は、交差点や「V」バス停など目標となる名称を示して通話してください。 ・携帯電話でも「110」を押せば、福岡市博多区の警察本部の通信指令室につながります。 ・要望、相談、苦情、問い合わせは、「#0110」を押して通話を切りましょう。 ※回線上で、正しく使ってください。緊急を要する際は迷わず早急に110番へ。 ●問い合わせ ☎057-4-0110

その他

お問い合わせ 福岡県警察本部教養課 ☎041-4141(内線274) 宇美町青年団 団長 村上景太 ☎0800-52080-30698

1月の保健事業

日	事業名	日時・場所
6日(水)	離乳食教室 ※平成27年8月生まれ	うみハピネス 受付10:15~10:30
7日(木)	3歳児健康診査 ※平成24年12月生まれ	うみハピネス 受付13:30~14:00
13日(水)	1歳6か月児健康診査 ※平成26年6月生まれ	うみハピネス 受付13:30~14:00
15日(金)	高齢者健康相談	くすの杜 (老人福祉センター) 11:00~12:00
19日(火)	7か月児健康診査 ※平成27年6月生まれ	うみハピネス 受付13:30~14:00
20日(水)	赤ちゃん教室 ※平成27年11月生まれ	うみハピネス 受付10:00~10:15
26日(火)	4か月児健康診査 ※平成27年9月生まれ	うみハピネス 受付13:30~14:00
28日(木)	健康栄養相談 ※予約制	うみハピネス 10:00~15:00

1月の休日在宅医

日	外科	内科・小児科・歯科
1日(金・祝)	合屋クリニック 志免町志免田1686-1 936-5839	粕屋中南部休日診療所 久山町久康3168-1 652-3119
2日(土)	上野外科胃腸科病院 志免町志免2-10-20 935-0316	
3日(日)	仲原病院 志免町別府北2-12-1 621-2802	
10日(日)	栄光病院 志免町別府西3-8-15 935-0147	
11日(月・祝)	久恒病院 志免町田高丸152-1 932-0133	
17日(日)	福岡青洲会病院 粕屋町長者原西4-11-8 939-0010	
24日(日)	仲原病院 志免町別府北2-12-1 621-2802	
31日(日)	貫外科胃腸科医院 須恵町上須恵1212-15 933-5111	

◎時間:9時~17時
◎上記時間以外は医療情報センター(471-0099)または粕屋南部消防署(935-5111)へ確認してください。
◎かかりつけの医療機関があれば、そちらへ連絡を。

1月のごみ収集日確認表

行政区	分別	夜9時までに出してください。						
		朝8時までに 出してください。	もえるごみ (毎週)	容器包装 プラスチック	空き缶 空きびん	ペットボトル	金属類	もえないごみ (陶器・ガラス等)
黒穂・柳原・桜原 福博中央・上の原 障子岳・三原・神 hands	毎週月曜日	新聞・雑紙類 ダンボール・古布類	日・水 (※注)	11日(月) 25日(月)	21日(木)	28日(木)	4日(月)	18日(月)
とびたけ1・飛岳2・飛岳3	毎週月曜日		月・木	12日(火) 26日(火)	19日(火)	22日(金)	※1月1日(金)は 年始休みのため 収集はありません	15日(金)
宇美東・福博鎌倉 林崎・浦田・山ノ内	毎週火曜日							
炭焼3・原田下 原田中央・四王寺坂1 四王寺坂2・四王寺坂3	毎週火曜日		火・金 (※注)	10日(日) 24日(日)	17日(日)	27日(水)	6日(水)	20日(水)
辻荒木・井野・新井野 平成・ひばりが丘1 ひばりが丘2・ひばりが丘3	毎週木曜日		日・水 (※注)	11日(月) 25日(月)	7日(木)	14日(木)	4日(月)	18日(月)
上宇美2・上宇美本通り 上河原・馬場・下宇美	毎週木曜日		月・木	12日(火) 26日(火)	5日(火)	8日(金)	※1月1日(金)は 年始休みのため 収集はありません	15日(金)
早見・上宇美1・大名坂	毎週金曜日(※注)							
鎌倉・新成・原田上 明治町・仲山・四王寺 炭焼1・炭焼2・炭焼4 大谷・末広・貴船	毎週金曜日 (※注)		火・金 (※注)	10日(日) 24日(日)	※1月3日(日)は 年始休みのため 収集はありません	13日(水)	6日(水)	20日(水)

※注:12月31日(木)~1月3日(日)は年末・年始休みのため収集はありません。問い合わせ 環境課 ☎934-2226

1月の予定

子育てサロン
14日(木) 宇美南中学校子育てサロン
10:00~14:00 宇美南中学校1階多目的室
19日(火) 宇美中学校子育てサロン
10:00~14:00 宇美中学校2階多目的室
20日(水) 宇美東中学校子育てサロン
10:00~14:00 宇美東中学校1階視聴覚室

相談
25日(月) 弁護士相談日 要予約 6名
13:00~16:00 くすの杜
8日(金)、25日(月) 心配ごと相談日
10:00~15:00 くすの杜
13日(水) 行政相談
13:00~16:00 うみ・みらい館2階研修室
[弁護士相談のお申込み・お問い合わせ、又心配ごと相談に関するお問い合わせは、
宇美町社会福祉協議会 ☎931-1008]

納付期限
町県民税第4期、国民健康保険税第8期、後期高齢者医療保険料第7期は2月1日(月)です。

図書館
13日(水) としょかんのおはなし会
10:30~11:00 図書館おはなしのへや
27日(水) としょかんのおはなし会
10:30~11:00 図書館おはなしのへや

その他
8日(金) 小中学校3学期始業式
10日(日) 宇美町消防団出初式
9:30~ 宇美中学校
10日(日) 宇美町成人式
13:30~ 町立中央公民館
13日(水) いきいき講座
13:30~15:00 うみ・みらい館2階
22日(金) 世代間交流子育てサロン(てくてくひろば)
10:00~14:00 貴船公園・うみハピネス
25日(月) 夜間窓口
17:15~20:00
28日(木) おもちゃ病院うみ
10:00~12:00 し~ず・うみ
※夜間窓口は毎月25日の17:15~20:00開設しています。
25日が土日・祝日の場合は、翌開庁日です。

1月の休館日

場所	電話番号	休館日
図書館	932-0600	1日~4日、12日、18日、25日、28日
地域交流センター「うみ・みらい館」	933-2607	1日~4日、12日、18日、25日
中央公民館・各体育施設	933-2607	1日~4日、12日、18日、25日
宇美南町民センター	934-1115	1日~4日、12日、18日、25日
歴史民俗資料館	932-0011	1日~4日、12日、18日、25日
し~ず・うみ	932-0365	1日~4日、10日、11日、18日、25日
まなびや・うみ	933-2607	1日~4日、12日、18日、25日
健康福祉センター「うみハピネス」	933-0777	1日~4日、11日、18日、25日
老人福祉センター「くすの杜」	933-1111	1日~3日、10日、11日、17日、24日、31日
子育て支援センター「ゆうゆう」	957-6450	1日~7日、9日、11日、13日、16日、17日、23日、24日、30日、31日
こども療育センター「すくすく」	934-3933	1日~3日、10日、11日、17日、24日、31日
ボランティアセンター「ふみらぼ」	933-1110	1日~4日、9日~11日、17日、23日、24日、30日、31日

防災行政無線が聞き取りにくい!そんなときは...
☎0120-898-255にダイヤルしてください。防災無線の内容が確認できます。

「広報うみ」の録音CDを
町立図書館で貸し出ししています。ぜひご利用ください!

上水道の漏水は指定業者へ

月	日	日直	電話番号	月	日	日直	電話番号		
12	16	17	ハヤシ設備	932-5586	1	9	10	横田設備	933-4104
	18	19	空調サービス	933-1977		11	12	(有)粕屋ガス保安設備	932-0079
	20	21	横田設備	933-4104		13	14	(株)藤木商会	932-1757
	22	23	(有)粕屋ガス保安設備	932-0079		15	16	(有)大成管工	932-3119
	24	25	(株)藤木商会	932-1757		17	18	(株)光商会	932-0682
	26	27	(有)大成管工	932-3119		19	20	藤木良弘設備(株)	932-1254
	28	29	(株)光商会	932-0682		21	22	(有)黒木設備	933-4951
	30	31	藤木良弘設備(株)	932-1254		23	24	合屋製作所	932-1331
1	1	2	(有)黒木設備	933-4951		25	26	ハヤシ設備	932-5586
	3	4	合屋製作所	932-1331		27	28	空調サービス	933-1977
	5	6	ハヤシ設備	932-5586		29	30	横田設備	933-4104
	7	8	空調サービス	933-1977		31		(有)粕屋ガス保安設備	932-0079

[注] 役場業務時間終了後、土日祝日および夜間の水道管管理については、上記の指定水道工事店もしくは、障子岳浄水場(TEL932-0252)にお知らせください。
なお、メーターから家庭内の修理については、有償の個人負担です。個人負担となる修理を依頼される場合は、指定水道工事店より事前に修理金額を確認されることをお勧めします。

巻頭特集
宇美町からの
お知らせ
けんこうだより
図書館だより
さつぽらん
まちの話題
まちの案内板
情報ステーション
1月のお知らせ

巻頭特集
宇美町からの
お知らせ
けんこうだより
図書館だより
さつぽらん
まちの話題
まちの案内板
情報ステーション
1月のお知らせ