

元気に大きくなあれ!!



●今月号の主な内容●

平成23年度まちの決算……………	2
ふるさと宇美町応援寄附の状況……………	5
保育園の入園申し込みを受付けます……………	6
うみ・みらいの語り場のご案内……………	7
合同公売会 in 宇美……………	8

宇美八幡宮仲秋祭奉納相撲開催!!

10月15日(月)に、宇美八幡宮仲秋祭奉納相撲大会が宇美八幡宮相撲場において開催されました。小学生の部では、子ども相撲大会において勝ち残った8チームが熱戦を繰り広げました。青年の部では、青年団や宇美町消防団第1分団等の若者が力強い取組をみせました。

その後に行われた赤ちゃん土俵入りでは、7名の赤ちゃんが健やかな成長を願い安川青年団長とともに土俵入りをし、足を土につけました。

特別会計決算額

特定の事業を行うために一般会計と区別して処理する会計です。

会計名 (事業名)	歳入	歳出	歳入歳出 差引額
国民健康保険 特別会計	39億6,065万円	40億5,247万円	△9,182万円
後期高齢者 医療特別会計	2億9,703万円	2億9,141万円	562万円
流域関連公共 下水道事業 特別会計	11億7,030万円	11億5,605万円	1,425万円

公営企業会計決算額

自治体でも法律で収益が認められている公営企業の会計です。

収益的収支（水道料金などでの収支）	
収益的収入	5億6,272万円
収益的支出	6億2,468万円
収支差引	△6,196万円
資本的収支（施設建設などでの収支）	
資本的収入	1億2,971万円
資本的支出	2億8,101万円
収支差引	△1億5,130万円

一般会計積立金残高、町債残高 及び町債発行額の推移

町債残高が16年ぶりに100億円を下回りました。

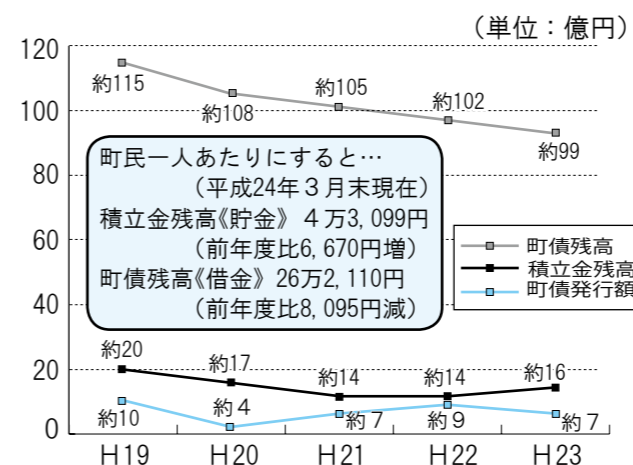

一般会計歳入・歳出決算額の推移

一般会計を町民一人あたりにすると…
※平成24年3月31日現在の人口37,946人で算出
町税負担額 8万8,817円(前年度比1,036円増)
使われたお金 26万6,975円(前年度比2,248円減)

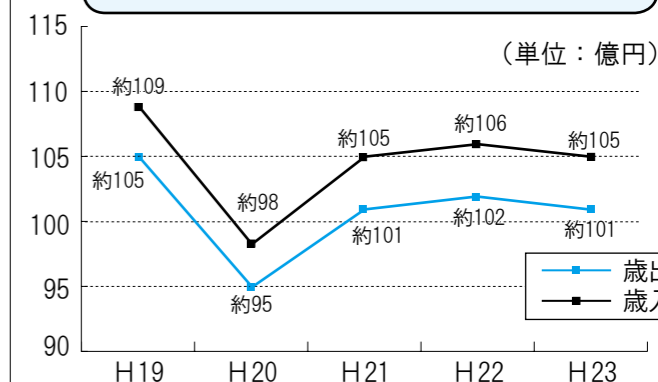

一般会計収支決算

実質収支額は、3億7,417万8千円の黒字

平成23年度一般会計の決算額は、歳入総額105億2,615万6千円、歳出総額101億3,062万1千円で、差し引き3億9,553万5千円でした。また、平成24年度へ繰り越すべき財源2,135万7千円を差し引いた実質収支額は、3億7,417万8千円となり、黒字決算となりました。

歳入は、国庫補助金や町債（臨時財政対策債など）が減少したことで、前年度から9,165万9千円(0.9%)の減となりました。歳出は、小学校耐震補強事業及び災害復旧事業等の完了などにより前年度から7,374万2千円(0.7%)の減となりました。

※歳入・歳出ともに地方財政状況調査より

《一般会計歳出の状況》

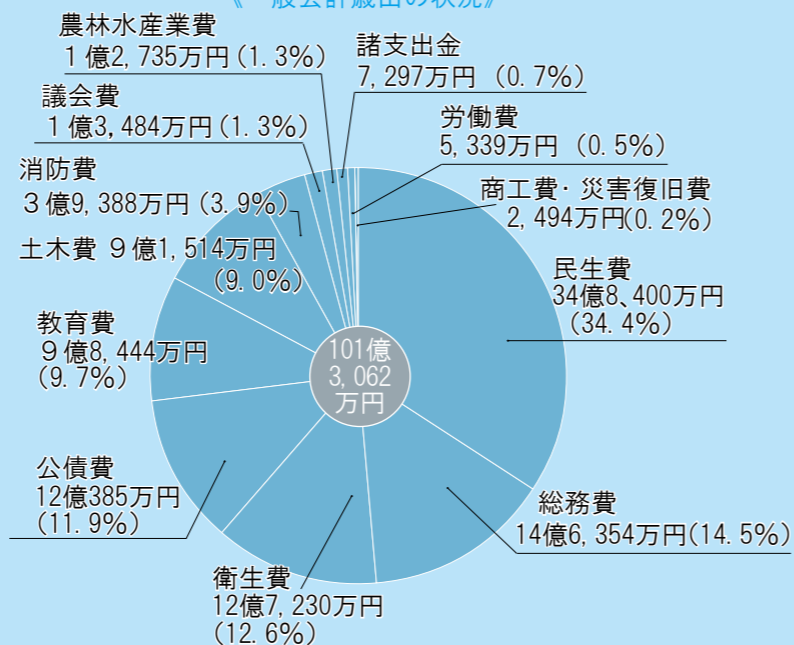

《一般会計歳入の状況》

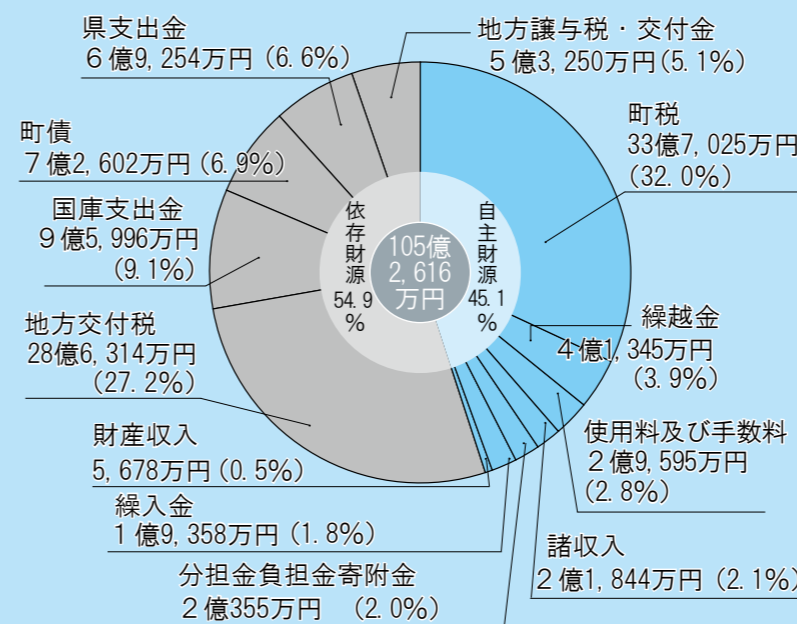

平成23年度 まちの決算

平成23年度の一般会計と特別会計の決算が9月定例議会で認定されました。決算とは、町にどのようなお金が入ってきて、そのお金をどのように使ったのかをまとめた町の家計簿です。

町が行っているいろいろな仕事は、皆さんが納めている税金や国、県からの交付金などでまかなわれています。これらのお金が「まちづくり」にどのように使われたのかをお知らせします。

【問い合わせ】
総合政策経営課
TEL 934-2247



宇美町の主な財政指標 2 財政力指数

地方公共団体の財政運営の自主性の度合いを示す指標で、言い換えれば、標準的な行政需要に自前の財源でどれだけ対応できるかを表しています。基準財政収入額を基準財政需要額で割って得た数値の過去3カ年の平均値で、普通交付税にどれだけ頼らずに財政運営しているかを表しており、この数値が1を超えると交付税の交付を受けない不交付団体となります。(1に近づくほど財政に余裕があるとされており、指数が低いほど交付税への依存が強いといえます)

財政力指数

19年度	20年度	21年度	22年度	23年度
0.588	0.603	0.587	0.557	0.542

宇美町の主な財政指標 1 経常収支比率

経常経費(人件費、扶助費、公債費などの毎年度連続して固定的に支出される経費)に使われた一般財源の経常一般財源収入(毎年度連続して収入される使途が特定されない収入)に対する割合で、この比率が低いほど弾力的な財政運営ができる団体といえます。

平成23年度の経常収支比率は、昨年度から2.5ポイント悪化し94.5%となりました。糟屋地区1市7町の平均は87.6%で宇美町は財政の硬直化が進んでいます。

経常収支比率

19年度	20年度	21年度	22年度	23年度
95.7%	96.2%	95.4%	92.0%	94.5%

健全化判断比率と資金不足比率

平成23年度の宇美町財政健全化判断比率等

平成19年6月に成立した「地方公共団体の財政の健全化に関する法律」に基づき、財政の健全度を測る4つの指標(実質赤字比率、連結実質赤字比率、実質公債費比率、将来負担比率)と公営企業の資金不足比率について算出し公表します。

いずれかの指標が「早期健全化基準」(＝黄色信号)以上になると、町議会で「財政健全化計画」を議決し、自主的な改善努力による財政健全化を図ることとなります。また、「財政再生基準」(＝赤信号)を超える指標がある場合はいわゆる「財政破綻」と見なされ、国などの関与による財政再建に取り組まなければなりません。

平成23年度決算に基づく町の健全化判断比率等はいずれも基準値以下の水準を保っています。

指標の意味や内容については、宇美町役場のホームページ(宇美町の財政状況)をご覧ください。

指標	年度	宇美町	早期健全化基準 (黄色信号)	財政再生基準 (赤信号)
実質赤字比率	21年度	※(-)	14.13%	20.00%
	22年度		14.09%	
	23年度		14.08%	
連結実質赤字比率	21年度	※(-)	19.13%	40.00%
	22年度		19.09%	
	23年度		19.08%	
実質公債費比率	21年度	12.6%	25.0%	35.0%
	22年度	13.4%		
	23年度	13.0%		
将来負担比率	21年度	92.3%	350.0%	
	22年度	76.0%		
	23年度	54.6%		
資金不足比率	21年度	※(-)	20.0%	
	22年度			
	23年度			

※赤字額が発生していないため、表示される数値はありません。

平成23年度の主な事業

みなさんの税金は次のような事業に役立てました。「宇美町 第5次総合計画」における政策領域別にお知らせします。

【廃棄物処理】	
・ごみ収集委託事業（収集実績 10,276.2 t）	3億476万3千円
・RDF（ごみ燃料化）処理委託事業	3億1,059万4千円
.....	
【環境美化・環境デザイン】	
・公園緑地管理・整備事業	1億214万2千円
.....	
【防災・消防】	
・避難活動コミュニティ育成強化事業 （携帯型デジタルトランシーバー 20台ほか避難活動用備品購入）	400万円
.....	
【商工観光・中心市街地活性化】	
・観光パンフレット・登山道マップ作成事業 （緊急雇用創出事業臨時特例基金事業）	1,344万円
.....	
【森林保全】	
・林道整備事業 （林道割石支線2号道路整備工事ほか）	838万4千円



携帯型デジタルトランシーバー



観光案内版「昭和の森」

☆子育て・教育・文化の政策領域

【子育て支援】	
・ファミリーサポートセンター事業 （年度末会員数176人 活動件数92件）	156万9千円
・学童保育運営事業 （利用児童数7クラブ計241人 開所日数293日）	2,762万5千円
・子ども手当事業 （延べ支給児童数66,147人）	8億2,492万9千円
.....	
【学校教育総合・教育振興】	
・学校図書館充実支援事業 （町内8小中学校で合計2,721冊の図書を購入）	470万3千円
・副読本「わたしたちの宇美」作成事業 （副読本を3,000部印刷製本）	257万3千円
.....	
【図書館】	
・図書館資料整備事業 （本、CD、DVD購入 計5,313点）	1,018万1千円
.....	
【文化財保護】	
・光正寺古墳災害復旧事業	1,139万6千円



副読本「わたしたちの宇美」



図書館新刊コーナー

ふるさと宇美町応援寄附の状況（平成23年度）

「ふるさと宇美町応援寄附制度」により、平成23年度におきましては、14名の方からたくさんの方から寄附をいただきましたのでご報告いたします。

寄附の明細

寄附の用途	件数	寄附の金額
福祉の充実	1件	1,000円
教育の充実	2件	101,000円
自然環境の保全	4件	8,000円
生活環境・都市基盤の整備	1件	1,000円
芸術・文化の振興	1件	2,000円
その他町長が指定する事業	5件	104,000円
合計	14件	217,000円

寄附者

池田 隆 様 他13名

※寄附者情報の公開を希望されなかった方の情報は、省略させていただいています。

町長が指定する事業への使途

町長が指定する事業への寄附金は、町民の皆様が、日々の暮らしの中で、より一層本に親しむことができるように、町立図書館の図書類の購入費の一部として活用させていただきました。

☆コミュニティ・行政運営の政策領域

【広域連携】	
・糟屋中南部地域広域連携プロジェクト事業 （農園プロジェクト、ウォーキングプロジェクトほか）	94万4千円
.....	
【生涯学習】	
・ふみの里まなびの森フェスタ事業	67万6千円
.....	
【コミュニティ】	
・行政区等支援事業（自治会運営補助金ほか）	5,793万3千円
・ボランティア活動支援事業 （認知症サポーター養成講座の開催ほか）	280万7千円
.....	
【公民館】	
・宇美町立中央公民館耐震補強事業	715万円
・住民福祉センター耐震診断業務委託事業	598万5千円
.....	
【財産・庁舎管理】	
・町有地維持管理事業（町有地草刈工事）	3,417万5千円
・町有地内整備事業 （ひばりが丘三丁目地内法面補修工事ほか）	2,060万4千円



農園プロジェクト

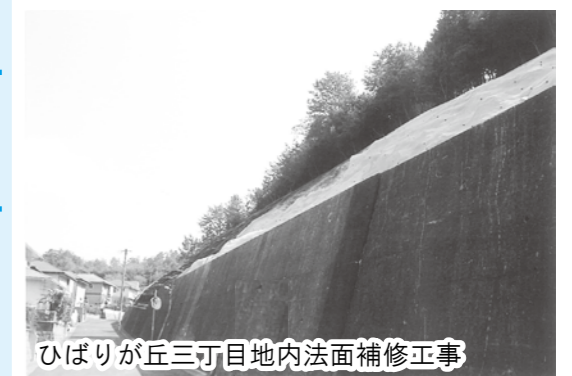

ひばりが丘三丁目地内法面補修工事

☆健康・福祉の政策領域

【健康・いきがづくり・介護予防】	
・検診事業 （胃がん検診、子宮頸がん検診、乳がん検診など）	1,902万9千円
・トレーニングルーム指導業務委託事業 （延べ利用者数18,725人）	1,816万3千円
.....	
【高齢者介護福祉】	
・介護保険基盤整備事業 （グループホーム「紫苑のさと」施設整備等補助）	3,900万円
.....	
【保健衛生・医療】	
・乳幼児医療支援事業	7,730万8千円
・個別予防接種委託事業	4,291万2千円
・子宮頸がん等ワクチン接種委託事業	6,046万8千円



3歳児検診(写真は24年度に行ったものです)

☆都市整備・環境・産業振興の政策領域

【都市基盤整備・改良】	
・幹線道路改良事業 （町道木川4号線道路改良事業ほか）	1,507万1千円
・都市計画道路土井宇美線整備事業	7,674万5千円
.....	
【都市基盤長寿命化・維持補修】	
・道路・水路・河川環境保全事業 （町道黒穂中央区線通路拡幅工事ほか）	8,072万4千円
.....	
【交通円滑化】	
・福祉巡回バス運行事業 （利用者数 延べ97,701人）	2,510万2千円



早見中道地内道路拡幅工事

平成25年度 保育園の入園申し込みを受け付けます

★**申込期間** 平成25年1月7日(月)～1月16日(水)

平成25年4月からの、認可保育園入園申し込みを受け付けます。

◆**申込期間**

平成25年1月7日(月)～1月16日(水)
8時半～17時15分
※土、日、祝日を除く。

◆**申込書の配布**
12月17日(月)から行います。

◆**対象児童**

宇美町に住民登録をしている、おおむね生後3か月～就学前の乳幼児

◆**入園要件**

- ① 児童の保護者、同居の親族その他の者のいずれもが、次のどれかに該当することにより児童を保育することができないと認められる場合です。
(おおむね月に120時間以上)
- ② 家庭の外で仕事をしている
- ③ 妊娠中、または出産後間がない
- ④ 病气やけが、心身に障がいがある
- ⑤ 病气やけが、心身に障がい有する親族を常に介護している

◆**申込書配布・申込受付・問い合わせ**

町立：入園を希望する保育園(左記参照)
私立：子育て支援課保育係(役場2階)
TEL 934-2250

※保育を必要とする度合いの高い方からの入園となります。申し込みされた方全員が入園できるとは限りません。

※宇美町ではこの他に、一時保育・特定保育(原田保育園)、病児・病後児保育(おかべ小児科クリニックに委託)を行っています。

園名	住所、電話番号	定員
町立	はやみ 早見保育園 宇美中央2-9-26 TEL 932-0180	90
	はるだ 原田保育園 原田3-2-1 TEL 932-0115	120
	きふね 貴船保育園 貴船2-29-2 TEL 932-3000	120
私立	なげばる 柳原保育園 宇美東2-2-15 TEL 932-0181	180
	うみはちまんぐう 宇美八幡宮保育園 宇美1-8-34 TEL 934-2250	90



原田保育園で行っている特定保育の申込受付期間は、2月12日(火)～2月18日(月)です。
※申込等に関する問い合わせは、原田保育園へお願いします。

※保育園の内容及び一時・特定保育等の詳細に関しては、町のホームページをご覧ください。



まちの未来が見えてくる♪ うみ・みらいの語り場 **参加費無料**

「うみ・みらいの語り場」は、お茶とお菓子を片手にカフェにいるようなリラックスした雰囲気の中で対話を楽しむ「ワールドカフェ」という手法を取り入れています。11月12日(月)に第1回が開催され、10代から70代まで、町内外の多くの方々に参加していただきました！あなたもぜひその楽しさを体験してみませんか？

会場：働く婦人の家「し～ず・うみ」2階 大ホール
講師：NPO法人地域交流センター理事 山口 覚氏



- 11月26日(月) 18時半～21時 <第2回> 『まちづくりの本質を探究しよう!』
「地域の豊かさ」について語り合い、まちづくりの本質を共有します。
- 12月10日(月) 18時半～21時 <第3回> 『まちの未来を語り合おう!』
10年後の地域の姿とありたい地域の姿を考えます。
- 12月22日(土) 13時半～16時半 <第4回> 『小さな一歩を踏み出そう!』
現状の地域の姿とありたい地域の姿を比較して、どのような取り組みを行えばありたい姿を実現できるかを考えます。

単回参加もOK!

●申込方法 電話、FAX、メールのいずれかでお申込みください。
【記載事項】住所、氏名(ふりがな)、年齢、電話番号
【申込・問い合わせ】共働のまちづくり課 TEL 934-2370 FAX 934-2371 Eメール umimirai@town.umi.lg.jp

11月8日は「いい歯の日」!

最近、堅いものがうまくかめない子やかまずに飲み込んでしまう子が増えています。その理由としてやわらかいものを好む食生活の変化等があります。11月8日は、「いい(11)歯(8)」の日で、この機会に家族で歯の大切さについて見直し、よくかんで食べる習慣をつけるようにしてほしいと思います。学校給食でもおなじみの「ぎすけ煮」ですが、歯にいいカルシウムなどのミネラルが豊富に含まれている「いりこ、大豆、こんぶ、ごま」を使った1品で、噛みこたえも十分なのでおかずとしてだけでなく、子どものおやつやおつまみとしてもおすすめです。ぜひ家庭でも試してください。

※一味唐辛子をお好みで加えると、より一層おつまみ風となり、おいしくいただけます!

【問い合わせ】学校教育課 TEL 934-2245

ぎすけ煮

【材料】(4人前)

水煮大豆	80g
小麦粉	8g
昆布	4g
いりこ	30g
揚げ油	適量
砂糖	50g
しょうゆ	20g
水	20g
いりごま	小さじ1

【作り方】

- ① いりこ、昆布は油で素揚げする。
- ② 水煮大豆は小麦粉をつけてからりと揚げる。
- ③ 砂糖、しょうゆ、水を鍋で熱して、砂糖がとけたら揚げた大豆、いりこ、昆布、いりごまを入れて全体を混ぜ合わせ、たれをからめて出来上がり。

みんなを守る119

粕屋南部消防組合消防本部
糟屋郡志免町田富170
TEL 935515111

放火による火災を防止しましょう

地域住民みんなで、放火による火災を防ぎましょう！

放火は、自分自身がいくら注意していても防ぎきれないこともあります。放火されない「放火させない」環境を作ることで放火を少なくできます。

また、「放火されても被害を大きくさせない」のも予防のうちの一環です。

粕屋南部消防組合消防本部管内では、平成23年中に火災が42件発生しました。このうち、火災の原因が「放火の疑い」による火災は5件発生しました。「放火の疑い」による火災の、全火災に占める割合は約11.9%となっています。

平成19年以降、5年間連続して出火原因が最も多かったのが「放火・放火の疑い」となっています。



放火を防ぐには

- 家の周りの環境整理をしましょう。
- 常に目の届かない物置には、鍵をかけましょう。
- ビル、マンション内のごみ置き場は放火の恰好的。
- 夜間は施錠するなどの対策を。
- 外灯をつけておく等、戸外を明るくしましょう。
- 車両等のボディカバーは、「防炎品」を使いましょう。
- 車には鍵をかけ、貴重品等を入れておかないようにしましょう。
- 空き家には、鍵をかけるなど人が出入りできないようにしましょう。
- 空き地は、枯草を刈り取る等、きちんと管理しましょう。
- 外出時には、隣近所に声かけをしましょう。
- 地域の皆さんで放火防止に目と心を配りましょう。

合同公売会 in 宇美

福岡地区の市町及び福岡県では、市町税、県税の滞納処分により差押えた財産を公売します。

事前の申込み等は必要ありません。お誘い合わせのうえ、お気軽にご参加ください。

- ◆日時 12月1日(土) 9時半開場
- ◆場所 宇美町働く婦人の家「しず・うみ」
TEL 93210365
- ◆駐車場あり。別紙地図参照(宇美駅徒歩約10分)
- ◆出品予定物 日用品、贈答品、家電品など約150点
- ◆内容 下見の後に入札を行い、落札された方は、代金をお支払いいただき物品を持ち帰ることができます。
- ◆(物品はすべて中古品扱いになり、保証はございません)
- ◆当日必要なもの 購入代金、身分証明書(運転免許証など)、印鑑、委任状(代理人の場合)
- ◆主催 糟屋宗像地区税務連絡協議会
- ◆地方税収対策本部福岡地区特別対策班
- ◆問い合わせ 地方税収対策本部福岡地区特別対策班
TEL 64110170

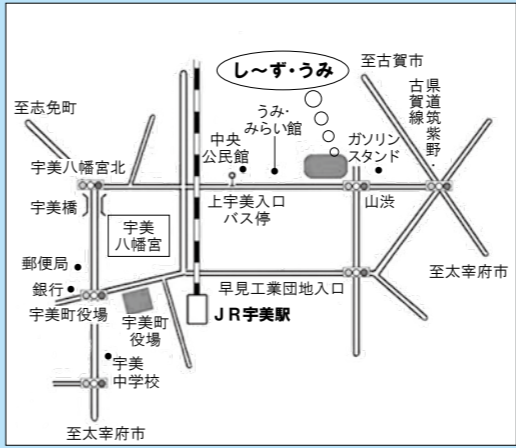

会場周辺地図

季節の一句

宇美俳句同好会「山ざくら」
兼題 秋祭、柿

竹竿の熟柿はづれて皆逃げり
柿一つ腕ぎて坂道下りけり
柿たわわ影をす道の寒くなり
皮剥きしばかりの吊るし柿にはう
秋祭舞台に友の晴姿
災害の爪あと残る秋祭
柿をもぐ上向く首のたるきこと
矢を放つ静かな同志秋まつり
子等の手に錦菓子棒や秋祭
秋祭り里近づくや笛太鼓
ふれあいの秋の祭の本鼓打つ

宇美俳句会

兼題 自然薯、葛紅茶

老司祭一人の御堂葛もみぢ
天守など要らぬ城垣葛紅茶
自然薯や晩年の計ほろ苦し
見つけるし山芋振られるたりけり
盛り上げし自然薯横に鍛洗ふ
自然薯の所在記憶の表を撒く
石を噛む自然薯振りの至難かな
山芋振生に一度の背丈もの
雨樋の屋根まで葛にすがらるる
葛紅茶運河に映える倉庫群

元気！爽快！お達者倶楽部 グラウンドゴルフ成績発表！

★10月分★

10月に開催しました
お達者倶楽部の成績を
発表します。



《原の前多目的広場》				
順位	氏名	行政区	打数	2打数
1	藤木 浩	障子岳区	44	10
2	森尾 寅	早見区	47	15
3	江口 時和	明治町区	47	7

《林崎多目的広場》				
順位	氏名	行政区	打数	2打数
1	藤野 智正	上宇美一区	53	10
2	堀川 澄之助	宇美東区	55	9
3	美山 武士	浦田区	56	16

《寺浦運動広場》				
順位	氏名	行政区	打数	2打数
1	入江 利行	大名坂区	48	7
2	持田 浩二	炭焼一区	50	13
3	重松 隆一	井野区	51	17

くらしに役立つまめ知識

「無料ゲーム」と思っていたら…

【相談事例】
最近、小学生と中学生の子供も2人で、携帯型映像機器をインターネットに接続しゲームをしている。ゲームは、夫が事前に登録しているネットストアの中から、無料である事を確認して子ども達にさせていた。

ここ数カ月、カード会社からの請求金額が多いので不審に思っ明細を取り寄せたところ、3カ月間で併せて23万円のゲーム代金の請求があり、既に2カ月分が引き落とされていくことが分かった。無料のゲームをさせていたはずなのに、有料になっているのは納得できない。

【処理結果】
センターからカード会社とネットストアに調査を依頼したところ、

【アドバイス】
ゲーム自体は無料でも、ゲームの



「ゲーム自体は無料だが、ゲーム中に多数の有料アイテムを購入している。アイテムの契約に際しては、金額などの確認画面を表示し、買う、買わない、を選択できるようにしている。また、最初にストアに登録する際に、クレジットカードの情報を入力し、ストアで買った場合には、自動的にカード決済される旨を利用規約に明記している」とのことであった。

センターからネットストアに対し、契約者である親の不注意はあると思うが、使ったのが未成年者であることを伝え、未成年者契約の取消しを申し入れたところ、今回に限りすべて解約する事が出来た。

「ゲーム自体は無料だが、ゲーム中で有料のアイテムを販売しているケースが増えていきます。今回は解約出来ましたが、登録時に利用規約に同意してカード情報を入力しているため、契約の取り消しが出来ない場合もあります。子どもにゲームをさせる際には、保護者は再度利用規約を確認するなどして慎重に対応するようにしましょう。」

☆心配なときは消費生活センター等にご相談ください。

消費生活に関する相談は
福岡県消費生活センター
TEL 63210909
産業振興課
TEL 93412223

いきいきリサイクル情報

ゆずります

- 電子ピアノ
(ヤマハ クラビノーバCLP-560)
平成3年頃購入、
サイズ：高さ80cm×幅140cm×奥行50cm、
取扱説明書あり、椅子付き
- お宮参りの着物 1か月女児用、
30年前購入、きれいにしています
- お宮参りの着物 7歳女児用、
25年位前購入、きれいにしています

ゆずってください

- 男児用空手着上下、あれば帯も
サイズ:130cm~140cm
着られればいいです。
- チャイルドシート
(新生児から使用できるもの)
- 三つ葉幼稚園 女児用(100cm以上)
制服、体操服、通園バック

【申込みできる方】

町内在住者(営利目的の方や団体を除く)

「ゆずります」商品への申し込みは『不要品情報交換希望申込書』に必要事項をご記入のうえ、環境課窓口またはファックス、郵送にてお申し込みください。

『不要品情報交換希望申込書』は、宇美町のホームページからダウンロードできます。

11月30日(金)締め切り後に抽選を行い、12月3日(月)に当選者のみ電話で連絡します。

宇美町 いきいきリサイクル 検索

<http://www.town.umi.lg.jp/soshiki/7/ikiiki.html>

【申込・問い合わせ】

環境課 TEL 934-2226

【問い合わせ】
入賞された方々、おめでとうございませう。今後も、総合優勝をめざして頑張ってください。

社会教育課 TEL 93312600



四種混合ワクチンの接種が開始されました

11月1日から定期予防接種として四種混合ワクチンの接種が開始されました。四種混合ワクチンには、ジフテリア、百日せき、破傷風、ポリオワクチンが含まれます。三種混合ワクチンとポリオワクチンを1度も接種されていない方が対象です。すでに三種混合ワクチンやポリオワクチンを1回以上接種された方は、最初に使用したワクチンで接種を進めてください。

○他の予防接種との接種間隔について
他の種類の予防接種との接種間隔は、生ワクチンは通常27日以上、不活化ワクチンは通常6日以上の間隔を置いて接種してください。

予防接種の種類	回数	対象者
四種混合	初回	3回 生後3か月～7歳6か月に至るまでの間にある方 ※初回接種間隔は、「20日～56日の間隔」をおいて3回接種
	追加	1回 生後3か月～7歳6か月に至るまでの間にある方 ※初回3回目接種後6か月以上の間隔をおいて接種。 (標準的な接種期間: 初回接種後12月～18月に達するまでの間)

町内実施医療機関

事前に医療機関にお問い合わせください。
接種の際は、母子健康手帳、予防接種予診票手帳をご持参ください。
※町外の医療機関で接種をされる方はお問い合わせください。

医療機関名	電話番号
いりえ小児科医院	932-9600
うみ小児科医院	410-8766
おかべ小児科クリニック	933-7161
岡部病院	932-0025
山崎産婦人科小児科医院	933-8000

不活化ポリオワクチンの追加接種のお知らせ

平成24年10月23日(火)から、不活化ポリオワクチンの追加接種(4回目)が、定期予防接種となりました。

高齢者インフルエンザ予防接種が実施されています

定期予防接種として高齢者インフルエンザ予防接種が実施されています。個人予防を目的として、下記対象の方が接種を希望された場合のみ、一部公費負担で接種ができます。ワクチンの十分な効果を維持する期間は、接種後2週間後から約5か月とされています。予防接種の有効性を高めるためにも12月中旬までの間に接種をされることをお勧めします。また、予防接種だけでなく、うがい、手洗いをして予防しましょう。



接種期間	平成24年10月1日～平成25年1月31日の間に1回
対象者	①接種当日に、宇美町に居住する65歳以上の方 ②接種当日、宇美町に居住する60歳以上64歳以下の方で、心臓、じん臓、呼吸器の機能障害、ヒト免疫不全ウイルスによる免疫機能障害をお持ちの方(身体障害者手帳1級程度) ※接種の際は、本人確認のできるものをご持参ください。また、上記②に該当される方は、身体障害者手帳をご持参ください。
接種料金	本人負担額 1,000円 ただし、生活保護世帯に属する上記対象者の方は、診療依頼書等を医療機関窓口へ提出していただき、確認ができれば本人負担額はなし。
町内実施医療機関	いりえ小児科医院、おかべ小児科クリニック、岡部病院、おがわクリニック、加来循環器科内科医院、粕屋南病院、楠原医院、神武医院、飛嶽内科医院、中川整形外科クリニック、中西内科クリニック、古川整形外科医院、山崎産婦人科小児科医院

大腸がん検診無料クーポン券をお持ちの方へ

宇美町が交付した大腸がん検診無料クーポン券をお持ちの方を対象に、大腸がん検診を追加実施いたします。(対象者の方には、郵送にて通知をします)まだ受診されていない方は、がんを早期に見つけるために、この機会に是非お申し込みください。なお、クーポン券を紛失された方や、転入された方で通知が届かない対象の方はお問い合わせください。
◆検診日及び申込締切日

申込締切日(消印有効)	検診日
平成24年12月17日(月)	平成25年1月23日(水) 1月24日(木)
平成25年1月15日(火)	平成25年2月14日(木) 2月15日(金)

◆場所 うみハピネス
◆申込方法 専用のはがきでお申込みください。※郵送したハガキに必要事項をご記入の上、申込締切日までに郵送または窓口(役場総合案内、うみハピネス)までお持ちください。詳細については、お問い合わせください。
◆注意事項 対象者以外のお申込みは受け付けできません。また、クーポン券をお持ちでもすでに大腸がん検診を受診された方は今回の受診はできません。

医療機関での特定健診受診期間は12月までです

今年度の特定健診未受診の方(平成24年4月1日時点で宇美町国保加入者)を対象に受診券を郵送していますが、受診期間の期限が迫っています。受診される予定の方はお急ぎください。

- ◆対象 宇美町国民健康保険加入者
- ◆受診場所 県内指定医療機関
- ◆受診期間 平成24年12月31日(月)まで
- ◆受診料 800円
- ◆医療機関が指定する日での受診となります。事前に、医療機関へご確認ください。
- ◆肝炎ウイルス検査、がん検診は受診できません。
- ◆健診日において宇美町国民健康保険の資格を喪失している場合は受診することはできません。

お詫びと訂正

「広報うみ」10月号のほけんだよりに掲載しておりましたポリオ予防接種の実施医療機関に誤りがありましたので、お詫びして訂正いたします。

医療機関名	ポリオ
神武医院	×

【正】

医療機関名	ポリオ
神武医院	○

【誤】

宇美町子ども療育センターすくすく

すくすく便り



集団療育では、年齢別に3名～6名のグループをつくり、運動遊び、季節の制作、クッキング、リズム遊びなど毎月様々な活動を計画し、乳幼児とその保護者の方を対象に療育訓練を行っています。今回は「集団療育」に選ばれている保護者の方に通ってみたいの感想や子どもへの思いについて書いていただきました。感想を寄せて下さった保護者の皆様、ありがとうございました。お子さんの発達への相談は、すくすくへお問い合わせください。

発達に遅れがあったので、2歳を過ぎた頃に「すくすく」を勧められて通い始めました。私自身初めての子育てなので、発達の遅れ、その中の小集団活動、不安はありましたが、先生やお友達と一緒に遊ぶことで、「すくすく」できる「事が増えてきました。得意なことや新しい発見をたくさん見つける事ができて、「すくすく」に通って本当に良かったと思っています。(りすみママ)

息子は自閉症でここの遅れがあり、2歳から「すくすく」に通っています。「すくすく」へ通ってからも関わることが多くなり、同じ悩みを話せるお母さん達や相談できる先生方と出会い、一番変化したのは母親の私でした。以前は不安や心配ばかりでしたが、今では子ども達の「オンリーワン」の良さに元気をもらい成長を楽しみに思っています。(ちかママ)

衝動的で他の子どもと遊ぶことが全く出来なかった息子。「すくすく」に通い1年半、見違えるほどに落ち着き、ルールのある遊びを楽しめるようになりました。目的の行き届く少人数の療育で、母親とは違う専門的な目線で見て、丁寧な指導をしていただいたからだと考えられています。似た悩みを持つお母さん方と相談や情報交換も出来、肩の力を抜いて育児が出来ると「すくすく」になりました。小さなことでも、まずは相談からでいいですか。(あまママ)

子どもが3歳になろうとしているとき、他のお友達と比べてことは出ているけれど、単語的にも少なく、何と話しているのかわからないと思い始めて、3歳児健診の時に相談しました。そして「すくすく」のグループに入り2年ちょっと過ぎましたが、少しずつ成長しています。同じような境遇のお母さん方と出会って今でも色々立ち止まる事はありますが、お互い前進出来ていると思います。これからも少しずつ成長してほしいのが楽しみです。(まみママ)

【問い合わせ】町立子ども療育センター「すくすく」宇美町貴船2丁目40-2 TEL 934-3933 (宇美町福祉巡回バス「ハピネス号」すくすく前下車)



図書館だより

このページに関する問い合わせ：
宇美町立図書館 TEL 932-10600
FAX 932-10631

【10月の利用状況】	
貸出冊数	2,253
入館者数	536
図書者数	799
冊数	371



12月の特集コーナー 「ステイマーズ」 「アメリカクリスマス」

12月といえばやっぱりクリスマスですね。図書館ではたくさんの方のクリスマス本を準備しています。たくさん本を借りて、楽しいクリスマスを過ごしてくださいね。
また、大人向けには年末年始に関する本も揃えています。

★一般書コーナー

- ★クリスマスの本
「赤毛のアンクリスマスブック」
C.S.コリンズ／編 東洋書林
- 「イエンセン家のクリスマス」
イエンセン・イエンセン／著 文藝春秋
- ★年末年始に向けて
「美しいおせちとおもてなし正月料理」
主婦の友社／編 主婦の友
- 「気づけばピカピカ！1日1分そらじ」
沖 幸子／著 二見書房
- 「彫って楽しむ年賀状」
小原 俊樹／著 木耳社
- ★児童書コーナー
★クリスマスの本
「ありがとうサンタさん」
内田 麟太郎／文 女子パウロ会
- 「馬小屋のクリスマス」
アストリッド・リンドグレーン／文 ラトルズ
- 「きせつの手づくり図鑑 冬」
峯村 良子／作・絵 偕成社

●新刊案内●

★一般書★「自分を抱きしめてあげたい日に」
落合 恵子 / 著 集英社
7年間の自宅介護の末、母を看取った著者が、自らの喪失感を埋めてくれたさまざまな絵本や詩集、小説、そして勇気ある人々の姿や行動を紹介しながら、この非情な時代と社会を超える「希望」への道筋を照らし出します。

★児童書★「だいじょうぶだよ、おばあちゃん」
福島 利行 / 文 塚本 やすし / 絵 講談社
田舎のおばあちゃんが、転んでけがをして、歩けなくなってしまいました。おじいちゃんがずっと付き添って「介護」をしているそうだけど、「介護」ってなんだろう？お年寄りとの関わり方を描いた絵本です。

お知らせ

●図書館利用カードの更新について●
図書館の利用カードには有効期限があります。町内の方は3年、町外の方は1年です。有効期限が近づいた方には、カウンターでお伝えしますので、住所、氏名が確認できるものをご提示ください。利用カードは、そのまま使用できます。

●団体登録募集中です●
図書館では、町内の保育園、幼稚園、ボランティア団体、事業所などを対象に団体登録を受け付けています。登録された団体は、図書のほかに大型絵本や大型紙芝居、布の絵本なども借りることができます。最長2ヶ月、最大100冊までの貸し出しです。詳しくは、図書館カウンターまたは電話でお尋ねください。

●毎月23日は「宇美町読書の日」●
毎月23日は、お家で読書を楽しみましょう！ブックリスト「子どもの本だな」(幼児・児童用)と「ふみの本棚」(中学生・大人用)の秋号をご活用ください。※図書館で配布しています。また、ホームページで見ることができます。

●イベント●

●クリスマスおはなし会●
★日時 12月22日(土) 10時半～11時半
★会場 うみ・みらい館多目的ホール
子どもたちに図書館や本にもっと親しんでもらうため、クリスマスおはなし会を開催します。大型絵本の読み聞かせやエプロンシアターなどいろいろなおはなしがいっぱいです。一足早いクリスマスを家族やお友だちと楽しみましょう！
参加した子どもたちには、プレゼントがあります。



●ブックリサイクル●
★日時 11月18日(日) 10時半～16時
「ふみの里まなびの森フェスタ」にて
保存期限が過ぎた雑誌や寄贈本で受入れできなかったものと英字新聞を配布します。本や雑誌は、一人10冊まで。(図書館利用カードを見せていただきますので、ご持参ください)
★雑誌の付録プレゼントもあります。
当日、図書館で本やCD・DVDなどを借りた方に「雑誌ふろく引換券」をお渡しします。引換券1枚につき、雑誌付録1つをプレゼントします。
※ブックリサイクル及び雑誌の付録プレゼントは、なくなり次第終了します。

●「図書館読書まつり」を開催しました●
9月22日(土)～9月30日(日)まで、図書館読書まつりを開催しました。「ねずみの嫁入り」の人形劇やおはなし会、ブックリサイクルや布の絵本の展示、しおりや豆本を作ったりとたくさんの方のイベントを開催しました。期間中たくさんの方に参加していただき、ありがとうございました。



新 ざっくばらん 第54号

このコーナーでは、ボランティアなどの公益的な町民活動をしている人や団体を応援し、その「はじめの一歩」のきっかけになるような記事を掲載しています。

宇美町では地域のいきいきサロンがおよそ20カ所で開催されています

いきいきサロンの活動は社会福祉協議会や各行政区の支援を得ていますが、そこで活動のお世話をしているのは地域のボランティアの皆さんです。



サロンの立ち上げをサポートしている
宇美町社会福祉協議会の山崎さんにお話を聞きました。

地域のいきいきサロンをひと言で言うと、「出会いの場づくり」「生きがいづくり」「仲間づくり」「人生の楽しみづくり」の場です。
地域住民が中心となり、参加者(高齢者・障がい者・子育て中の親・子どもたち)が地域で生き生きと暮らせることを目指して、みんなで企画して、自分たちで運営していく活動です。レクリエーションや健康体操、季節の行事など、それぞれのサロンで工夫しているので、地域によって特徴のある活動をしています。

Q、いきいきサロンの良さを教えてください。
「一番の良さは楽しいところです。それだけでなく地域のつながりと安心感もあります。いきいきサロンに来て人と話すことで元気になり、健康に暮らす源になります」

Q、いきいきサロンで活動しているボランティアさんにひと言お願いします。
「離れて暮らす自分の親のことを考えてみても、地域の皆さんに見守られている安心感には感謝しています。ボランティアの皆さんのサポートがとてもありがたいと思っています。」

Q、これからのいきいきサロンについての展望を教えてください。
「いきいきサロンを増やしていくとともに、サロンのボランティアさんをサポートする方を育成することにも力を入れていきたいです。サロンに参加することで生き生きと暮らすことができ、認知症予防や介護予防にもつながっていると思います。宇美町で暮らすのは安心!と思ってもらえるようなといいと考えています」

※今年も1～3月にサロンをサポートするためのレクリエーションの講座を行う予定です。詳しくは、社協だより(11月発行)をご覧ください。

今年の5月に開所した四王寺坂いきいきサロンのボランティアさんの声



家の料理は手を抜いているのに、ここのお料理は全部手作りで、自分の勉強になっています。

お年寄りが喜んでくれるのが何よりです。おしゃれて来てくれます。それは大切なことですね。

親の介護の経験がありますが、その時は「寄り添って笑う」ということがなかなか出来なかったと、今活動をしながら思います。

私は誘われても断っていたけれど、一度来たら楽しいので続けて来ています。

男性の参加がもっと増えたらうれしいです。何をしているのかわからなくて二の足を踏む方が多い気がします。とにかくいきいきサロンをのぞいてほしい!

編集後記: お住まいの地域でいきいきサロンに参加するのも、サポートするボランティアとして参加するのも、大歓迎だそうです。参加希望の方は宇美町社会福祉協議会【TEL931-1008】にお尋ねください。また、宇美町社会福祉協議会のホームページには町内のいきいきサロンの紹介がありますので、そちらもご覧ください。【http://www.umi-shakyo.or.jp/】(K. E)

●ボランティア・町民活動支援センター「ふみらぼ」(うみハピネス内) TEL & FAX 933-1110 レイアウト・絵 ayako.m

宇美町の炭坑の歴史を学びました ～宇美小学校ぼた山にぎりが給食で登場しました～



宇美町の歴史をかみしめました

10月18日(木)に、宇美小学校の給食においてぼた山にぎりが登場しました。当日は、宇美町が昔石炭でにぎわっていたことを知らない子どもたちのために、炭坑で働いていたことのある菅明宣さんを講師にお招きし、給食の前に、当時の様子を写真などを紙芝居形式で見せながら、説明されました。初めて石炭を見た子ども達は興味津々でした。

ぼた山とは、質の悪い石炭に混じってきた岩石が取り除かれ、これらのものを捨ててできた山です。今回の給食では、宇美町の歴史を知るための給食として、このぼた山をイメージし、黒ゴマをまぶした「ぼた山にぎり」が出されました。子どもたちは、おいしい大きなおにぎりをほおぼりながら、宇美町の歴史や炭坑について考えていました。

人権の花を育てた小学生に感謝状が贈られました!! ～「人権の花」運動の表彰と人権教育授業が行われました!～

10月17日(水)に宇美町人権擁護委員が原田小学校を訪問し、人権の花ひまわりを育て、人権思想の普及に協力してくれた3年生の児童に、感謝状と記念品を贈呈しました。また、人権擁護委員により、人権啓発ビデオを使った人権教育が行われ、児童たちは熱心に耳を傾けていました。

この事業は、主に小学生を対象とした啓発運動で、昭和57年度から実施されています。配布された花の種子、球根などを、児童が協力しながら育成することを通して、協力、感謝することの大切さを学ぶとともに、情操を豊かにし、やさしい思いやりの心を体得させ、人権思想をはぐくむことを目的としています。



(上) 熱心にひまわりを育ててくれた3年生に感謝状が贈られました

(下) 人権擁護委員のお話を真剣に聞いていました

明治バイソン・ひばりが丘チェリオが優勝に輝きました!! ～糟屋郡ソフトボール大会～



ABパートで優勝した明治バイソンの選手達

第19回糟屋地区ジュニアソフトボール大会が糟屋地区ソフトボール協会主催で、9月23日(日)に新宮町の杜の宮グラウンドで行われました。

糟屋郡内から16チームが出場し、AB・CDパートで熱戦が繰り広げられ、ABパートでは明治バイソン、CDパートではひばりが丘チェリオと宇美町スポーツ少年団所属のチームが優勝しました。



CDパートで優勝したひばりが丘チェリオの選手達

男らしい熱戦が繰り広げられました!! ～子ども会相撲大会が開催されました～

10月7日(日)に、子ども会相撲大会が行われました。20の行政区から38チームが参加し日ごろの稽古の成果を発揮しました。

試合結果は、総合優勝が炭焼二区Aチーム、総合準優勝は下宇美区Aチームでした。

当日は、晴天に恵まれ汗ばむほどの陽気の中、熱戦が繰り広げられました。ひとつひとつの取り組みに観客席からは大歓声が飛び交い、手づくりの横断幕を準備する等、応援にも熱がこもっていました。

相撲を通じて心と体を鍛え、地域の方々からの指導で稽古をすることで、子どもたちは大きな成長をしたことと思います。



のこった!のこった!

わきあいあいとプレーしました!! ～町民球技大会が開催されました～

10月21日(日)に 町内のグラウンド、体育館において、町民球技大会が開催されました。

当日は、117チーム、約1,000人が参加し、秋晴れの中、それぞれの競技を楽しみました。



ナイスバッティング!

◎ソフトバレーボール

(男子30歳未満)
《住民セAパート》
優勝 ひばりが丘二
準優勝 炭焼二
《住民セBパート》
優勝 上の原
準優勝 下宇美
(男子30歳以上)
《宇美南中Cパート》
優勝 桜原
準優勝 障子岳
《宇美南中Dパート》
優勝 福博中央
準優勝 福博鎌倉

《南町民セEパート》
優勝 原田下
準優勝 辻荒木
(女子30歳未満)
《住民セFパート》
優勝 障子岳
準優勝 上河原
《住民セGパート》
優勝 飛獄三
準優勝 下宇美
(女子30歳以上)
《宇美南中Hパート》
優勝 宇美東
準優勝 四王寺坂一

《宇美南中Iパート》
優勝 下宇美
準優勝 炭焼二
《南町民セJパート》
優勝 明治町
準優勝 神 hands



◎壮年スローピッチソフトボール

《宇美中Aパート》
優勝 山の内
準優勝 大谷
《宇美中Bパート》
優勝 炭焼二
準優勝 四王寺坂一
《宇美商業Cパート》
優勝 井野・新井野A
準優勝 鎌倉

《宇美商業Dパート》
優勝 ひばりが丘二
準優勝 下宇美
《宇美南中Eパート》
優勝 貴船A
準優勝 辻荒木
《宇美南中Fパート》
優勝 神 hands
準優勝 貴船B
《寺浦Gパート》
優勝 四王寺坂二
準優勝 炭焼一

己との戦い!! ～第60回宇美八幡宮秋季奉納弓道大会～



町弓道部の中嶋先生

静寂の中、矢を放つ音が響いていました

10月7日(日)、町立弓道場において、第60回宇美八幡宮秋季奉納弓道大会が、秋晴れのもと開催されました。

この大会は、宇美八幡宮主催、宇美町体育協会弓道部の協力により行われ、町内外から109名の弓道愛好者が参加し、日頃の成果を発揮しました。

その結果宇美町では、女子の部で入江百代さんが第3位に入る活躍を見せました。

宇美都市計画「都市計画道路の変更」案の縦覧のお知らせ

都市整備課 TEL934-2244

- ◆案の縦覧を行うもの(宇美町決定)
 - ①3・3・7号 長谷辻荒木線
 - ②3・4・12号 西明寺湯ハカシ線
 - ③3・4・13号 早見原田線
 - ④3・4・14号 早見木河線
 - ⑤3・4・15号 平成ひばりヶ丘線
 - ⑥3・4・16号 木河志免線
 - ⑦3・4・17号 正法障子岳線
 - ⑧3・4・18号 障子岳山ノ内線
 - ⑨3・4・21号 西明寺下宇美線
- ◆案の縦覧を行うもの(福岡県決定)
 - ①3・3・1号 志免宇美線
 - ②3・3・2号 粕屋宇美線
 - ③3・3・9号 大野城長谷線
 - ④3・3・10号 木河太宰府線
 - ⑤3・4・6号 四王寺坂若草線
 - ⑥3・4・8号 辻荒木佐谷線
 - ⑦3・4・11号 下宇美炭焼線
- ◆期間 11月27日(火)～12月11日(火)
※土日祝日を除く
- ◆場所・時間
 - 宇美町役場都市整備課 8時半～17時15分
 - 福岡県建築都市部都市計画課(県庁7階) 8時半～17時45分
- ◆意見書の提出

町民及び利害関係者で都市計画変更案に意見のある方は、12月11日(火)(必着)までに宇美町長または、県知事(町経由可)あてに意見書を提出することができます。

なお、町および県のホームページにも掲載します。
- ◆問い合わせ

都市整備課または
県建築都市部都市計画課行政係
TEL643-3711

さんさん21協力員大募集!!

産業振興課 TEL934-2223

「健康づくりのために地域の皆さんと一緒に農作業をしませんか？」

宇美町では、保有する町有地を活用して、地域の特色を活かした農産物等の特産品開発への取り組みと、多くの人々の生き甲斐作りを組み合わせ、宇美町農産物等地域特産品プロジェクト「さんさん21」という事業を実施し、地域振興と地域活力の向上を目指しています。年齢制限はありません！是非一緒に活動しましょう！！

- ◆活動内容
 - 毎週土曜日に農作物の栽培等の作業をしています。
 - 収穫した野菜を小学校や保育園の給食の材料として納品したり、町のイベント等で販売したりしています。
 - 町内の中学校の農業体験学習の一環として、収穫や畑の整備等を教えています。
 - 会費は年間一人2,000円です。
- ◆こんなものを作っています！！
さつま芋を栽培して、宇美町の水を使った、宇美町の特産物としての、本格芋焼酎「宇美さん燦」の製造をしています。
- ◆その他、じゃが芋、玉ねぎ、にんにく、里芋、大根、なす等いろんな野菜を栽培します。



平成24年度「明るい選挙啓発ポスターコンクール」入賞作品を展示します

住民課住民係 TEL932-1111

- 平成24年度「明るい選挙啓発ポスターコンクール」糟屋地区審査会が、9月13日(木)に新宮町役場で開催されました。応募総数5,664点の中から、入賞作品24点が選ばれ、そのうち9点の作品が宇美町からの入賞でした。
- また、9月末に行われた福岡県審査会でも、2点の作品が入賞しました。これらの入賞作品と、糟屋地区審査会、福岡県審査会への出展作品を展示します。
- ぜひ一度、ご観覧にお越しください。
- ◆展示場所
 - うみ・みらい館(宇美町地域交流センター)
 - 1階展示コーナー
- ◆展示期間 11月23日(金)～12月27日(木)
- ◆時間 8時半～21時半(休館日を除く)

役場職員を語る 不審電話にご注意ください

総務課 TEL932-1111

- 役場職員を名乗る不審電話が、町内で発生しています。概要は以下のとおりです。
- ◆概要

後期高齢者医療保険の被保険者宅に宇美町役場の職員と名乗る女性から電話があり、保険料の還付金があるので、東福岡社会保険事務所に電話してほしいといわれた。案内された番号に電話したところ、カードでないと手続きできないといわれた。

役場から、銀行などのATMへ案内するような電話をすることはありません。
不審な電話には十分注意され、もし不審な電話があった場合には、役場に確認をしてください。



社会教育施設等の臨時休館日のお知らせ

社会教育課 TEL933-2600

- 毎年、社会教育施設等の定期利用団体による町立学校施設(体育館)の一斉清掃を実施しております。また、各施設の点検等をあわせて行うため、次のとおり、社会教育施設等につきましては、臨時休館日となります。
- ◆期日 12月24日(祝)
- ◆休館日施設
 - 中央公民館、住民福祉センター、南町民センター、地域交流センター(図書館除く)、研修所、各社会体育施設、各町立学校施設

受け取りましたか？ 赤ちゃん絵本

宇美町立図書館 TEL932-0600

- 宇美町では、ブックスタートで、7ヶ月健診を受けられた方を対象に赤ちゃん絵本の配付をしています。
- ◆持ってくるもの 母子手帳
- ◆配付期間 健診日から翌月末まで
(例:10月受診の場合は11月末まで)
- ◆配付場所 町立図書館
- ※受取り期間を過ぎている方は、図書館にご相談ください。
- うみハピネスで行っている7ヶ月健診時に、赤ちゃんとお母さんが、絵本を介して心ふれあう時間を持つきっかけをお届けできるように、絵本の紹介、読み聞かせをしていますので、ぜひご参加ください。



平成25年度学校給食用物資納入業者登録申請のご案内

学校教育課 TEL934-2245

- 平成25年度学校給食用物資納入業者の登録申請を希望される方は学校教育課までお問い合わせください。
- ◆受付期間 11月15日(木)～12月28日(金)

町から住民の皆様への重要な情報をお知らせする案内板です。

西部ガスグループ presents

JOYNUS 柏屋

かよいの

ココロが通い合う街

全17区画 建築条件付住宅分譲

092-472-2888

www.kyushu-yaesu.co.jp

九州八重洲株式会社

〒812-0007 福岡市博多区東比恵1丁目5番5号

九州八重洲 検索

福岡県知事(10)第5670号

宇美町では収入確保のため、有料広告を掲載しております。なお、広告主及び広告内容については、町が推奨するものではありません。



情報ステーション

国や県等からの相談業務や講座の情報を町民の皆さんにお知らせします。

Information

募集

身体・精神・知的障がい者職業訓練生募集

◆応募資格
身体障害者手帳、精神障害者保健福祉手帳または療育手帳を所持し、公共職業安定所(以下「ハローワーク」)に求職登録を行っている方で介護を必要とせず身辺処理ができる方

◆募集科目 パソコンビジネス科

◆訓練内容
ビジネス文書の基礎知識、実技によるワードの操作習得、エクセル操作習得、コンピュータサービステキニク試験ワープロ部門3級、表計算部門3級の資格取得を目指す。

◆訓練期間
平成25年1月9日(水)～平成25年3月29日(金) 276時間
原則9時半～16時半

◆募集人員 15名
(定員に満たない場合は中止)

◆訓練場所
メイトム宗像(市民活動交流館)
Tel 0940-36-0202

◆受講料 無料
※教材費10,000円、検定受験料は別途必要。

◆募集期間
10月9日(火)～11月22日(木)
※願書はハローワークにあります。

◆入校選考日時
12月14日(金) 13時半～

◆面接会場は訓練場所と同じ。

◆選考結果 12月21日付けで本人あてに郵送。

◆問い合わせ
ハローワークまたは、
福岡障害者職業能力開発校
Tel 093-741-5431
※訓練内容の詳細の問い合わせ
コンピュータ教育社
Tel 483-0158

障害者の職業訓練生募集

北九州市若松区の福岡障害者職業能力開発校(国立県色)では、平成25年度の訓練生を募集しています。

◆募集人員：全150名
(男女不問)

◆科目
・コンピュータ製図科(20名)
・プログラム設計科(20名)
・商業デザイン科(20名)
・OAビジネス科(20名)
・福祉住環境科(20名)
・流通ビジネス科(30名)
・総合実務科(20名)

◆訓練期間
1年間。但しプログラム設計科のみ2年間。

◆応募資格

身体障害者手帳保持者、又は取得可能な方。身体障害以外の障害をお持ちの方はご相談下さい。

◆応募受付期間
11月1日(木)～平成25年1月8日(火)

◆応募方法など詳しいことは、お問い合わせください。

◆問い合わせ
福岡障害者職業能力開発校
Tel 093-741-5431
又はハローワークにお問い合わせください。

「子供緑の教室」参加者募集

県緑化センターでは、子供達が緑を体感し、緑の大切さを学習する「子供緑の教室」の参加者を募集します。

◆学習内容
正月を飾るこけ玉づくり

◆日時
12月25日(火) 13時半～16時

◆場所 春日市クローバープラザ

◆参加対象 小、中学生と保護者

◆参加費 無料

◆募集人数 30名(申込先着順)

◆申込方法 ハガキ又はFAX

①参加希望日
②子供の氏名、学年
③保護者の住所、氏名、電話番号を記載

◆受付締切日 12月18日(火)

催し

「町長と語ろう」 「町長と一緒に学ぶ防災」

◆申込・問い合わせ
〒839-1213
久留米市田主丸町益生田 1125
福岡県緑化センター管理事務所「子供緑の教室」係
Tel 0943-72-1193
(月曜日休館)
Fax 0943-72-1558

あなたは災害が起きた時正しい情報を得る方法を知っていますか？危険箇所、避難場所はどこがあるのでしょうか？忘れたころにやってくる天災、宇美町の現状を知り、防災意識の確認をしましょう。備えあれば憂いなし！

◆日時
12月8日(土) 10時～12時

◆場所 しず・うみ

◆主催
宇美ネットワークみらい樹

◆後援
宇美町社会福祉協議会

◆申込・問い合わせ
しず・うみ
Tel 932-0365

しず・うみ活動と交流 チャリティーダンスの集い

しず・うみの講座生が企画するチャリティーダンスの集い。社交ダンスあり、フォークダンスありの楽しいクリスマスパーティーです。ダンスが初めての方も大丈夫！一緒に踊って楽しみましょう。

売り上げの一部は赤い羽根共同募金に寄付します。

◆日時
12月16日(日) 13時～16時

◆会場 しず・うみ

◆入場券 500円
(ドリンク、お菓子代含む)

※しず・うみにて販売中。

◆問い合わせ
しず・うみ
Tel 932-0365

平成24年度福岡「子ども読書推進ボランティア」福岡東地区交流会

平成24年度福岡「子ども読書推進ボランティア」福岡東地区交流会を開催します。

◆テーマ
「楽しみませんか!!わらべ歌」

◆講師 石川文代氏

◆日時

試験

自衛官等採用試験

【陸上自衛隊高等工科学校生徒】
※高校卒業資格を取得でき、将来は自衛隊の技術分野で活躍する曹を育成するコースです。

◆応募資格(一般)
中卒(見込含む) 17歳未満の男子

◆応募締切
平成25年1月7日(月)

◆試験日(一次)
平成25年1月19日(土)

※推薦についてはお問い合わせください。

◆問い合わせ
福岡地方協力本部福岡募集案内所
Tel 607-4826

ボジャギサークル 第2回展示会

韓国パッチワーク、ボジャギの魅力を知っていただきたく、展示会を開きます。今回のテーマは「物語のボジャギ」。各作品に込められたストーリーを感じていただけたらと思います。

◆日程

第23回定期演奏会

宇美商業高等学校の吹奏楽部が第23回定期演奏会を行います。

◆問い合わせ
JA 粕屋かすやそだち課
Tel 938-3861

第28回 粕屋農業まつり

◆テーマ
「広げて行こう地産地消! 地の食で元気な粕屋」

◆日時
12月1日(土)、2日(日)
9時半～16時

◆場所 JA 粕屋本所

◆主な催し物
・福岡誠誠高校トラスバンド演奏
・学童農園稲作体験発表
・地産地消バーガーの販売
・園児和太鼓演奏(粕屋西保育園)
・キャラクターショー
・よさこい隊演舞

学ぶ

人権週間講演会

県では「人権週間」(12月4日～10日)に合わせ講演会を開催

「福岡地域労働教育講座」および「福岡地域労働経営セミナー」開催

県では、労働問題に関する基本的理解のため、また中小企業を取り巻く経済・社会の動きに即応できるように、勤労者等を対象とした講座やセミナーを開催します。是非「参加ください」。

「福岡地域労働教育講座」

◆日時
11月29日(木) 18時半～20時半

◆テーマ
「仕事で成果を上げる人材になるために」ビジネススキルを磨こう」

◆講師 草原 祥子氏
(株)オフィスナチュラルズ代表

◆対象 勤労者等

◆会場
福岡市立婦人会館
(あいれふ9階)

◆定員 150名

◆主催 福岡県、福岡市

◆日時
12月10日(月) 15時～17時

◆テーマ
「働き方の意識を変えよう!」
中小企業にもできるワークライフバランス」

◆講師 渥美 由喜氏
(株)東レ経営研究所)

◆対象
経営者、人事労務担当者等

◆会場 福岡商工会議所

◆定員 150名

◆主催 福岡県、福岡市、福岡商工会議所、福岡県中小企業団体中央会

◆申込・問い合わせ
県福祉労働部労働政策課
Tel 643-3585
ホームページ
http://www.pref.fukuoka.lg.jp/d09/roudoukouza24-2.html

保育士有資格者 現場復帰促進研修会

結婚や出産、定年等により保育現場を離れている保育士の皆さんの保育所等への再就職を支援するため、次の日程で研修を行います。

- ◆期日・時間・場所
①12月11日(火) 終日 宗像ユリックス
- ②平成25年1月17日(木) 午後18時(金)午前 春日市クローバープラザ 東棟5階501研修室

- ◆対象者 保育士資格をお持ちの方
- ◆内容
1日目：講義
2日目：体験実習
※12月11日は、午前(体験実習)、午後(講義)となります。
- ◆費用 無料
- ◆申込 問い合わせ 公益社団法人福岡県保育協会
TEL 58217955
FAX 58217956

母子家庭のための 就業支援講習会 「パソコン(初級)」

- ◆対象 母子家庭の母またはかつて母子家庭だった寡婦で、求職あるいは転職希望の方
- ◆講習内容 ワード、エクセル、インターネット
- ◆日時

無料調停相談会

調停委員が、具体的な紛争に即して、調停申立ての方法、調停の仕組みなどについて丁寧に説明します。

- ◆期日 11月30日(金) 10時～15時
- ◆場所 岩田屋新館7階
- ◆相談員 裁判所の調停委員
- ◆内容 多重債務、貸金、敷金返還、賃金不払、相邻関係、交通事故など
- ◆【家事関係】
夫婦関係、親子関係、相続、扶養など
- ◆問い合わせ 福岡民事調停協会
TEL 7813141
福岡家事調停協会
TEL 5100416

養育費の電話相談

母子家庭のお母さん、父子家庭のお父さん又は離婚協議中の方を対象に、養育費の電話相談業務を実施しています。

- ◆受付時間 平日の9時～16時

平成25年1月16日(水)～31日(木)の間の平日10日間 9時～12時

- ◆定員 20名
- ※定員超過の場合は書類選考、応募半数以下は中止の場合あり。
- ◆受講料 無料
- ◆テキスト代約3,150円は自己負担。
- ◆締切日 12月25日(火)

※申込用紙は子育て支援課にあります。また、福岡県母子寡婦福祉連合会のホームページからダウンロードできます。

- ◆ホームページ <http://fukuoka-kahoben.jp/>
- ◆場所 春日市クローバープラザ
- ◆託児 有り
- ◆事前予約制、1才～就学前迄
- ◆申込 問い合わせ 母子家庭等就業・自立支援センター
TEL 58413931

精神家族講演会

粕屋保健福祉事務所では、心の病を持つ方を支える家族の方に対し、病気についての理解を深めていただくための講演会を開催します。参加費は無料ですが、事前の申し込みが必要です。全2回の参加を基本としますが、どちらか1回の参加でも構いません。この機会にぜひご参加ください。

- ◆講演会内容 《第一回》

その他

- ◆相談 問い合わせ 県母子家庭等就業・自立支援センター
TEL 58413931

「新生活産業合同会社説明会」

県では、育児や家事支援、健康づくりなど人々の生活スタイルや意識の変化に伴い需要が拡大している個人・家庭向けサービス(新生活産業)分野への就職支援に取り組んでおり、この分野の企業による合同会社説明会を開催します。求職中の方にとっては、企業の採用担当者から直接説明が聞ける機会となります。是非ご参加ください。

- ◆日時 12月13日(木) 13時～17時 (受付は16時半まで)
- ◆場所 西日本総合展示場A1Mビル G展示場
- ◆対象者 現在求職中の方及び平成25年3月卒業予定者(高校生除く)
- ◆参加方法 事前申込み不要。受付時間内にご来場ください。
- ◆問い合わせ 県新生活産業就職支援事業運営事務局(ヒューマンアカデミー株式会社内)
TEL 71318600

「こころの病気とその治療について」

- ◆【講師】 福岡県精神保健福祉センター 仁田坂 洋子氏
- ◆第2回 「これだけは知っておきたい、こころの病気」
- ◆【講師】 医療法人済世会 河野病院 河野 正美氏

- ◆日時 第1回 11月27日(火) 14時～16時 第2回 12月5日(水) 14時～16時
- ◆場所 粕屋保健福祉事務所大会議室
- ◆定員 50名(先着順)
- ◆申込 問い合わせ 粕屋保健福祉事務所
TEL 9391185

相談

社会保険労務士による年金相談

社会保険労務士会では、日本年金機構からの委託により、予約制にて年金受給に関する相談や裁定請求書の受付に応じます。(障害年金を除く)

- ◆日時 11月28日(水)、12月12日(水)、12月26日(水)
- ◆時間 9時半～16時20分 ※12時～13時を除く。
- ◆場所 志免町民センター

母子家庭・父子家庭の就労支援

母子家庭のお母さん、父子家庭のお父さん(いずれも児童扶養手当受給者)を対象にハローワークと連携して就労を支援する事業を実施しています。

なお、日曜日も実施しています。面談は平日は対象者が居住されている役場で、日曜日は春日クローバープラザで行います。

- ◆問い合わせ 県母子家庭等就業・自立支援センター
TEL 58413931

福岡共同公文書館オープン

公文書は、各自自治体の政策や事業の意思形成過程を知ることが出来る貴重な資料です。明治以降の歴史資料として重要な公文書を住民の共有財産として適切に保存し、未来に残していくため、11月18日(日)に、全国で初めて、県と市町村が共同で設置、運営を行う福岡共同公文書館が開設します。

- ◆収蔵規模は、書架延長26.4km、県公文書約21万冊、市町村公文書約67万冊が収蔵できます。公文書館を通じて皆さんの町の歴史をめぐってみませんか?
- ◆場所 筑紫野市上古賀1-3-1 交通アクセス

生涯学習2号館第5会議室 ◆予約 問い合わせ 東福岡年金事務所
TEL 65117967

みんなの人権 110番全国共通 人権相談ダイヤル

差別を受けた、暴行・虐待を受けた、いじめ・体罰を受けた、名誉毀損・プライバシー侵害を受けたなど、悩みや困りごとがある方は、どんな些細なことでも構いませんので、ひとりで悩まずにお電話ください。人権擁護委員と法務局職員が相談に応じます。なお、秘密は厳守されますので、お気軽にご相談ください。

- ◆相談電話番号 TEL 0570-003110
- ◆受付時間 平日8時半～17時15分 ※それ以外の時間帯は留守番電話対応。
- ◆問い合わせ 福岡法務局人権擁護部
TEL 83214311

司法書士による「労働トラブル110番」

賃金未払い、サービス残業、解雇や職場内のセクハラなど、労働をめぐるトラブルの相談に司法書士が無料で応じます。

- ◆問い合わせ 福岡公文書館
TEL 91916166

11月は「労働保険適用促進強化期間」です

労働者(パート・アルバイトを含む)を1人でも雇っている事業主は、政府が管掌する労働保険(労災保険、雇用保険)に加入することが法律で義務付けられています。

労災保険は、労働者が業務上、または通勤途上に被災した場合に事業主に代わって補償を行います。雇用保険は、労働者が失業した場合に失業給付を行うほか、在職者を対象とした雇用継続給付や教育訓練給付、また、失業の予防や雇用機会の増大を図る事業主に対して、一定の要件により各種の助成金の支給を行っています。また、加入手続をとられていない事業主の方は、労働者の方が安心して働けるよう、所轄の労働基準監督署・公共職業安定所(ハローワーク)で加入の手続を行ってください。

- ◆問い合わせ 福岡労働局総務部労働保険徴収課
TEL 43419835

福岡県最低賃金改正のお知らせ
1時間 701円
適用は平成24年10月13日(土)から
必ずチェック、最低賃金! 使用者も、労働者も。
詳しくは、福岡労働局労働基準部賃金課
【TEL 092-411-4578】
または、お近くの労働基準監督署へお尋ねください。

新規オープン!! 選択型デイサービス
デイサービスTORIUS
●リハビリテーション ●レクリエーション ●リラクゼーション
お問合せ デイサービスTORIUS
糟屋郡久山町大字山田1095-1
トリアスN1棟 本社(柳井) 092-957-5757

KUMON 秋の無料体験受付中!
11/16(金)～30(金)
★宇美センター 宇美4-2-10 木村ビル2F
(火・水・金) TEL 957-6615 携帯 090-9075-6404 (荒木)
★宇美東 宇美東1-4-1 西日本新聞向い
(月・木) TEL 933-7828 携帯 090-9589-1212 (伴)
★宇美はるだ 原田4-18-8 原田下公民分館
(火・金) TEL 934-3180 携帯 090-1345-8634 (須原)

癒しの雰囲気を取り込んだ、光そそぐ斎場です。
しおん 斎場 紫恩
葬儀・佛壇・佛具の やまだ場
TEL 931-1000
<http://www.saijousion.com/>

12月のカレンダー

～「広報うみ」録音テープの貸し出しを町立図書館で行っていますので、ぜひご利用ください～

日 月 火 水 木 金 土

防災行政無線が聞き取りにくい！ ☆そんな時は… ☎0120-898-255にダイヤルしてください。防災無線の内容が確認できます。						01
休館マーク一覧 老 老人福祉センターくすの杜 し し～ず・うみ 歴 歴史民俗資料館 研 まなびや・うみ 図 図書館 生 生涯学習センター	公体 中央公民館・各体育施設 ハ 健康福祉センター・うみハピネス ゆ 子育て支援センター・ゆうゆう す こども療育センター・すくすく 南 宇美南町民センター ふ ボランティアセンター・ふみらぼ					行政相談開設 うみ・みらい館 2階研修室 13:00～16:00
老 ゆ す 02 町民卓球大会 住民福祉センター 9:00～	し 歴 ハ 03 公体 研 図 生 南	04 元気！爽快！ お通者倶楽部 原の前多目的広場 9:00～12:00	05 宇美東中学校 子育てサロン 宇美東中学校 1階視聴覚室 10:00～14:00	06	07	
老 し す 09 ふ	歴 公体 10 ハ 研 図 生 南	11	12 元気！爽快！ お通者倶楽部 林崎多目的広場 9:00～12:00 とんどのおはなし会 図書館おはなしのへや 10:30～11:00 いきいき講座 うみ・みらい館 多目的ホール 13:30～15:00	13	14 宇美南中学校 子育てサロン 宇美南中学校 1階多目的室 10:00～14:00	15 08
老 ゆ す 16 ふ	し 歴 ハ 17 公体 研 図 生 南 夜間窓口 17:15～20:00	18	19	20 介護保険被保険者証 交付説明会 役場2階大会議室(左) 10:30～12:00 おもちゃ病院宇美 し～ず・うみ 10:00～12:00	21 元気！爽快！ お通者倶楽部 寺浦運動広場 9:00～12:00 町内小中学校終業式 各小中学校	22 08 クリスマスおはなし会 うみ・みらい館 多目的ホール 10:30～11:30
老 し ハ 23 ゆ す ふ 日曜納税窓口 役場税務課 8:30～17:15	老 し ハ 24 公体 ゆ す 研 生 南 ふ	25 歴 公体 ゆ 研 図 生 南	26 ゆ 冬休みおはなし会 図書館おはなしのへや 10:30～11:00	27 08 国民健康保険税 第7期納付期限	28 ハ ゆ ふ 29 老 し 歴 ハ 公体 ゆ す 研 図 生 南 ふ	
老 し 歴 30 ハ 公体 ゆ す 研 図 生 南 ふ	老 し 歴 31 ハ 公体 ゆ す 研 図 生 南 ふ ごみ収集休み し尿収集休み	【弁護士相談日】※要予約6名まで 12月20日(木)13時～16時 【心配ごと相談日】 12月8日(土)、20日(木)10時～15時 ●場所 老人福祉センターくすの杜 ●問い合わせ 宇美町社会福祉協議会 TEL931-1008		【日曜納税窓口】 ●日時 12月23日(日) 8時半～17時15分 ●場所 役場税務課 ●問い合わせ 税務課 TEL934-2242		

12月の夜間窓口は17日(月)20時まで
 住民課、健康福祉課(福祉係、介護高齢者支援係)、税
 務課、子育て支援課(子育て支援係)が通常業務です。

12月の保健事業

◎問い合わせ 健康福祉課
 (健康づくり推進室)TEL933-0777

5日 (水)	離乳食教室 ※平成24年7月生まれ	うみハピネス 受付10:15～10:30
	高齢者健康相談	くすの杜 13:30～15:00
6日 (木)	3歳児健康診査 ※平成21年11月生まれ	うみハピネス 受付13:30～14:00
11日 (火)	1歳6か月児健康診査 ※平成23年5月生まれ	うみハピネス 受付13:30～14:00
18日 (火)	7か月児健康診査 ※平成24年5月生まれ	うみハピネス 受付13:30～14:00
19日 (水)	赤ちゃん教室 ※平成24年10月生まれ	うみハピネス 受付13:00～13:30
25日 (火)	4か月児健康診査 ※平成24年8月生まれ	うみハピネス 受付13:30～14:00
27日 (木)	健康栄養相談 ※予約制	うみハピネス 10:00～15:00

お詫びと訂正

広報うみ10月号に掲載しておりました休日の外科医に誤りがありましたので、お詫びして訂正いたします。

- 11月18日(日)【正】古川整形外科医院
 TEL932-0050
 宇美町宇美5-3-10
 【誤】おがわクリニック
- 11月23日(祝)【正】ひまわり病院
 TEL938-1311
 粕屋町仲原88-1
 【誤】古川整形外科医院

上水道の漏水は指定業者へ

◎問い合わせ 上下水道課 TEL934-2224

月	日	日直	電話番号	月	日	日直	電話番号		
11	15	16	ハ ヤ シ 設 備	932-5586	12	9	10	空 調 サ ー ビ ス	933-1977
	17	18	空 調 サ ー ビ ス	933-1977	11	12	横 田 設 備	933-4104	
	19	20	横 田 設 備	933-4104	13	14	(有)粕屋ガス保安設備	932-0079	
	21	22	(有)粕屋ガス保安設備	932-0079	15	16	(株)藤木商会	932-1757	
	23	24	(株)藤木商会	932-1757	17	18	(有)大成管工	932-3119	
	25	26	(有)大成管工	932-3119	19	20	(株)光商会	932-0682	
	27	28	(株)光商会	932-0682	21	22	(有)三光設備	932-4885	
	29	30	(有)三光設備	932-4885	23	24	藤木良弘設備(株)	932-1254	
12	1	2	藤木良弘設備(株)	932-1254	25	26	(有)黒木設備	933-4951	
	3	4	(有)黒木設備	933-4951	27	28	合屋製作所	932-1331	
	5	6	合屋製作所	932-1331	29	30	ハ ヤ シ 設 備	932-5586	
	7	8	ハ ヤ シ 設 備	932-5586	12/1	31	1	空 調 サ ー ビ ス	933-1977

【注】役場業務時間終了後、土日祝日および夜間の水道管修理については、上記の指定水道工事店もしくは、障子岳浄水場(TEL932-0252)にお知らせください。なお、メーカーから家庭内の修理については、有償の個人負担です。個人負担となる修理を依頼される場合は、指定水道工事店より事前に修理金額を確認されることをお勧めします。

休日の外科医

病院が変更になることがありますので、電話等で確認のうえ受診してください。

12月2日(日)	たかさき脳神経外科クリニック TEL931-5222 篠栗町尾仲101-2
12月9日(日)	福岡青洲会病院 TEL939-0010 粕屋町長者原800-1
12月16日(日)	高木整形外科皮膚科医院 TEL938-2310 粕屋町原町2-2-11
12月23日(日)	合屋クリニック TEL936-5839 志免町志免迎田1686-1
12月24日(祝)	上野外科胃腸科病院 TEL935-0316 志免町志免2-10-20
12月30日(日)	仲原病院 TEL621-2802 志免町御手洗6
12月31日(月)	栄光病院 TEL935-0147 志免町別府西3-8-15

休日の内科・小児科、歯科診療は

粕屋中南部休日診療所へ
 久山町久原3168-1(県道35号線深井交差点そば)
 TEL652-3119
 診療時間 9:00～17:00
 ※内科・小児科は、内科のみ、小児科のみとなる場合があります。

救急医療情報センター

TEL471-0099(24時間体制)

症状に応じた医療機関を、24時間体制で紹介。夜間・休日に診療可能な病院の情報はもちろん、平日の日中に「〇〇町の△△に住んでいます。近くの耳鼻科を教えてください」といった質問にも答えられます。

うみのおんがくかい2012 Yamaちゃんのおしゃべりコンサート

10月27日(土)、しくず：うみにおいて、NPO法人宇美こども子育てネット・うみ等の主催で九州交響楽団メンバーによる『うみのおんがくかい』が開かれました。今回で9回目を迎える音楽会も、Yamaちゃんの多彩なおしゃべりと本格的な演奏に、会場は和やかな雰囲気になりました。

1部の「親子で聴くコンサート」では130名の親子が集い、子どもたちが実際に楽器に触れるコーナーもありました。子どもたちは初めて触る自分より大きなコントラバスに驚き、演奏者と一緒に奏でる音に笑顔が溢れていました。

2部の大人向けにクラシックを堪能していただく「これぞ！クラシックコンサート」では、本格派の室内楽の音と振動に、感動と余韻が残る豊かな時間となりました。



初めて奏でる音に驚きながらも楽しんでいました



避難訓練と防災講演会が行われました

10月9日(火)に、宇美南中学校において避難訓練と防災講演会が行われました。避難訓練は、地震で理科室から火事が発生したという設定のもと行われ、訓練後には粕屋南部消防本部の方から消火器の使い方を教わり、生徒代表が炎に見たてたカラーコーンに、水の入った消火器で消火練習をしました。

第2部として、総務課安全安心係の職員による防災講演会が開かれました。宇美町で今まで起こった3つの大きな

水害の写真から当時の状況について説明を受けたり、防災での中学生が担っている役割についての講演に、生徒達は真剣に耳を傾けていました。

その後、「災害が起こった場合に家族とどこで落ち合うのか」、「自分はどこに避難すべきなのか」等、平常時に家庭や地域で備えておくために、各部友会に別れて区長や地域の方と避難場所や避難の仕方について話し合いました。



消火器の使い方を習得しました

宇美町歴史探検 ②9

平氏と源氏の時代の宇美⑤

先月号では、表田世利口遺跡出土の中国産陶磁器が、現在の博多区櫛田神社付近にあったと推定される「博多津唐房」という場所で交易されたものと考えられる点を紹介しました。

全国的な動きとして、武士の台頭に始まる源平合戦と鎌倉幕府成立という過渡期の中、宇美においても積極的に交易をし、財を蓄えていた人々が、この表田世利口遺跡付近で生活していたことが想像できるのです。

古文書を読み解くと、この時代、宇美八幡宮は町内の他に、須恵、志免春日などに荘園をもっていたことがわかります。

荘園とは、貴族や寺、神社の経済的基盤となる私的な田畑のことで、これを多く経営している宇美八幡宮は、大きな力をもっていたと思われる。表田世利口遺跡付近は、宇美八幡宮関連の人々が生活していたのかもしれない。

【問い合わせ】
社会教育課 TEL 933-2600

広告

人に深く、暮らしにわたたく。

株式会社まつだ

MATSUDA CO., LTD.

ハトブラザ宇美 精屋郡宇美町大字宇美3537-1 TEL 092-932-4444	ハトブラザ平成苑 糟屋郡志免町志免東三丁目14-18 TEL 092-936-2580
ハトブラザ空港東 精屋郡粕屋町仲原2420-1 TEL 092-957-1194	ハトブラザ立花 糟屋郡新宮町夜白六丁目9-17 TEL 092-963-1000

あんしん サポートシステム **M CLUB** [エム・クラブ]

広告

ふる里の味に真心を託して

博多味の筑前

アツアツのご飯に最高!! by ご飯れちゃん

ご贈答用 地方発送承ります! ご家庭向け商品、無着色切り明太子も、好評販売中!

株式会社 筑前福岡

〒811-2127 福岡県糟屋郡宇美町錦子岳3丁目4-16
http://www.092-933-0371.net

TEL 0120-69-0371

電話受付時間 (月)~(金) 9:00~17:50