



宇美町
公式SNS

宇美町 SNS

検索



素敵な笑顔が

これからもずっと続くように…

民生委員・児童委員が

地域の笑顔をつないでいます



大名坂いきいきサロン

大名坂いきいきサロンは、大名坂地区担当の民生委員・児童委員である采原千代子さんが代表を務められ、月に1回開催されています。

11月21日(金)に行われたサロンでは、着物リメイクの先生と一緒に水引やビーズなどを使いブローチを作成しました。参加者の中には90歳を超える人もいて、「ここに来るのが楽しみなの」と話されるなど、皆さん笑顔で元気に、いきいきと活動されていました。



「みんなで楽しむ」ここがそんな居場所になれば



大名坂いきいきサロンは、コロナ禍で一度休止していましたが、復活を望む声もあり、高齢者の居場所づくりになればと再開し5年目になりました。月に一度の開催ですが、普段の食事はお弁当を取っている人にこの日は温かいものを食べてほしいという思いで食事やおやつもスタッフで手作りしています。「おいしかった」「楽しかった」と喜んでもらえることがうれしいです。

ここは、みんなで楽しむ会だと思っています。これからも参加者もスタッフもみんなで楽しく活動し、食卓を囲みながら笑顔で過ごすことができる居場所をつくっていききたいです。

うねはら ちよこ
大名坂地区民生委員・児童委員 采原 千代子さん

～宇美町民生委員・児童委員協議会会長へ活動に対する思いをお聞きしました～

退職後に自治会長から声をかけられたことがきっかけで、平成21年4月から民生委員・児童委員を務めています。

民生委員・児童委員の仕事として大きいことは高齢者の見守りと子どもに対する福祉です。高齢者の見守りは、ご自宅を訪問して、いろいろと話をしています。中には、訪問を楽しみにしてくださっている人もいます。体調はどうか、困っていることはないかなどを確認する中で、うかがった困りごとを一時的に解決しようと動いてはダメで、大切なのは「つなぐ」ということだと思っています。話を聞いて、解決に向けて適切な担当者や機関を案内し、相談者と解決者をつなぐ。それこそが、私たちの役割だと思います。

子どもに関することでは、学校の運営委員会にも所属しているので、入学式、卒業式、運動会などいろいろな行事に参加して子どもたちや学校とのつきあいも深くなります。そうすると、子どもたちのためになにかできることはないかなと考えるようになり、自発的に登下校の見守りをはじめた委員もいます。子どもたちの顔が見られることが楽しみですし、近所に買い物に行くと、「見守りのおじちゃん」と声をかけてもらうことがうれしいですね。

皆さんにお伝えしたい大切なことは1つ。「何かあれば、民生委員・児童委員へ相談してください」ということです。一人で悩んだり、孤独を抱えたりしないでください。不安なことや困ったことがあれば、まずは身近な相談相手として地域にいる民生委員・児童委員に話してみてください。解決に向けて、「つなぐ」。そのために私たちがいます。



宇美町民生委員・児童委員協議会会長
わたなべ こうじ
渡邊 幸次さん



見守り、つなぐ、支え合う

地域の身近な相談役

民生委員・児童委員

一人暮らしの高齢者や子育て世帯が孤立し、誰にも相談できず助けを求められない——そのような状況を解消するため、地域住民の身近な相談相手として、欠かすことのできない民生委員・児童委員。今回は、そんな民生委員・児童委員の活動についてご紹介します。皆さんの安心な暮らしの中に、民生委員・児童委員がいるのです。

民生委員・児童委員とは

民生委員・児童委員は、地域から推薦され、町の審査を経た後、厚生労働大臣から委嘱されます。民生委員・児童委員は、地域の皆さんの身近な相談相手になったり、問題解決のために行政や専門機関へつなぐ役割を担ったりと、必要な支援を行っています。

また、主任児童委員は、町全域のこどもや子育てに関する支援を専門に担当しています。

たとえば…

- 「介護を家で行うことが大変になってきた」「認知症だが今後の財産管理について不安がある」「最近近所の高齢者の姿を見ておらずポストに郵便がたまっている」などの高齢者に関する相談
- 「こどもが激しく泣く声や怒鳴り声が頻繁に聞こえる」などのこどもに関する相談
- 「悪質商法にひっかかってしまったかもしれない」「病気で離職して生活ができない」などの暮らしに関する相談など

皆さんの生活の中の多岐にわたる問題を解決するための「つなぎ役」として活動しています。

民生委員・児童委員の活動

相談



家庭の悩みごとや地域の困りごとなど相談者に寄り添ってお話しをお伺いします。必要な場合、福祉課など行政へつなぎます。

こどもの見守り



町内の主要な交差点に立って、児童・生徒の登下校時の見守り活動を行います。

高齢者訪問



特に一人暮らしの高齢者には、安否確認のためのお声かけや地域行事へのお誘い、悪徳業者への注意などのために訪問しています。

地域福祉活動



公民館で月に1～2回行われるサロン活動は、交流や情報交換の場でもあるため、自らも地域の一員として顔の見える関係づくりをしています。

宇 令和8年2月15日(日)執行予定 美町長選挙及び宇美町議会議員一般選挙

投票日時 令和8年2月15日(日)
7:00～20:00

投票日当日の投票所 町内5小学校体育館(入場券記載)
※投票日当日は、入場券に記載された投票所でのみ投票
できません。

投票できる人

満18歳以上(平成20年2月16日までに生まれた人)の日本国籍の人で、宇美町に継続して住んでいるか、令和7年11月9日までに宇美町へ転入届出を行い、引き続き住んでいる人。
※町外に転出した人は、投票することができません。

入場券

2月上旬に発送し、告示日(令和8年2月10日(火))までにお届けする予定です。

入場券が届かない、または紛失した場合

投票する日において、選挙人名簿に登録されている有権者であれば、入場券がなくても投票できますので投票所で係員に伝えてください。

問 宇美町選挙管理委員会 ☎932-1111(代) FAX933-7512(代)

投票日当日に投票に行けない場合

仕事や旅行など予定がある人は、「期日前投票」ができます。

▶期 間 令和8年2月11日(水・祝)～14日(土)

▶時 間 8:30～20:00

▶場 所 役場1階 多目的ホール

立候補予定者説明会の開催

説明会では、立候補に必要な各種書類や手引などを配布します。

▶日 時 12月25日(木) 10:00～12:00(予定)

▶場 所 宇美町役場 2階大会議室

▶必要なもの 筆記用具

※出席人数は、1陣営につき2人までをお願いします。

任 期満了に伴う宇美町農業委員会委員の募集

令和8年7月19日に現農業委員の任期が満了するため、新たな農業委員を募集します。

自薦・他薦は問いません。主な募集要項は以下のとおりです。

募集人数	14人
資格要件	・農業に関する見識を有し、その職務を適切に行うことができる人 ・原則として、選任予定日時点で宇美町在住の人
任 期	令和8年7月20日から令和11年7月19日(3年間)
報 酬	年額161,000円～187,000円(予算の額によって金額が変更となる可能性あり)
費用弁償	あり
主な職務	・農業委員会総会(月1回)における農地転用、権利移動などの審議 ・農地の現地確認、耕作放棄地発生防止・解消、違反転用の改善指導などの現場活動 ・農地の利用集積に関すること
募集期間	令和8年1月13日(火)～2月13日(金)(必着)
応募書類	①宇美町農業委員会委員候補者推薦・応募届 ②欠格条項調査 ※様式は都市整備課窓口またはホームページにて配布
その他	法令により、推薦・応募された内容の一部は募集期間中および募集終了後に公表されます。



町ホームページ
はこちら

詳しい募集要項は町ホームページをご確認ください。

問 都市整備課 農林振興係 ☎934-2223 FAX933-7512(代)

ご 年末年始は み・し尿収集をお休みします

▶年末年始の休み

もえるごみ、資源ごみ、もえないごみ、 古紙・古布類	12月31日(水)～1月3日(土)
個人搬入	12月27日(土)～1月4日(日)
し 尿	12月31日(水)～1月4日(日)

ごみ、古紙・古布類の収集日は自治区域によって異なります。詳しくは広報23ページに掲載の「ごみ収集日確認表」をご覧ください。

※し尿収集日が休みにあたるご家庭は、休みの前後で収集しますので協力をお願いします。

ギュッとしばって減量化!

三角コーナーや水切りネットに入れた、水気を多く含んだ生ごみは、ギュッとしばってからごみに出しましょう。生ごみには約70～80%の水分が含まれています。水切りをすることで、生ごみの腐敗による悪臭の発生を抑制でき、ごみ全体の重量も減らすことができます。

生ごみの水切りにご協力ください。

問 環境課 環境衛生係 ☎932-1111(代) FAX933-7512(代)

水 道管の凍結破損にご注意ください

冬場、気温が氷点下になると水道管の中の水が凍結しやすくなります。凍結すると、蛇口から水が出なくなるだけでなく、水道管が破裂し、破裂した箇所から漏水することがあります。

ご家庭の水道管は所有者の財産です。漏水した場合の修理費や水道料金は所有者・使用者でご負担いただくことになります。

低温注意報が出ている場合など、凍結の恐れがある場合は、以下のような対策を行い、水道管を守りましょう。

水道管の凍結対策

- 水を糸を引く程度に流す
- むき出しの水道管は保温材(保温チューブ・タオルなど)で保護する
- 長期間留守にするときは止水栓を閉める
- 給湯器や太陽熱温水器の機能を確認し水抜きなどの凍結防止対策をする

保温材の使用例

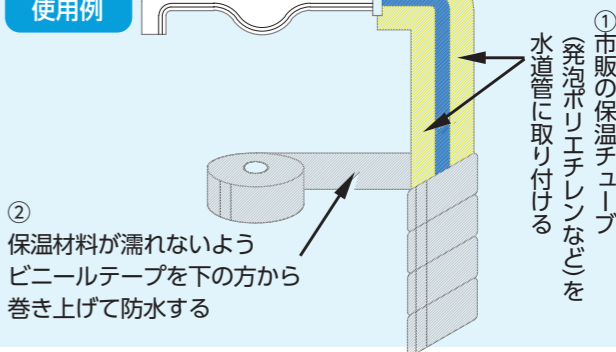

問 上下水道課 上水道管理係 ☎934-2224 業務・浄水施設係 ☎934-2225 FAX933-7512(代)



ファミリー・サポート・センター 会員登録講習会のお知らせ



▲ホームページ

ファミリー・サポート・センターでは、子育ての手助けをしてほしい人(おねがい会員)と手助けしたい人(まかせて会員)の相互支援活動(有料)を支援しています。センターでは、専任のアドバイザーが橋渡しをします。子育て中の急な「困ったな? どうしよう」に備えて、皆さんも会員になりませんか? 会員となるための講習会を開催します。ぜひ、ご参加ください。

// こんな支援が受けられます //

- 保育園や幼稚園、放課後児童クラブ、習い事などへの送り迎え。
 - 残業や急な外出時の預かり。
 - 学校行事や冠婚葬祭など子どもを連れて行きづらい外出時の預かり。
 - 買い物やリフレッシュのための一時的な預かり。
- ※対象年齢は生後6か月～小学校6年生です。
※預かる場所は、原則「まかせて会員」の自宅です。

会員になるためには?

まずは、講習会への参加が必要です

【おねがい会員】

町内に居住し、または勤務先のある人。
(講習会1回と交流会への参加が必要)

【まかせて会員】

町内に居住し、健康で支援活動に理解と熱意を有する20歳以上の人。学生を除く。
(講習会4回と交流会すべてに参加が必要)



▶ 利用料金 (こども一人につき1時間の料金)

月～金 (祝日を除く)	7:00～19:00	700円
	上記の時間外	900円
土・日・祝日 年末年始 12/29(金)～1/3(水)	7:00～19:00	800円
	上記の時間外	1,000円

※兄弟姉妹は二人目から半額

▶ 利用までの流れ

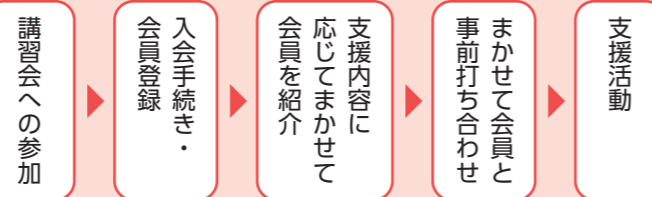

講習会のご案内

回	日 時・会 場	講習内容	講 師
講習会 1	1月22日(木)	うみハピネス 10:00～12:00	いきいき保育園 看護師
講習会 2	1月27日(火)		日本赤十字社 福岡県支部
講習会 3	1月31日(土)		
講習会 4	2月 5日(木)	※講習会2のみ	宇美町社会福祉協議会 保育士
交流会	2月21日(土)	10:30～12:30	
		子どもの遊び	宇美町社会福祉協議会 保育士
		ファミサポのしくみ 交流会	宇美町ファミリー・サポート・センター アドバイザー

▶ 受講料 無料 (講習会2のみ教材費235円)

▶ 締 切 令和8年1月15日(木)

▶ 託 児 あり(未就学児・要事前申し込み、定員になり次第締め切り)

■ 問 宇美町ファミリー・サポート・センター

(宇美町こども教育総合支援センター うみハピネス内)

月～金曜日(10:00～16:00) ※祝日除く ☎932-0601

宇美町社会福祉協議会

(宇美町立老人福祉センター くすの杜内)

月～金曜日(8:30～17:15) ※祝日除く ☎931-1008 FAX931-1009

妊産婦の人へ

宇美町妊産婦
応援事業(うみ
パック)を利用
可能です。



詳しくはこちら



～子育てするなら宇美町で!～

令和8年4月診療分から子ども医療助成制度を拡大



▶ 子ども医療

区 分		自己負担額(1医療機関あたり)	
		現 行	令和8年4月～
通 院	0歳～小学校入学前	0円	0円
	小・中学生	500円/月	500円/月
	高校生世代(18歳になった年度末まで)	制度なし	500円/月
入 院	0歳～小学校入学前	0円	0円
	小・中学生	0円	0円
	高校生世代(18歳になった年度末まで)	制度なし	0円

▶ ひとり親家庭等医療 ※中学生以下は「子ども医療制度」の対象

区 分		自己負担額(1医療機関あたり)	
		現 行	令和8年4月～
通 院	高校生世代(18歳になった年度末まで)	800円/月	500円/月
	高校生世代以外	800円/月	800円/月
入 院	高校生世代(18歳になった年度末まで)	500円/日(月7日限度)	0円
	高校生世代以外	500円/日(月7日限度)	500円/日(月7日限度)

▶ 重度障がい者医療 ※中学生以下は「子ども医療制度」の対象

区 分		自己負担額(1医療機関あたり)	
		現 行	令和8年4月～
通 院	高校生世代(18歳になった年度末まで)	500円/月	500円/月
	高校生世代以外	500円/月	500円/月
入 院	高校生世代(18歳になった年度末まで)	一般500円/日(月10日限度)	0円
		低所得300円/日(月10日限度)	
	高校生世代以外	一般500円/日(月10日限度)	一般500円/日(月10日限度)
		低所得300円/日(月10日限度)	低所得300円/日(月10日限度)

変更点

～令和8年4月以降の子ども医療証は緑色に変わります～

子ども医療の詳細は
町ホームページを
ご確認ください。

<https://www.town.umi.lg.jp/soshiki/5/kodomo.html>

下記二次元コードを読み込むか、
「宇美町 子ども医療」で
ご検索ください。



町ホームページはこちら

★高校生世代の人(現在、医療証をお持ちでない人)
令和8年1月下旬～2月上旬にかけて、医療証発行にかかる申請書を郵送します。
記入した申請書は、返信用封筒でご返送ください。
申請書を令和8年3月20日頃までに返送いただいたら、3月中に医療証を郵送します。
医療証は、令和8年4月1日からお使いいただけます。

★現在、子ども医療証をお持ちの人
申請の必要はありません。
令和8年3月中に、緑色の医療証を郵送します。
新しい医療証は、令和8年4月1日からお使いいただけます。
令和8年4月1日以降に、古い医療証は処分してください。

★現在、ひとり親家庭等(橙色)・重度障がい者(青色)の医療証をお持ちの高校生世代の人
(今年度中に18歳になる人を除く)
申請の必要はありません。
令和8年3月中に、自己負担額が上記の通り変わった医療証を郵送します。
新しい医療証は、令和8年4月1日からお使いいただけます。
令和8年4月1日以降に、古い医療証は処分してください。

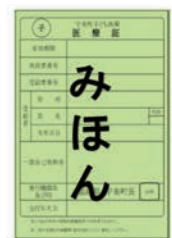

問 住民課 医療年金係 ☎934-2250

「もしも」のために 災害トイレトラック導入!

町は、万が一ではなく、明日起きるかもしれない災害の備えとして、災害用トイレトラック（みんな元気になるトイレ）を導入します。災害時でも、個室化され、安全で広く清潔なトイレを、皆さんに提供することが可能となります。

また、導入後に参加する「災害派遣トイレネットワーク」は、全国から参加自治体が駆けつけ合う助けあいのネットワークです。

【災害派遣トイレネットワークとは】

●宇美町が被災したら…

全国の参加自治体からトイレトラックやトイレトレーラーが駆けつけます！

●他の地域が被災したら…

宇美町から支援に駆けつけます！

「みんな元気になるトイレ」の配備が進めば進むほど、受けらる支援が増えていく仕組みで、宇美町もネットワークの強化に寄与したいと考えています。どうか「みんな元気になるトイレ」の導入資金として、ご支援をよろしくお願いします。

ご寄附については町ホームページでご確認ください。

<https://www.town.umi.lg.jp/soshiki/59/64559.html>

みんなで支え合う・助けあう、守りたい人がいる。



◀町ホームページはこちら

問 地域コミュニティ課 危機管理係 ☎933-5500 FAX934-2275

人事行政運営などの状況公表

町の人事行政運営などの状況について公表します。

※公営企業（上下水道事業）職員の給与などについては、町ホームページをご覧ください。

町ホームページ
はこちら▶



1 総括

▶人件費の状況（令和6年度普通会計決算）

歳出額(A)	人件費(B)	人件比率(B/A)
15,990,310 千円	1,898,222 千円	11.9%

(注) 人口36,878人(令和7年1月1日現在)
人件費には、特別職の給料・報酬も含まれます。

▶給与費の状況（令和6年度普通会計決算）

給料	職員手当	期末・勤勉手当
565,141 千円	121,607 千円	255,017 千円

1人当たりの給与費5,475千円(職員数172人)

2 給与など(令和7年4月1日現在)

▶平均給料月額、平均給与月額および平均年齢

職種	平均給料月額	平均給与月額	平均年齢
一般行政職	319,000円	391,400円	43.0歳

▶職員の初任給

区 分	初任給
一般行政職	大学卒 213,600円
	高校卒 188,000円
技能労務職	211,000円

▶職員手当の状況

区 分	内 容
賞与	期末・勤勉手当 年間4.6月分
地域手当	給料および扶養手当の合計額の3%
その他条例により支給される手当	扶養手当・住居手当・通勤手当・時間外勤務手当・管理職手当など

3 職員数(令和7年4月1日現在)

▶職員の採用状況

令和6年度採用者数	一般事務	技能労務職
	7	1

▶職員の退職状況

令和6年度退職者数	定 年	自己都合	その他
	7	5	2

(注) その他：任期満了による退職、他の行政機関などへの転出または死亡による退職

問 総務課 人事秘書係 ☎932-1111(代) FAX933-7512(代)

▶年齢別職員構成の状況

区分	20歳未満	20～23歳	24～27歳	28～31歳
職員数	0	6	11	22
区分	32～35歳	36～39歳	40～43歳	44～47歳
職員数	27	20	15	21
区分	48～51歳	52～55歳	56～59歳	60歳以上
職員数	30	21	16	13

▶一般行政職の級別職員数の状況

級 数	標準的な職務内容	構成比
1級	主事・技師	7.4%
2級	主任主事・主任技師	21.5%
3級	主査・指導監	26.9%
4級	係長・主任主査・参事	22.8%
5級	課長補佐・局長補佐	10.7%
6級	課長・局長	10.7%

▶部門別職員数の状況

部 門		区 分	職員数		対前年 増減数
			令和6年度	令和7年度	
普通 会計 部門	一般 行政 部門	議会	3	3	0
		総務	48	53	5
		税務	16	15	▲1
		労働	0	0	0
		農林水産	3	3	0
		商工	3	3	0
		土木	11	12	1
		民生	41	37	▲4
		衛生	22	26	4
		計	147	152	5
		教育部門	25	28	3
		小計	172	180	8
公営 企業 など 会計 部門	水道	9	7	▲2	
	下水道	6	6	0	
	その他	9	9	0	
	小計	24	22	▲2	
合計		196	202	6	

(注) 職員数は一般職に属する職員

健康 だより

「減塩チャレンジ」に 取り組みました！

問い合わせ先

健康課 健康推進係
☎ 934-2243
FAX 933-7512(代)

9月から10月にかけて、介護予防教室にて減塩商品である大塚食品の「マイサイズ」を活用した「減塩チャレンジ」に取り組みました。たくさんの方に参加していただきありがとうございました。

「減塩チャレンジ」とは…約1か月のあいだ、1日の食事のうち1食を減塩商品である「マイサイズ」に置き換え、実施前後で1日推定食塩摂取量検査を行うことで、食生活改善での減塩達成を目指すチャレンジです。



各小学校区での1日推定塩分摂取量の結果は…

参加人数		塩分量が減った人
宇美	25人	56人
宇美東	43人	
原田	35人	
桜原	35人	
井野	13人	

参加された人のうち、56人の塩分量が減少していました。個人で見ると大幅に減少している人もいらっしゃいました。「減塩」に取り組むことは難しいと感じる人もいると思いますが、今回のチャレンジのように減塩商品に置き換えるだけで口から入る塩分量は減らすことができます。皆さんもぜひ、普段の食事の中に減塩商品を取り入れて、減塩をチャレンジではなく生活習慣にしましょう！

また、各小学校区毎の結果については、介護予防教室の健康講話でお伝えします。



町立図書館
☎932-0600
FAX932-0631

ブックリストの
「冬号」を図書館で
配布しています。



～その他新刊案内はこちら～

1月の特集コーナー

一般書コーナーは、「昭和100年」一過去と未来が会う場所一、YA(中・高校生向け)コーナーは、「いとエモし。古典」、児童書コーナーは、「お正月のえほん」をテーマに新しい年にぴったりな本を紹介します。

年末・年始休館のお知らせ

12月29日(月)～1月3日(土)まで休館します。休館中の本や雑誌などの返却は、返却ポストをご利用ください。CDやDVDは破損することがありますので、開館後カウンターへ返却をお願いします。1月4日(日)より開館します。

「2026年 本の福袋」の貸出

町立図書館では、毎年好評の「本の福袋」の貸出を行います。今年度も、「こども福袋」・「大人福袋」各3冊入りの貸出です。

▶日時 1月4日(日) 10:00～(なくなり次第終了)

●こども福袋60袋

(赤ちゃん8袋・幼児15袋・小学校低学年10袋・小学校中学年8袋・小学校高学年9袋・YA(中・高校生向け)10袋)

●大人福袋50袋

こども福袋と大人福袋を1袋ずつ借りることが出来ます。貸出期間は、通常の15日間です。袋はプレゼントします。

新刊案内

一般書コーナー

『毎日食べたい!バナナのレシピ』

BANANA FACTORY / 著 パイインターナショナル

バナナはもう余らせない! パナナケーキ、バナナ春巻き、バナナがゆ、パナマフィン…。スイーツからおかずやおつまみまで、バナナスイーツ専門店「BANANA FACTORY」が、おいしいバナナレシピ70を紹介する。(TOOL-i 出典)

児童書コーナー

『10歳からの生成AIとの付き合い方』

田中 博之 / 著 日本能率協会マネジメントセンター

文章や絵、音楽を生み出す生成 AI の「アイちゃん」と、その力を活かそうと奮闘する小学生の「リンくん」の対話を通して、AI の仕組みや活用方法を学べる入門書。作成された曲・動画がダウンロードできる QR コード付き。(TOOL-i 出典)

※QR コードは株式会社デンソーウェブの登録商標です。



危険ごみ回収ボックスに 危険ごみ以外のごみを捨てないで!

環境課 環境衛生係 ☎932-1111 (代) FAX933-7512 (代)

～不法投棄は犯罪です～

町内の公民館や公園などに設置している「危険ごみ回収ボックス」は、蛍光管・スプレー缶・電池などを安全に処理するための専用ボックスです。

しかし、ペットボトル・空き缶・家庭ごみなど、危険ごみ以外のものが入れられる事例が見られます。これらは適正な処理を妨げ、火災や事故の原因となるおそれがあります。

また、道路沿いや河川敷などへの不法投棄も依然として発生しています。

危険ごみ回収ボックスへの不適切な投棄や、道路・河川などへの不法投棄は、いずれも法律で禁止されており、**五年以下の懲役または一千万円以下の罰金、またはその両方が科される**重大な犯罪行為です。

町民の皆さん一人一人がルールを守り、きれいで安全なまちづくりにご協力をお願いします。

不法投棄を目撃・発見された人は、下記へご連絡ください。

粕屋警察署 ☎939-0110



いきいきリサイクル情報

問い合わせ先

環境課 環境衛生係
☎932-1111 (代) FAX933-7512 (代)

不要品を有効に活用して、資源の節約とごみの減量に取り組みましょう!

【ゆずってください】

●CDラジオ

(ワイドFM対応の使用可能品、持ち運びが容易なもの)

【ゆずります】

●手提げ紙袋(菓子、企業など)多数

●乳幼児用のイス

(横幅30cm×高さ60cm、木製で状態良好)

●コロ付収納BOX

(横幅38.5cm×高さ30.5cm×奥行50cm、状態良好)

●クリアクローゼットキャリーNC550 アイリスオーヤマ

(横幅40cm×高さ33cm×奥行55cm、状態良好)

●キッチン用1kgスケール・ミトン フジパン・ミッフィー

(非売品、未使用、状態良好)

●アップライト型ピアノイス付き アポロ

(横幅153cm×高さ125cm×奥行64cm、30年前購入)

●エレクトーンELB-01 YAMAHASTAGEA

(横幅111.2cm×高さ93.6cm(譜面台含まず)×奥行48.6cm、重量55kg、2015年購入、一年ほど自宅で使用、状態良好 ※自宅まで引取り可能な人限定)

【申し込みできる人】

町内在住者

(営利目的の人や団体、18歳未満を除く)

「ゆずってください」「ゆずります」掲載・譲り受け・譲り渡し希望の人は、申込書に必要事項を記入の上、**12月19日(金)**までに環境課までお申し込みください。写真(画像データ)を提供いただければ、ホームページに掲載します。申込書は、窓口で配布しているほか、町ホームページからもダウンロードできます。

なお、「ゆずります」の品の譲り受けについて、申込者多数の場合は12月19日(金)の締め切り後に抽選を行い、12月26日(金)までに当選者に対してのみ連絡します。

品物について詳しい情報が知りたい人は、環境課にお問い合わせください。

インターネットからお申し込みが可能になりました。こちらの二次元コードからお申し込みください。

申し込みはこちら▶



第26回宇美町青少年の想い主張大会 令和7年度「青少年の声」標語表彰式

11月16日(日)に地域交流センター2階多目的ホールで、「第26回宇美町青少年の想い主張大会」、「令和7年度『青少年の声』標語表彰式」が開催されました。青少年の想い主張大会では、小学校の部で宇美小学校6年の高倉七海さんが、中学校の部で宇美中学校2年の河野心美さんが、それぞれ最優秀賞を受賞されました。

右記二次元コードにて、主張大会最優秀賞の作品に加え、標語の入選作品を紹介しています。ぜひご覧ください。

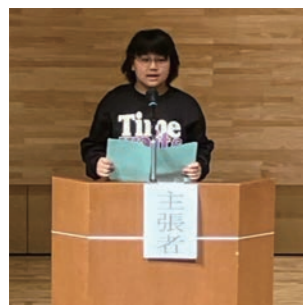

▲小学校の部 最優秀賞
宇美小学校 6年
高倉 七海さん



▲中学校の部 最優秀賞
宇美中学校 2年
河野 心美さん

体験交流イベント開催

11月16日(日)にこどもに多様な体験活動を提供する「体験交流イベント」が開催されました。牛乳パック遊びやシャボン玉遊びなどの遊び場や、木工体験やバンドごっこ、缶バッジづくりやあかちゃんハイハイレースなど、さまざまな体験ブースが開かれ、たくさんのこどもたちが笑顔で活動をしていました。参加者からは、「楽しかった!」「来年もまた来たい」といった感想が寄せられました。



◀ビーズアクセサリーづくり



もちもちスライム▶

「人権の花」運動の 感謝状贈呈式と人権教室開催

10月8日(水)に宇美東小学校、17日(金)に桜原小学校にて、4月から「人権の花」運動に取り組み、思いやりの心・優しい心を育んだ3年生の児童へ感謝状と記念品が贈呈されました。

人権教室では、インターネットと人権について、人権擁護委員からのお話や動画鑑賞がありました。こどもたちは動画鑑賞中も積極的に反応し、意欲的に参加していました。最後に人権擁護委員から、「『ひとりで解決しようとせず相談すること』を覚えていてほしい」と話があり、真剣に話を聴いていました。

令和8年度は、宇美小学校、原田小学校、井野小学校の3年生が「人権の花」運動に取り組む予定です。



▲人権教室の様子▶



松元卓巳選手 銀メダル獲得!

宇美町出身で、デフサッカー日本代表キャプテンの松元卓巳選手(ゴールキーパー)が、11月14日(金)~26日(水)に開催された「東京2025デフリンピック」に出場し、銀メダルを獲得されました。

デフサッカー日本代表のデフリンピックでのメダル獲得は今大会が初めてです。

25日(火)に行われた決勝戦では、地域交流センターにてパブリックビューイングを行い、約100人の町民の皆さんが、日本代表への熱いエールを送りました。



▲デフリンピックでの松元卓巳選手

理工チャレンジ教室 in宇美町を開催

11月16日(日)に中央公民館で3人のロールモデル(※)がお越しになり、「建築」「分析」「AI」の3分野に関する実験・体験活動が行われました。この事業は「女性は理工分野に向いていない」というジェンダーバイアスの解消に向け、町と内閣府男女共同参画局が共催したものです。建築の授業には、宇美町出身の久保陽愛先生にお越しいただきました。

町は性別にかかわらず、誰もが望む選択ができる社会の実現をめざしています。



◀「理想の家」の設計体験



インクが分離していく様子を観察▶

(※) 考え方や行動、業績などが模範となる人物

糟屋地区美術展受賞者

11月18日(火)~24日(月)に第53回糟屋地区美術展が篠栗町で開催され、町からは6人が栄誉ある賞を受賞しました。おめでとうございます。(敬称略)

賞	部門	題名	受賞者
糟屋地区文化協会連合会賞	書	恵愛為心	春口 美恵子
糟屋地区市町長協議会賞	洋画	穏やかな門司港	山本 義和
奨励賞	書	蘇頌「汾上驚秋」	入江 祥子
奨励賞	洋画	苗の補填	有村 幸男
奨励賞	洋画	another cloured (違う色で)	藤好 史郎
奨励賞	写真	おともだち	山脇 優月 (宇美商業高校)



◀糟屋地区文化協会連合会賞(最高賞)
書「恵愛為心」

自治振興表彰および町民賞表彰授与式

11月4日(火)に宇美町自治振興表彰および町民賞表彰授与式が行われました。

自治振興表彰は長年にわたり町勢の発展に寄与された人の功績をたたえ敬意を表するもので、保護司として地域の更生保護のためにご尽力いただいた青木由男氏と、宇美町議会議員として町政発展のためにご尽力いただいた入江政行氏が受賞されました。

町民賞表彰は5年以上にわたり町民の模範となる活動に取り組んでいただいたことをたたえるもので、「ボランティア、善行等に関する活動」で小河カツ子氏と、「青少年の指導育成に関する活動」で工藤光美氏が受賞されました。



◀(左から)町長、青木氏

(左から)町長、小川氏、工藤氏(代理出席)



自治功労者推戴式

11月4日(火)に宇美町自治功労者推戴式が行われ、松枝千汐氏と西川博之氏に推戴状が贈呈されました。

松枝氏は、20年半の長きにわたり、民生委員・児童委員として社会福祉の増進にご尽力されました。高齢化や子育て、生活困窮など、多様化する課題に真摯に向き合い、住民の立場に立った相談・援助活動を続けられ、高齢者やこどもたちの見守りに情熱を注がれました。

西川氏は、14年にわたり区長および自治会長として地域自治の要となり、行政と住民の架け橋としてご尽力されました。また、選挙管理委員として12年間、厳正な選挙管理と啓発活動に取り組まれ、民生委員・児童委員としても5年半にわたり地域福祉の向上に貢献されました。



▲(中央左)松枝氏、(中央右)西川氏

宇美町老人福祉センター ふれあい祭り開催

10月4日(土)に宇美町老人福祉センターふれあい祭りが開催されました。

「出会い・ふれあい・語り合い 歌って踊ってみんな元気!」をテーマに、日頃のサークル活動の発表や作品展示が行われ、多くの人が来場されました。



▲発表・作品展示の様子

町内のこども食堂へ お米をご寄贈いただきました

10月29日(水)にうみハピネスで町内のこども食堂(みんなの食堂・きらばあちゃんのカレー食堂)へのお米の贈呈式が行われました。町内在住の松田様から「こども食堂の活動に役立ててほしい」との申し出により、お米が寄贈されました。こども食堂の運営者からは、「お米はとても大切なので本当にありがたい」「おかわりできるようになり嬉しい」と感謝の言葉がありました。



▲松田さんとこども食堂の皆さん

尾上部屋の力士が大躍進!

平成28年から始まり、今年も当町に寄宿されていた尾上部屋の力士が、11月9日(日)～23日(日・祝)に福岡国際センターで開催された大相撲九州場所に出場し、今場所に出場した力士13人のうち、9人が勝ち越すなど躍進しました。

今後の活躍を応援しています。



▲尾上部屋の皆さん

日清食品カップ全国小学生陸上競技 交流大会出場

11月2日(日)に日産スタジアム(神奈川県)で行われた「日清食品カップ 第41回全国小学生陸上競技交流大会」に岸本紗奈さん(宇美小学校6年生)が出場されました。

岸本さんは、昨年同大会に県代表として出場されており、現在福岡市のATHRUN(アスラン)という陸上教室に所属して、日々練習に励んでいます。「全国トップレベルの選手たちと走ることができてとても刺激をもらいました。私も上をめざして頑張りたいです」と、感想を話してくれました。



▲スタートブロックに向かう岸本紗奈さん

企業版ふるさと納税を活用して ご寄附をいただきました

企業版ふるさと納税を活用して、ご寄附をいただいた企業様をご紹介します。

いただきましたご寄附は、大切に活用させていただきます。

【寄附をいただいた企業様】(順不同)



【企業名】大和コンサル 株式会社
【所在地】福岡県久留米市城南町23番地の3
【寄附事業】スポーツで輝くまちへ!
【寄附金額】希望により非公表



【企業名】新日本金属 株式会社
【所在地】福岡県糟屋郡須恵町大字上須恵字桜原1513-1
【寄附事業】スポーツで輝くまちへ!
【寄附金額】希望により非公表

リユース活動の促進に向けた 連携と協力に関する協定締結

10月28日(火)に㈱マーケットエンタープライズ様と、11月14日(金)に株式会社ジモティー様と、「リユース活動の促進に向けた連携と協力に関する協定」を締結しました。この協定は、宇美町内のリユースを促進し、ごみの減量に努め、循環型社会の形成をめざすことを目的とするものです。



「おいくら」
町ホームページ

不要品の買取価格を一括比較できるサービスです。



「ジモティー」
町ホームページ

地域で不要品の譲渡や譲り受けができる情報サイトです。

市町村対抗福岡駅伝開催

11月16日(日)に筑後広域公園で第12回市町村対抗福岡駅伝が開催され、県下60市町村の代表選手たちが郷土の誇りをタスキに込め、8区間の25.7kmを力走しました。町代表の8人の選手は、終始力強い走りタスキをつないでいき、結果は42位(1時間35分19秒)でした。例年9月に町代表を決める選考会を行っていますので、興味がある人や駅伝に自信のある人はぜひご参加ください。

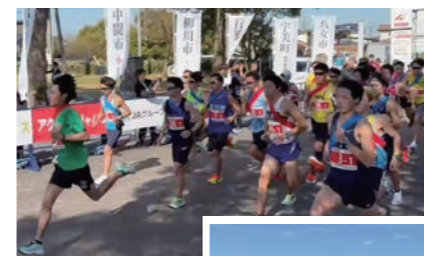

▲スタート直後
トップを独走する
副島選手



▲宇美町選手団

糟屋郡民スポーツ大会開催

11月9日(日)に第74回糟屋郡民スポーツ大会が久山町を主会場として開催されました。

糟屋郡内から約2,220人の参加があり、宇美町は330人の選手団を派遣しました。

【大会結果】

バレーボール(マスターズ)2位	サッカー(一般男子)優勝
剣道(青年)優勝	水泳(男子)2位
柔道(一般)3位	水泳(女子)2位
バスケットボール(一般男子)優勝	水泳(総合)2位
バドミントン(総合)2位	

※団体競技のみ記載しています。



▲万全の守備でスパイクに備える宇美町チーム(バレーボール)

情報ステーション

はじめてのピラティス体験者募集

はじめてのピラティスは、初めての人や運動が久しぶりの人でもできる簡単なエクササイズから行いますので、お気軽にご参加ください。

テニスボールなどを使い、自宅でもできる運動も学ぶことができます。

ピラティスで正しい姿勢としなやかな身体を手に入れ、健康的な生活への第二步を踏み出しましょう。

- ▼日時 12月18日、25日、1月8日、15日
木曜日9時40分～10時40分
- ▼場所 しず・うみ
- ▼対象 どなたでも
- ▼定員 15人程度
- ▼申込方法 電話またはショートメール
- ▼参加費 4回3,000円、または1日体験1,000円(当日支払)
- ▼申込先 宇美町NPO法人ふみの里スポーツクラブ
☎080-7004-1439

糟屋区中学校美術展

糟屋区内中学校の美術の授業で制作された優秀作品を展示します。絵画、彫刻などさまざまな分野にわたり、豊かな発想や創造的な技能がまった力作ばかりです。ぜひご覧ください。

- ▼日時 12月20日(土)～令和8年1月16日(金)
8時30分～17時
(入館は16時45分まで)
- ※最終日は15時まで
- ※12月22日(月)、29日(月)～令和8年1月3日(土)、5日(月)、13日(火)は休館日
- ▼場所 歴史民俗資料館 2階ギャラリー
- ▼観覧料 無料
- ▼歴史民俗資料館 ☎932-0011

今年の宇美町青年団年末餅つきは実施しません

今年の宇美町青年団による「年末餅つき(例年12月末、J.A宇美支所前で実施)」は実施しませんのでご注意ください。

次年度の「年末餅つき」につきまして、来年12月の広報にてご案内する予定です。

宇美町青年団 団長 長澤崇郎
☎080-9102-1303

社会保険労務士による年金相談

日本年金機構からの委託により社会保険労務士会の労務士が予約制にて年金受給に関する相談や裁定請求書の受付に応じます(障害年金を除く)。

- ▼日時 12月23日(火)、1月13日(火)
9時30分～16時(12時～13時を除く)
- ▼場所 志免町役場1階 応接室1、応接室2
- ※相談会場での予約はできません。
- ▼宇美町東福岡年金事務所 ☎651-7967または7968

自衛官募集

- 陸上自衛隊高等工科学校(一般)一次試験
- ▼受付期限 令和8年1月15日(木)
- ▼試験日 令和8年1月24日(土)または25日(日)
- ▼試験会場 陸上自衛隊福岡駐屯地 福岡募集案内所
☎672-3255(担当 木下)

脱炭素啓発イベント(未来を変えるデコカツ！)

- ▼日時 令和8年1月17日(土) 11時～17時

●受診時に持っていくもの

- 受診票、マイナンバーカードまたは資格確認書、自己負担金500円
- ▼受診期限 令和8年3月31日(火)まで(検診実施機関の休診日を除く)
- ▼対象 全ての被保険者
- ※長期入院および特別養護老人ホームなどの施設入所者は対象外。



▲ホームページはこちら

福岡県後期高齢者医療広域連合
お問い合わせセンター
(福岡県自治会館5階)
☎651-3111
FAX 651-3901

障がいのある人などを対象とした「みらいステップセミナー」参加者募集

障がいのある人などを対象とした「みらいステップセミナー」を開催します。昨年度、大好評だった「就労準備セミナー」から、今年度は開催規模や事業所の範囲を拡大して実施します。糟屋郡内(新宮を除く)の就労移行支援事業所、就労継続支援A型・B型事業所、自立訓練事業所、生活介護事業所の全26事業所が参加予定です。詳細は下記二次元コードからチラシをご覧ください。

☎ご参加をお待ちしています。



▲チラシはこちら



▲電子申請サイトはこちら

宇美町粕屋町福祉課
☎938-0278

スケートするならアクション福岡！

11月3日(祝)～4月10日(金)まで、アクション福岡(県立総合プール)でスケートをお楽しみいただけます！おこさま向けスケート教室も開催しています。ご来館お待ちしております！

※スケートの営業時間など詳細は、



▲ホームページはこちら

アクション福岡(県立総合プール)
(福岡市博多区東平尾公園2-13)
☎623-4400
スケート教室について
☎611-1717

ふみなび 「宇美町生涯学習情報」

ピアノ de 童謡唱歌 冬歌！無料
ピアノ伴奏で文部省唱歌や童謡を中心に冬の歌と一緒に歌います。曲が作られた時代背景や作詞者、作曲者の逸話も紹介します。曲の歴史とストーリーを知ると音楽の楽しみが倍増します。

- ピアノ伴奏と解説 岩崎利可子さん
- ※申込不要、直接ご来館ください。
- ▼日時 令和8年1月17日(土) 13時～14時
- ▼場所 しず・うみ
- ▼問い合わせ ☎6622-0369
shes-umi@mail.umi.fukuoka.jp

場所 イオンモール福岡 1階 ウェストコート

環境に関する体験型ワークショップ開催「アイズラリー」、「0円」服の交換会など

・駐車場にて「はたらく車」展示
・地産地消をテーマにしたマルシェ開催

主催自治体
宇美町・篠栗町・志免町・須恵町・久山町・粕屋町
問 篠栗町 都市整備課 ゼロカーボンシティ準備室
☎947-1111(内線262)

年に1度は健康診査を受けましょう

福岡県後期高齢者医療制度の被保険者を対象に生活習慣病の重症化やフレイルの予防などを目的とした健康診査を実施しています。通常約9,000円の検査を500円で受診することができまので、まだ受診されていない人はお早めに予約の上、この機会に健康診査を受けましょう。

- 受診券の発送時期 令和7年4月末現在で被保険者の人には4月中旬～5月上旬に送付。令和7年5月以降に被保険者になる人(元歳到達など)には、誕生月の10日頃または資格取得の翌月以降の10日頃に送付。
- 受診方法 受診票が届いてから個別健診によ

よしやま眼科
YOSHIYAMA EYE CLINIC

一般眼科・日帰り白内障手術

診療時間	月	火	水	木	金	土	日
09:00-12:30	●	●	●	●	●	●	/
14:00-18:00	●	●	/	手術	●	/	/

〒812-0871
福岡県福岡市博多区東雲町 2-3-24
092-710-0200

永代供養専用区画 悠久の丘

樹木葬 60万円～

ペットと一緒に眠れる

樹木葬あります！

ささぐり極楽 霊苑

0120-81-5969

福岡県から電話一本ですぐお迎え。
随時 無料送迎!!

■篠栗町大字津波黒字極楽111-1
■定休日:毎週水曜日

詳しくはコチラ

1月 こどもの健診

日	名称	日時・場所
6日 (火)	1歳6か月児 健診	うみハピネス 13:30～ (個別通知します)
14日 (水)	3歳児 健診	うみハピネス 13:15～ (個別通知します)
20日 (火)	7か月児 健診	うみハピネス 13:30～ (個別通知します)
28日 (水)	3か月児 健診	うみハピネス 9:30～ (個別通知します)
29日 (木)	4か月児 健診	うみハピネス 13:15～ (個別通知します)
30日 (金)	5か月児 健診	うみハピネス 9:50～

- ・乳幼児健康診査・3か月児健診の対象児のご家庭には、健診日ごとにご案内を郵送します。
- ・体調不良などで当日受診できない場合は、連絡をしてください。次回の日程をご案内します。

1月 日曜・祝日当番医一覧表

日	外科	内科・小児科・歯科
1日 (木・祝)	栄光病院 ☎935-0147 志免町別府西3-8-15 (西鉄龜山バス停より徒歩7分)	粕屋中南部 休日診療所 (久山町久原3168-1) 県道35号線 深井交差点そば ☎652-3119
2日 (金)	久恒病院 ☎932-0133 志免町田富牛丸152-1 (西鉄深町バス停より徒歩3分)	
3日 (土)	片井整形外科内科病院 ☎938-4860 粕屋町大隈132-1 (西鉄門松バス停より徒歩2分)	
4日 (日)	ひまわり病院 ☎938-1311 粕屋町長者原東1-10-3 (JR長者原駅前より徒歩25m)	
11日 (日)	篠栗病院 ☎947-0711 篠栗町田中1-10-1 (西鉄篠栗バス停より徒歩5分)	
12日 (月・祝)	福岡青洲会病院 ☎939-0010 粕屋町長者原西4-11-8 (青洲会病院バス停より徒歩3分)	
18日 (日)	やひろ脳神経外科 ☎937-5330 志免町別府1-1-5 (西鉄南里バス停より徒歩1分)	25日 (日)
25日 (日)	篠栗病院 ☎947-0711 篠栗町田中1-10-1 (西鉄篠栗バス停より徒歩5分)	

- ▶時間 / 9:00～17:00
- ▶上記時間以外は福岡県救急医療情報センター (☎471-0099) または粕屋南部消防署 (☎935-5111) へ確認してください。
- ▶かかりつけの医療機関があれば、そちらへご連絡ください。
- ▶発熱などの症状がある場合は、**受診前**に必ず医療機関へ電話相談をしてください。

1月ごみ収集日確認表

自治会	分別	夜 9 時 までに出してください。					
	朝8時までに 出してください。 新聞・雑紙類 ダンボール・古布類	もえるごみ(毎週) ※可燃プラ含む	容器包装 プラスチック	空き缶 空きびん	ペットボトル	金属類	もえないごみ (陶器・ガラス等)
黒穂・柳原・桜原 福博中央・神山手 上の原・障子岳・三原	毎週月曜日	日・水	12日(月・祝) 26日(月)	1日(木)は 収集ありません 15日(木)	8日(木) 22日(木)	5日(月)	19日(月)
	毎週月曜日	月・木	13日(火) 27日(火)	6日(火) 20日(火)	9日(金) 23日(金)	2日(金)は 収集ありません	16日(金)
宇美東・福博鎌倉・林崎 浦田・山ノ内・鎌倉	毎週火曜日						
原田上・原田下・原田中央 四王寺坂一・四王寺坂二 四王寺坂三・炭焼三	毎週火曜日	火・金	11日(日) 25日(日)	4日(日) 18日(日)	14日(水) 28日(水)	7日(水)	21日(水)
辻荒木・井野 平成・ひばりが丘一 ひばりが丘二・ひばりが丘三	毎週木曜日	日・水	12日(月・祝) 26日(月)	1日(木)は 収集ありません 15日(木)	8日(木) 22日(木)	5日(月)	19日(月)
上宇美二・上宇美本通り 上河原・馬場・下宇美	毎週木曜日	月・木	13日(火) 27日(火)	6日(火) 20日(火)	9日(金) 23日(金)	2日(金)は 収集ありません	16日(金)
早見・上宇美一・大名坂	毎週金曜日						
新成・明治町 仲山・四王寺 炭焼一・炭焼二・炭焼四 大谷・末広・貴船	毎週金曜日	火・金	11日(日) 25日(日)	4日(日) 18日(日)	14日(水) 28日(水)	7日(水)	21日(水)

※注：12月31日(水)～1月3日(土)は年末・年始休みのため収集はありません 問い合わせ 環境課 ☎932-1111 (代)

1月の予定

図書館

14日(水)・28日(水) にこにこおはなし会(乳幼児向け)
10:30～11:00 図書館おはなしのへや
17日(土) わくわくおはなし会(幼・小低学年向け)
10:30～11:00 図書館おはなしのへや

子育て支援センター「ゆうゆう」

10日(土) 土日開館 10:00～16:00

相談

6日(火) 暮らし・行政相談
13:00～15:30(受付は15:00まで)
▶場所 うみ・みらい館(2階 研修室B)
8日(木)・22日(木) 弁護士相談
13:30～15:30
▶場所 宇美町立老人福祉センター(くすの杜)
15日(木) 心配ごと相談
9:30～12:30(受付12:00まで)
▶場所 宇美町立老人福祉センター(くすの杜)
※心配ごと相談・弁護士相談の予約申込・問い合わせは、
宇美町社会福祉協議会へ (☎931-1008 FAX931-1009)

納期カレンダー

税 目	期	納税期限	曜日
町 県 民 税	4	2月2日	月
国 民 健 康 保 険 税	8		
後期高齢者医療保険料	7		

その他

11日(日) 日曜窓口 9:00～12:00
マイナンバーカード関連
(交付、電子証明書更新、申請書発行)
証明書発行(税証明書以外)、印鑑登録
22日(木) おもちゃ病院 10:00～11:45
▶場所 宇美町働く婦人の家(し〜ず・うみ)
26日(月) 夜間窓口 17:15～20:00
FP相談(要予約) 9:00～20:00
※企画財政課 収納対策室までお電話ください。☎934-2269
南市民センター芝生広場 一般開放
4日(日)、11日(日)、18日(日)、25日(日) 8:30～17:00
※一般開放日は、変更となる場合がありますので、ホームページ
をご確認ください。

宇美町防災気象情報

4月1日より新システムへ移行しました！
雨量や河川水位・河川監視カメラ・災害速報・気象警報や
注意報・防災行政無線の放送内容など
URL https://umi-bosai.trims-cloud.net/umi_bosai/deploy/html/index.html

1月の休館日

場 所	電話番号	休 館 日
図書館	932-0600	1日、2日、3日、5日、 13日、19日、22日、26日
地域交流センター 「うみ・みらい館」	933-2607	1日、2日、3日、5日、 13日、19日、26日
中央公民館・ 各体育施設	933-2607	1日、2日、3日、5日、 13日、19日、26日
南町民センター	934-1115	1日、2日、3日、5日、 13日、19日、26日
歴史民俗資料館	932-0011	1日、2日、3日、5日、 13日、19日、26日
し〜ず・うみ	932-0365	1日、2日、3日、5日、 11日、12日、19日、26日
まなびや・うみ	933-2607	1日、2日、3日、5日、 13日、19日、26日
うみハピネス	934-2245	1日、2日、3日、4日、 5日、12日、19日、26日
老人福祉センター 「くすの杜」	933-1111	1日、2日、3日、4日、 11日、12日、18日、25日
こども療育センター 「すくすく」	934-3933	1日、2日、3日、4日、 10日、11日、12日、17日、 18日、24日、25日、31日
子育て支援センター 「ゆうゆう」	957-6450	1日、2日、3日、4日、5日、 6日、7日、11日、12日、17日、 18日、24日、25日、31日
ボランティアセンター 「ふみらぼ」	933-1110	1日、2日、3日、4日、5日、 10日、11日、12日、18日、 19日、24日、25日、26日

上水道の漏水は指定業者へ

水道管の修理は、町の指定を受けた指定給水装置工
事事業者へご依頼ください。
建築時の工事事業者など、お住まいの配管状況などを
把握している事業者やご近所、お知り合いのご紹介な
どで、町の指定を受けた事業者から選択してください。
町ホームページには、町の指定事業者の一覧を掲載
しています。ご参照ください。

問 上下水道課 上水道管理係
☎934-2224 FAX933-7512(代)
※土日祝日および夜間の問い合わせ
障子岳浄水場 ☎932-0252

宇美町防災メール

防災行政無線の放送内容や災害避難情報
などをメールであなたにお知らせします。
bousai.umi-town@raidens3.ktaiwork.jp
に空メールを送信し、その返信メールの内容に従って登録してください。



知ってる？ 地域づくりコーディネーター

現在地域コミュニティ課に2人、地域づくりコーディネーター（CD）を配置しており、各小学校区コミュニティ運営協議会のサポートを行っています。
地域づくりCDはこんなことをしています。

- コミュニティの会議へ参加し、アドバイスをを行います（事業振り返りシート「事業カルテ」の紹介）
- 他の校区の取組状況などの情報提供（コミュニティ間情報交換会「横串部会」の開催）
- 研修などの企画を行います（広報物作成講座、デジタル活動講座など）

各小学校区コミュニティ運営協議会の活動がより良いものとなるよう、引き続き伴走支援を行っていきます。



▲（左から）阿部CD、水上CD

「コミュニティの活動」
について前向きに
自由に語り合う
「しゃべりば」開催中♪

問 地域コミュニティ課 共働推進係 ☎933-5500 FAX934-2275

宇美町歴史探検



ユネスコ無形文化遺産

「伝統的酒造り」と江戸時代の宇美①

（前回の続き）

六代小林作五郎の事績

六代・小林作五郎は、幕末の安政三年（一八五六年）に、四代作五郎の次男として誕生しました。この時期はペリーが浦賀に来航し、その後、日米和親条約が締結されるなど、「開国が攘夷か」で国内が揺れ動いている状況でした。

そのような中で幼少期を過ごし、父と兄が早世したことにより、明治4年（一八七一年）、一六歳の時に家業を継ぎます。

継いだばかりの明治6年、明治新政府に不満を持つ人々が蜂起した「筑前竹槍」探により、家財が被害を受けるなど、大変な船出となりましたが、家業を発展させるとともに、宇美村内の橋梁工事に資金を提供するなど、先祖同様、数々の善行を行っていきました。

さらには、家業や善行だけでなく、明治7年、一九歳の時に宇美村保長に、明治13年、二五歳の時に宇美村会議員に当選、明治14年、二六歳の時に福岡県会議員に当選するなど、政界でも活躍の場を広げていくようになります。

※攘夷…海外との通商に反対し、鎖国を維持すること。

問 シティプロモーション課 文化財保護活用係
☎934-2370 FAX934-2371

国民健康保険税7期、後期高齢者医療保険料6期

▶ 12月25日(木)

今月の納付期限

受益者負担金3期

▶ 1月5日(月)

広告

ふる里の味に真心を託して
博多味の筑前

アツアツのご飯に最高!! by こぶせちゃん

ご贈答用 地方発送承ります! ご家庭向け商品、無着色切り明太子も、好評販売中!

株式会社 筑前福岡
〒811-2127 福岡県糟屋郡宇美町降子岳3丁目4-16
http://www.092-933-0371.net

ご注文・お問い合わせ先
☎0120-69-0371
電話受付営業時間(月)~(金) 9:00~17:50 7.8.11.12月の土曜は午前中営業

2025年 **最大17万円** 補助金
エコキュート工事費補助金
実質 補助金を引いた価格(一例)
価格 257,000円~297,000円

エコキュート 日本設備(株) 中日設備
福岡県糟屋郡宇美町宇美2-7-22-102
TEL: 092-692-7776

防災行政無線の放送内容を電話で確認できます。▶▶▶ ☎0120-898-255