



平成28年
2016.3
Vol.532

INDEX
～特集～

マイナンバー制度
マイナンバーカードの交付が始まりました!!

- ◆ 寒波による漏水の上下水道料金減免について … 4
- ◆ 福祉巡回バス(ハピネス号)のバス停片側撤去および今後のバス停の利用方法について …… 7
- ◆ 狂犬病予防注射および犬の登録のお知らせ …… 10

シンポジウム おおき おおののき
大城(大野城)の謎に迫る!
おおのじょう
—宇美町からの新たな発信—が行われました



2月27日(土)に、九州国立博物館ミュージアムホールにおいて、大城(大野城)の謎に迫る!—宇美町からの新たな発信—が開催されました。超満員の観客が聞き入る中、考古学、土木技術など様々な角度から大城の謎に迫る発表が行われ、未だ謎の多い大野城跡の歴史ロマンに触れました。

地元・宇美町から迫る!



みんなでつくろう! 元気な地域コミュニティ **2**
行政区長制度を見直します

行政区長制度とは、地域住民の自治組織との連携を密にし、町行政の民主的、かつ効率的な運営を図るため、町長が各行政区から推薦された方に「行政区長」を委嘱し、行政の仕事に依頼するものです。現在、宇美町では、共働による地域づくりを推進していますが、より地域の創意と主体性を生かした地域づくりを推進していくため、この制度を見直します。

行政区長制度
行政区長は、町が依頼した行政事務の補助業務を行う非常勤の特別職公務員です。

●行政区長の業務●

- ①区及び組の居住者の調査及び居住者台帳の整備
- ②行政証明に対する副申
- ③文書広報等の配布及び回収
- ④通知書、納付書、申告(請)書、調査書等の配布及び収集
- ⑤その他居住者に関係ある事項

※「宇美町行政区域設置に関する規程」より

なぜ行政区長制度を見直すのですか?

下記のとおり、制度見直しの主な理由を2点説明します。

■非常勤の特別職公務員である必要性が薄れているため

「宇美町行政区域設置に関する規程」に定められている「行政区長」の業務のうち、左記の①、②、④のような業務はほとんどなくなっており、現在は、地域住民の共助組織の代表である「自治会長」としての業務が大半を占めているためです。

■町は、行政区をはじめとした地域コミュニティ組織およびその代表者と、対等なパートナーとしてまちづくりを進めていくことを目指しているため

行政区長制度は、町長が「行政区長」の委嘱を行い、左記のような業務を依頼しています。今後は、より地域の創意と主体性を生かした共働による地域づくりを推進していくため、対等な関係である「自治会長」の立場での関わりを深めていく必要があると考えているためです。

町では、行政区長制度を平成29年度から廃止する方向で、行政区長の皆さんへの説明を行い、協議を進めています。

問い合わせ まちづくり課 共働のまちづくり係 TEL934-2370

宇美町 歴史探検 68

謎多き遺跡 大野城と四王寺山の歴史 ②

「速報! 四王寺山から九州最古級の密教法具「独鈷杵」を発見!」

四王寺山から九州最古級の密教法具「独鈷杵」が発見され、先日、報道発表を開催しました。密教法具とは、天台宗や真言宗など密教系のお坊さんが、修行の時に用いる重要な道具のことです。今回発見された独鈷杵は、青銅製で、長さ19.6センチ、重さ185グラムです。九州歴史資料館と共同で調査研究を行ってきた結果、平安時代後期頃のものだと確認されました。寺に代々伝わる資料は未確認のため不明ですが、このように文化財として発見された例では、九州最古級の資料といえます。次号で詳しく解説します。

今月の納付期限 国民健康保険税第10期、後期高齢者医療保険料第9期 **3月31日(木)**

毎週月曜日 博多温泉 直行 無料送迎定期バス運行中 (源泉100%かけ流し)

宇美駅	炭焼	原田	四王寺坂	若草	飛岳	黒穂	下宇美	志免城戸	月隈団地	板付	博多温泉
9:13	9:16	9:18	9:23	9:27	9:32	9:37	9:44	9:53	9:57	10:07	10:25

お帰りは15:45出発 福岡市南区三宅3丁目19-7
入場料800円、カラオケ無料 TEL.092-551-4126 (有)富士の苑
国内最高評価の塩化物療養泉 博多温泉 旅館 富士の苑
詳しい運行表、お問い合わせ▶▶▶

人に深く、暮らしにあなたかく。 株式会社まつだ

ハトプラザ宇美 ハトプラザ平成苑
精原郡宇美町宇美中央三丁目22-1 TEL 092-932-4444 精原郡志免町志免東三丁目14-18 TEL 092-936-2580

ハトプラザ空港東 ハトプラザ立花
精原郡粕屋町仲原2420-1 TEL 092-957-1194 精原郡新宮町夜白六丁目9-17 TEL 092-963-1000

あんしん サポートシステム MCLUB

寒波による漏水の上下水道料金減免について

1月23日から25日にかけての寒波の影響で、町内各地で宅内給水管の凍結に伴う漏水が多発しています。皆様のお宅で漏水がないか改めてご確認をお願いします。今回の寒波が原因で漏水した場合は、特例として下記の要領で、上下水道料金の減免を行います。

漏水チェック



- 水道を使用していない時に、パイロットマーク（写真参照）が回っていたら漏水の可能性があります。
- メーターから宅内側の漏水は早急に町の指定工事に修理の依頼をお願いします。（修理費用は自己負担になります。）

パイロットマーク

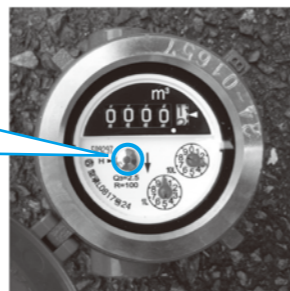

上下水道料金減免要領

1 減免の対象

水道管（給水管）・給湯設備等が、今回の寒波が原因で漏水し、修理を行った場合
※現在修理をされていない場合は、修理完了後の申請となります。

2 減免となる水量

上水道使用料金 $(\text{漏水月の使用水量} - \text{前年度同月の使用水量}) \times 80\%$
下水道使用料金 $(\text{漏水月の使用水量} - \text{前年度同月の使用水量}) \times 100\%$

※少量の漏水の場合は対象とならないことがありますので、上下水道課までご確認をお願いします。
※前年同月の使用がない場合は、過去直近3か月分の平均となります。

3 申請方法と必要書類

- 町内の指定業者で修理した場合
 - 減免申請書の提出（添付書類は必要ありません）
- 町外の業者で修理した場合
 - 減免申請書の提出
 - 修理業者の証明印もしくは修理の領収書の提示
- 個人で修理した場合
 - 減免申請書の提出
 ※ご自分で修理した場合は、上下水道課職員が修理完了の確認にお伺いします。

水道管にも防寒対策を

水道管（給水管）の凍結を防ぐためには、保温が一番です。

特に凍りやすいのは

- 屋外に露出している。（貯水槽付近や屋外給湯器等の給水管）
- 風当たりが強く、日陰にある。
- 北側にある。

保温の方法は

- 給水管に保温チューブ、布などをまいてその上からビニールなどで防水する。
- ※保温チューブはホームセンターなどで売っています。

マイナンバー制度

マイナンバーカードの交付が始まりました!!



マイナンバーカード（個人番号カード）の申請をされた方に交付が始まっています。交付の準備ができた方から順次交付通知書（ハガキ）を発送しています。交付通知書が届いたら、住民課住民係窓口へお越しください。

《持ってくるもの》

○交付通知書（ハガキ）

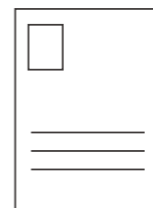

○通知カード



○住民基本台帳カード（該当者のみ）



○本人確認書類

- 運転免許証、住基カード（写真有）、旅券、在留カード等の顔写真付き身分証1点
- 健康保険証、住基カード（写真無）、年金手帳、通帳、学生証等を2点

※必ず本人がお越しください。

15歳未満の場合は保護者の方が同行ください。
不明な点はお問い合わせください。



カードの交付が集中しています。全国的にエラー等が発生し、交付までに時間がかかることがあります。お時間に余裕をもってお越しください。ご迷惑をおかけしますが、ご理解ご協力をお願いします。

《住民基本台帳カードをお持ちの方》

- 国の法令の規定により、マイナンバーカード取得の際は住基カードを返納していただくこととなっています。なお、現在お持ちの住基カードは、有効期間内であれば、マイナンバーカードを取得するまで利用できます。
- 住基カードを使って証明書を取得されている方は、返納により自動交付機の利用ができなくなります。印鑑証明書も取れるように設定されている方は、マイナンバーカード取得に伴い印鑑登録も廃止となります。今後も継続して利用されたい方は窓口でご相談ください。手数料300円で別途カードを発行いたします。

《ご注意ください!!》

- マイナンバーカードを申請後、受取りまでの間に引っ越し（転出・転入）した場合は現在の申請は取消しとなります。再度申請の必要がありますので、必ず窓口でご相談ください。
- 引っ越し・氏名変更の際はマイナンバーカードまたは通知カードをお持ちください。記載内容の変更が必要です。

問い合わせ

上下水道課 ☎ 934-2224

交付・問い合わせ

住民課 住民係 ☎ 934-2241 マイナンバー総合フリーダイヤル ☎ 0120-95-0178

福祉巡回バス(ハピネス号)のバス停片側撤去 および今後のバス停の利用方法について

※ 図1

昨年(2023年)の12月～1月にかけて、歩道に設置しているバス停や、転倒等の危険性が高いバス停の調査を実施し、下記のバス停の片側を撤去することとなりました。なお、撤去作業は、3月末までに順次、撤去を行って行く予定です。

また、撤去後は、(※図1)残ったバス停の向かい側の安全な場所でお待ちいただき、乗降いただくこととなります。利用者の皆様のご理解、ご協力をお願いします。

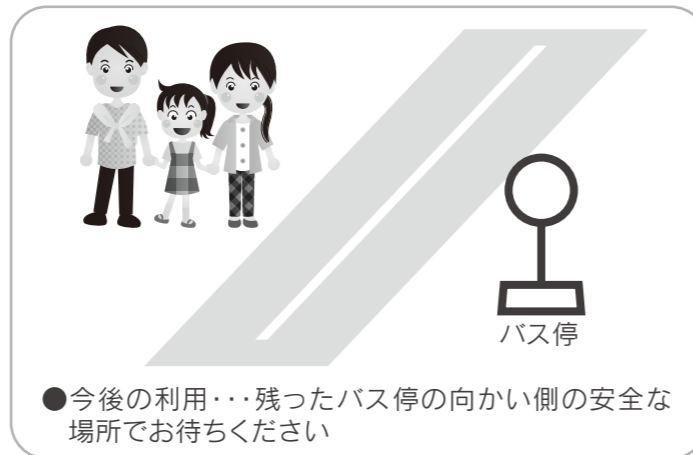

●今後の利用・・・残ったバス停の向かい側の安全な場所でお待ちください

片側撤去対象となるバス停

コース名	バス停
ゆりが丘・桜原	ゆりが丘、明治町、ゆりが丘入口、ゆりが丘東、衛生センター、上戸樋橋、仲山、山の内浄水場前、山の内第1、山の内第2、砥石場、まなびや・うみ前、宇美東、黒穂公民館前、柳原、桜原公民館前、林崎運動公園前、大名坂
ひばりが丘・光正寺	長谷、粕屋南郵便局前、平成
若草・四王寺坂	し～ず・うみ前、早見観音堂前、宇美東中学校、福博鎌倉、早見工業団地、四時田橋
障子岳・とびたけ	上ノ原調整池、飛岳団地入口、吉ノ浦、神の手第1

問い合わせ 福祉課 福祉係 ☎ 934-2278

DVに関する相談窓口のご案内

DV(ドメスティック・バイオレンス)とは配偶者や恋人等から受ける暴力です。身体的な暴力だけでなく、怒鳴る、脅す、電話や外出を制限するなど暴力にあたります。一人で悩まずご相談ください。相談料は無料です。

【相談窓口】

<p>●配偶者暴力相談支援センター (福岡県粕屋保健福祉事務所) ☎939-0511</p> <p>受付時間 月曜日～金曜日 8時30分～17時15分 ※祝日を除く。</p>	<p>●福岡県配偶者からの暴力相談電話 ☎663-8724</p> <p>受付時間 月曜日～金曜日 17時～24時 土曜日・日曜日・祝日 9時～24時</p>
<p>●福岡県あすばる女性相談ホットライン ☎584-1266</p> <p>受付時間 9時～17時 金曜日(祝日を除く)は 18時～20時30分も受付 ※8月13日～15日を除く。</p>	<p>●かすや地区女性ホットライン (NPO法人福岡ジェンダー研究所) ☎401-5353</p> <p>受付時間 10時～17時 木曜日のみ 10時～19時 ※祝日を除く。</p>

※すべて年末年始を除きます。

国民健康保険証の更新について

現在交付している保険証の有効期限は、平成28年3月31日(木)までとなっています。4月1日(金)からの新しい保険証は、簡易書留郵便で世帯主宛てに郵送しています。3月末までに保険証が届かない場合は、国保医療係までご連絡ください。

問い合わせ 住民課 国保医療係 ☎ 934-2241

平成28年4月から法の改正により 入院時食事療養費が見直しされます。

国民健康保険及び後期高齢者医療保険の入院時食事療養費について、入院と在宅療養の負担の公平を図るため、所得区分一般(ア～エ、一般、現役並み)の方の標準負担額が平成28年4月から段階的に引き上げられます。

現行 (平成28年3月まで) 一食あたり：260円 → 改正後 平成28年4月から 360円

※低所得者区分(オ、低所得Ⅰ、低所得Ⅱ)の方、難病・小児慢性特定疾病患者の方の負担については、現行のままで据え置きとなっています。

問い合わせ 住民課 国保医療係 ☎ 934-2241

乳幼児・子ども医療証から ひとり親家庭等医療証への切り替え手続きについて

4月から小学校に入学する児童がいるひとり親家庭等の方は、医療証の申請が必要です。対象者には3月下旬に案内文書を発送しますので、お手続きもれのないようにお願いします。なお、受付期間を過ぎてお手続きをされた場合は、申請月の初日からの認定となりますので、ご注意ください。

受付期間 4月1日(金)～4月28日(木)の8時30分～17時15分(土日祝日を除く)

持参するもの

- ①対象児童の健康保険証、乳幼児・子ども医療証
- ②印鑑
- ③児童扶養手当証書、または年金受給中の方は対象児童の年金証書
- ④マイナンバーの通知カードまたは個人番号カード(同番地世帯全員分)



問い合わせ 住民課 年金手当係 ☎ 934-2250

児童扶養手当、特別児童扶養手当額 改定のお知らせ

平成28年4月分(平成28年8月支給分)から、「平成27年平均の全国消費者物価指数及び特例水準の段階的な解消」により、手当額が下記のとおり引き上げとなります。なお、現在交付中の手当証書には、改定前の金額が記載されています。

●平成28年4月分以降 0.8%引き上げ

問い合わせ 住民課 年金手当係 ☎ 934-2250



柏屋南部消防組合 中部消防署 西出張所が完成しました

昨今、当組合管内において、火災件数は減少傾向にあるものの、救急の需要については5年前に比べ約1,000件も増加しています。また昨年に比べ約150件増加しており、救急需要は、益々深刻な問題となっています。

そのような中で、この西出張所が位置する、西部地域では、災害出動し現場へ到着する時間が平均6分~7分と、走行限界時間を大幅に超え住民サービスの低下が懸念されていました。

しかし、この度の西出張所開所によってこれまでの問題が解決し、住民にとって大きな安心と安全を提供できるものと確信しています。



中部消防署 西出張所 ☎629-6271
糟屋郡粕屋町仲原1854-1

平成27年中における火災、救急発生状況

火災発生状況		救急発生状況	
区分	町別	区分	町別
平成27年中	宇美町 3	平成27年中	宇美町 1,550
前年比較	-6	前年比較	174

問い合わせ

粕屋南部消防組合消防本部 ☎935-5111

青年海外協力隊 活動報告

広報うみ(平成26年2月号)の「まちの話題」でご紹介した平山忠男さんが、青年海外協力隊としての2年間の活動を終えて帰国されました。活動報告をいただきましたので、ご紹介します。

2014年1月~2016年1月の2年間、パプアニューギニア国へコミュニティ開発という職種にて派遣されておりました。具体的には、地元のパプア人に対して所得向上のための活動や啓発活動を行っておりました。当初は山々に囲まれた田舎にて、川魚の養殖指導や現地養殖協同組合の組織強化に関する活動をやっておりました。現地民の所得向上を目的として魚の瓶詰商品の作成なども行いました。赴任して1年ほど経過した頃、栄養不足の子ども達や医療サービスを真っ当に享受できないパプア人の暮らしを垣間見、医療従事者になりたいと考えるようになりました。その矢先に、活動していた場所の政情不安により、第2次世界対戦中に戦場となった日本とも縁のあるラバウルという地に活動先を変更しました。州に唯一ある州立病院にて、病院食に対する栄養指導、子ども達やその母親に対する栄養指導を実施しました。この2年間の活動の中で、医療従事者とりわけ看護師という職業に興味を持ち、今後看護師になって働きたいと考えるようになりました。まだ看護師資格を取得してないため、まずは2016年の4月より関東の大学の看護医療学部にて2年次編入という形で入学し、3年間かけて看護師資格を取得します。将来は看護師として途上国で活動することがこの先やりたいことの一つです。



この企画は、糟屋地区各市町の広報担当者が我が町をPRし、糟屋地区の地域振興に貢献することを目的として行っています。

四季折々の魅力発見!
宇美町三郡山登山
春の息吹体感
ウォーキング

宇美町の観光資源である三郡山は、福岡平野と筑豊盆地の間に位置する標高約936mの山で、四季折々の景色を楽しめます。三郡山の魅力を感じていただくために、登山会や林道ウォーキングを企画しています。

平成27年度第3弾として、「春の息吹体感ウォーキング」を開催します。樹木の若葉、咲き始めた山野草を楽しみながら、宇美町体育協会山の会のサポートによる林道ウォーキングにぜひご参加ください。

日時
3月27日(日) 9時45分~12時
(受付:9時15分)

行程
内ヶ畑林道を通って砥石山登山口までの約2時間のコース(休憩時間等を除く)

集合場所
一本松公園駐車場(昭和の森バンガロー前)

参加費
無料
要事前申し込み

定員
150名(先着順)

申込方法
電話またはメールにてお申し込みください

申込期間
3月24日(木)まで

問い合わせ
まちづくり課 ☎034-224-10
Eメール kankou-pr@town.umi.g.jp

春の山野草を探してみよう!



この企画は、糟屋地区各市町の広報担当者が我が町をPRし、糟屋地区の地域振興に貢献することを目的として行っています。

相島!
春マヨイダ

新宮漁港から北西に7.5キロメートル先に見える相島。島おこしの一環として、ハイキングや漁船クルージング、新鮮な魚介の販売・飲食など、相島の魅力を盛り込んだ「相島!春フェスタ」を開催します。

家族や友人などと一緒に、相島の自然を満喫しませんか。

日時
4月16日(土) 8時15分~16時30分
※イベントごとに開催時間が異なります。

場所
新宮相島漁業協同組合本所 ほか

内容(一例)
○漁師のいけまわり
船のいけす(いけま)にいる魚を漁師から直接購入できます。
○漁船クルージング(要予約)
○お魚つかみどり
コーナー

参加費や時間などイベントの詳細は、新宮navi (<http://shingu-navi.jp>)のホームページをご覧ください。

問い合わせ
新宮町おもてなし協会 ☎081-3470

本来であれば毎月掲載をする合同企画ですが、イベント開催日の都合上、3月号において2号分掲載をしております。次回は、5月号で須恵町のイベント情報をお知らせします。お楽しみに!

「認知症講演会」 「行きたいところに行きたい」 「おかしな話」

認知症は誰もが起こりうる脳の病気です。
特に「徘徊」は、認知症の方にとって本人の理由がある行動です。
「徘徊」について正しい知識を持ち、認知症の方等が住み慣れた地域で自分らしく過ごせるやさしい地域づくりができるよう、適切な対応法を学習するための講演会を開催いたします。

日時
3月29日(火)

会場
【開場】13時 【開演】13時30分

働く婦人の家 しず・うみ
2階 大ホール
※第二駐車場(しず・うみと立体駐車場の間)を開放します。ご利用ください。

内容
講演「徘徊」についての理解と対応について

講師
水戸メンタルクリニック
ダイケア若菜
作業療法士 大平 英史 先生
※申し込み不要。

問い合わせ
福祉課 地域包括支援センター
☎034-2249

町職員の給与と定員管理

宇美町職員の給与や定数は、地方公務員法・地方自治法に基づき、町議会の議決を経て条例で定められています。宇美町では条例に基づき、給与制度等について、厳正な運用に努めています。これを住民の皆さんにご理解いただくため、その主な内容をお知らせします。

なお、表中の数値は、地方公務員給与実態調査等に基づいています。 **問い合わせ 総務課 ☎932-1111**

1 人件費の状況(普通会計決算)

区分	住民基本台帳人口 (26年度末)	歳出額 A	実質収支	人件費 B	人件費率 B/A	(参考) 25年度の 人件費率
26年度	37,726人	112億 3,360万6千円	2億 8,521万7千円	19億 5,685万8千円	17.4%	18.1%

2 職員給与費の状況(普通会計決算)

区分	職員数 A	給与費				一人当たり 給与費B/A
		給料	職員手当	期末・勤奨手当	合計 B	
26年度	165人	6億 1,669万3千円	9,223万8千円	2億 4,259万4千円	9億 5,152万5千円	576万7千円

(注)職員手当には退職手当を含みません。職員数は、平成26日4月1日現在の人数です。

3 ラスパイレス指数の状況

	22年度	27年度	備考
宇美町	98.5	97.6	ラスパイレス指数とは、国家公務員の給与水準を100とした場合の地方公務員の給与水準を示す指数です。

4 職員の平均給与月額、初任給等の状況(平成27年4月1日現在)

①職員の年齢、給料月額及び給与月額状況(平均)	区分	平均年齢	平均給料月額	平均給与月額
一般行政職	大学卒	42.0歳	31万9,000円	37万9,400円
	高校卒			
技能労務職		53.5歳	32万8,100円	34万2,200円

※1「平均給料月額」とは、平成27年4月1日現在における各職種ごとの職員の基本給の平均です。
 ※2「平均給与月額」とは、給料月額と毎月支払われる扶養手当、地域手当、住居手当、時間外手当などのすべての諸手当の額を合計したものであり、地方公務員給与実態調査において明らかにされているものです。

②職員の初任給の状況

区分	宇美町	国	
一般行政職	大学卒	16万6,100円	17万6,700円
	高校卒	14万4,600円	14万4,600円

③職員の経験年数別・学歴別平均給料月額の状況

区分	経験年数10年	経験年数15年	経験年数20年	
一般行政職	大学卒	26万1,600円	29万1,700円	35万5,267円
	高校卒	該当なし	該当なし	32万6,100円

5 一般行政職の級別職員数の状況(平成27年4月1日現在)

区分	標準的な職務内容	職員数	構成比
1級	主事、技師	11人	8.5%
2級	主任主事、主任技師	9人	7.0%
3級	主査	42人	32.6%
4級	係長、企画主査	39人	30.2%
5級	主幹、副課長、企画主幹、課内の室長	11人	8.5%
6級	課長、会計室長、局長	17人	13.2%

6 期末手当・勤奨手当

1人当たり平均支給額(平成26年度) 147万267円
【平成26年度支給割合】 期末手当 2.60月分 (1.45月分) 勤奨手当 1.5月分 (0.70月分)
【加算措置の状況】 職制上の段階、職務の級等による加算措置 ◎役職加算 5~15%

※()内は、再任用職員に係る支給割合です。

7 退職手当(平成27年4月1日現在)

宇美町			国		
(支給率)	自己都合	勤奨・定年	(支給率)	自己都合	勤奨・定年
勤続20年	21.62月分	27.025月分	勤続20年	21.62月分	27.025月分
勤続25年	30.82月分	36.57月分	勤続25年	30.82月分	36.57月分
勤続35年	43.7月分	52.44月分	勤続35年	43.7月分	52.44月分
最高限度額	52.44月分	52.44月分	最高限度額	52.44月分	52.44月分
その他の加算措置	定年前早期退職特例措置 (2%~20%加算)		その他の加算措置	定年前早期退職特例措置 (3%~45%加算)	
(退職時特別昇給)	なし				

8 地域手当(平成27年4月1日現在)

支給率	支給実績 (平成26年度決算)	1,931万円
4%	職員1人当たり平均支給年額 (平成26年度決算)	12万688円

9 時間外勤務手当

支給実績 (平成26年度決算)	2,208万4千円
職員1人当たり平均支給年額 (平成26年度決算)	17万8,097円

10 その他の手当(平成27年4月1日現在)

手当名	内容及び支給単価	支給実績 (平成26年度決算)	支給職員1人当たり 平均支給年額 (平成26年度決算)
扶養手当	◎配偶者 13,000円 ◎配偶者以外の扶養親族1人につき 6,500円 ◎配偶者がいない場合の1人目 11,000円 ◎16歳~22歳の扶養親族1人につき 5,000円加算	1,823万1千円	24万6,365円
住居手当	◎家賃23,000円以下 家賃-12,000円 ◎家賃23,000円を超え、55,000円未満 11,000円+(家賃-23,000円)×2分の1 ◎家賃55,000円以上 一律27,000円	982万4千円	29万7,697円
通勤手当	◎交通機関等利用者 55,000円/月を限度として、運賃等相当額 ◎自動車等利用者 通勤距離(片道2km以上)に応じて、最高31,600円	458万7千円	4万5,416円
管理職手当	◎政策調整監 14% ◎課長級 12% ◎副課長、企画主幹、課内の室長 10% ◎主幹、保育園長 8%	1,820万2千円	50万5,611円

「宇美町指定ごみ袋」に有料広告を掲載しませんか!

お店や事業所の紹介にご活用ください!

宇美町では、町の財源を確保するとともに、事業者の広報活動による地域経済の活性化を図るため、宇美町指定ごみ袋に掲載する有料広告を募集します。

【募集内容】

指定ごみ袋			広告欄			掲載料 (税込)
種類	作成予定枚数	販売期間	枠数	規格	文字色	
家庭用 もえるごみ 大袋	1,062,300枚 (手提型629,400枚 平型432,900枚)	平成28年8月～ 売り切れるまで (約1年間)	1枠	縦 80mm 横 350mm	指定ごみ袋の 文字と同色(黒色)	20万円

※掲載できる広告については、「宇美町の印刷物等に掲載する有料広告の取扱いに関する要綱」をご確認ください。

【掲載イメージ】

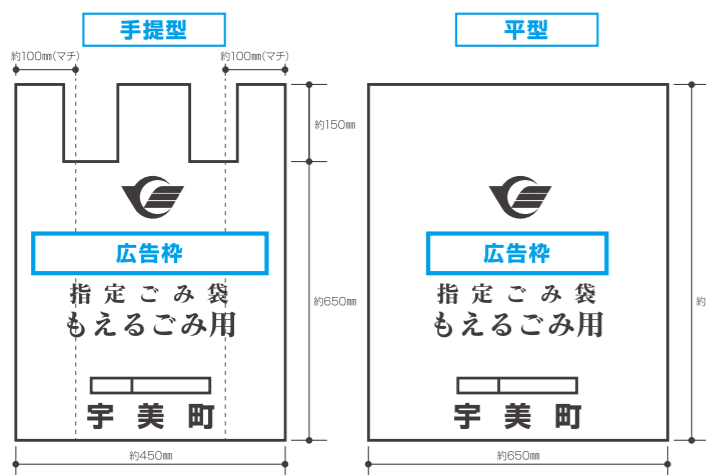

【応募方法】

広告掲載申請書に必要な事項を記入し、広告の原稿を添えて、環境課に提出してください。

申請書は、町ホームページからダウンロードできます。

【受付期間】

3月14日(月)～4月15日(金)

【掲載の決定】

提出された申請書を審査し、掲載の可否を決定した後、申請者に通知します。

【掲載料の納付】

掲載決定後、指定期日までに一括で納付していただきます。

問い合わせ 環境課 環境衛生係 ☎934-2226

～事業所を営む方へ～

騒音・振動規制法に基づく届出はお済みですか？

「特定施設」を設置する場合には、騒音規制法および福岡県公害防止等生活環境の保全に関する条例(騒音)や、振動規制法に基づき、設置工事開始の日の30日前までに市町村への届出が必要です。

「特定建設作業」を実施する際も、特定施設の設置と同様に、騒音規制法および振動規制法に基づき、作業開始の日の7日前までに市町村への届出が必要となります。

また、特定施設設置の届出を行った代表者の氏名、工場・事業場の名称、所在地等に変更があった場合にも、それぞれ事前に変更の届出をしてください。

届出に必要な様式や、「特定施設」、「特定建設作業」の種類に関しては、宇美町役場環境課ホームページにてダウンロード(PDF・Word形式)することができます。
(<http://www.town.umi.lg.jp/>)

詳しくは、環境課 環境衛生係までお問い合わせください。



問い合わせ 環境課 環境衛生係 ☎934-2226

11 特別職の報酬等の状況 (平成27年4月1日現在)

区分		給与月額等
給料	町長	83万4,000円
	副町長	67万4,000円
報酬	議長	35万3,000円
	副議長	29万6,000円
	議員	27万5,000円
期末手当	町長・副町長	3.10月分(平成26年度支給割合)
	議員	3.10月分(平成26年度支給割合) ※議長・副議長も同様

12 部門別職員数の状況と主な増減理由

部門	職員数	対前年増減数	主な増減理由		
				平成27年度	平成26年度
普通会計部門	議会	3	3	0	
	総務	42	42	0	
	税務	15	15	0	
	労働	1	1	0	
	農林水産	5	6	-1	業務の見直しに伴う減員
	商工	2	2	0	
	土木	10	9	1	業務の充実に伴う増員
	民生	43	41	2	業務の充実に伴う増員
	衛生	17	19	-2	業務の見直しに伴う減員
	計	138	138	0	<参考> 人口1万人当たり職員数36人
教育部門	29	28	1	業務の充実に伴う増員	
小計	167	166	1	<参考> 人口1万人当たり職員数44人	
公営企業等	水道	10	10	0	
	下水道	5	6	-1	業務の見直しに伴う減員
	その他	9	9	0	
	小計	24	25	-1	
合計	191 (210)	191 (210)	0 (0)	<参考> 人口1万人当たり職員数51人	

※職員数は一般職に属する職員数です(平成26年度は教育長を含む。平成27年度からは法律の改正により教育長は含まない)。

13 年齢別職員構成の状況 (平成27年4月1日現在)

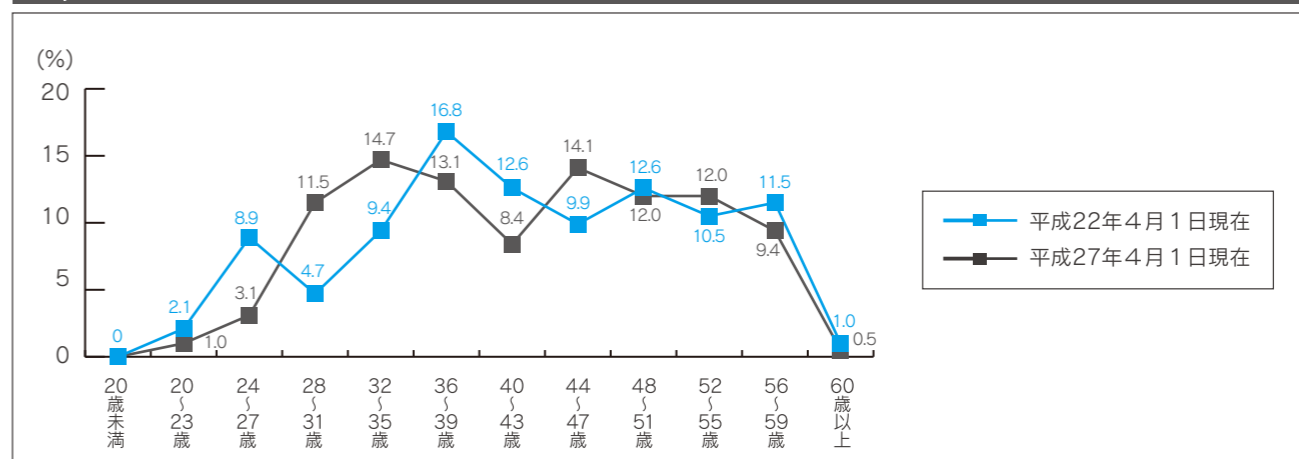

狂犬病予防注射および犬の登録のお知らせ

4月6日(水)～8日(金)

平成28年度 狂犬病予防集団注射日程表

4月6日(水)	
明治町区公民館	9:30～ 9:50
原田下区公民館	10:05～10:25
新成区公民館	10:40～11:00
四王寺坂二区公民館	11:15～11:45
光正寺古墳公園駐車場	13:10～13:30
炭焼二区公民館	13:45～14:05
宇美町役場裏	14:20～14:50

4月7日(木)	
障子岳区公民館	9:30～10:20
とびたけ一区公民館	10:35～11:15
三原区公民館	11:30～11:50
黒穂区公民館	13:10～13:30
桜原区公民館	13:45～14:05
早見区公民館	14:20～14:40

4月8日(金)	
ひばりが丘三区公民館	9:20～ 9:45
ひばりが丘北公園	10:00～10:50
井野区公民館	11:05～11:20
宇美町歴史資料館前	11:35～11:50
平成区公民館	13:10～13:25
宇美町役場裏	13:40～14:20

狂犬病予防集団注射及び犬の登録を右記日時で実施しますので最寄りの会場で接種してください。
登録済みの方には、はがきを送付していますので、裏面の問診票にご記入のうえお持ちください。
なお、飼い主の転出・死亡等の場合、はがきを送付されませんので環境課にて飼い主名の変更届をお願いします。

狂犬病予防接種 3,150円
登録手数料 3,000円

※新たに飼いはじめた犬は登録が必要になります。

当日都合の悪い方、かかりつけの動物病院がある方または体調不良の犬や暴れる犬は予防接種ができない場合がありますので、動物病院で接種してください。

なお、狂犬病予防接種をした場合、ごくまれに重篤な副作用が出る場合があります。副作用の詳細は動物病院にお尋ねください。

その他ご不明の点については環境課までご確認ください。

問い合わせ 環境課 管理係 ☎934-2226

消費生活相談窓口です

はい！
こちら

かすや中南部広域消費生活センター

開設日 月曜日～金曜日

相談時間 10時～15時30分(昼休み12時～13時)

所在地 志免町地域安全安心センター2階

宇美町消費生活相談窓口

開設日は、木曜日(ただし祝日・12/29～1/3は除く)

相談時間はセンターと同じ

☎934-2226

☎934-2226



「音声ガイダンスを利用した架空請求に気を付けて！」

「消費生活最新事例」

相談事例

携帯電話に着信があったので、かけ直すと「動画コンテンツに登録し料金を滞納している。支払わなければ民事訴訟を起こす」という音声ガイダンスが流れた。「料金を知りたい方は1を、心当たりのない方は2を」と言われたので「2」を押したところ、電話が繋がりにくくなり名前を聞かれた。そこで、先方の名前を尋ねたら電話を切られた。電話の内容に心当たりがない。

アドバイス

非通知や見知らぬ電話番号に出たり、かけ直したりしないようご注意ください。
「訴訟を起こす」と言われ不安になっても、決して金銭の要求に応じてはいけません。覚えのない請求は無視しましょう。

他にも、音声ガイダンスを使って、公共機関名をかたつたり、給付金等の支給などについて、個人情報取得しようとする手口もあります。

疑問や不安を感じたとき、相手には連絡せず、左記窓口へご相談ください。(消費者ホットライン1888)

リサイクル情報

不要品を有効に活用して、資源の節約とごみの減量に取り組みましょう！

ゆずりください

◎ベビーカー

◎町立保育園の冬用スモック・体操シャツ

◎ツ体操スポン(SまたはMサイズ)

◎みつば幼稚園の女児用の制服・バッグ

◎等式(サイズは問わず)

◎サーキュレーター

ゆずります

◎ステンレス製 スリッパラック

(ペンギン型)

◎ひな人形(七段飾り)

◎卓球台(移動キャスター付 コンパク

トサイズ 傷あり)横幅180cm 高

さ68cm 奥行90cm

◎電子レンジ専用磁器蓋(白磁美人)

(有田焼 1合～2合のお米が炊けま

す。)直径21cm 高さ13.5cm

◎タイガーVE電気魔法瓶(色 グレ

2003年製 1年程使用 水量目

盛に傷あり)横幅20cm 高さ30cm

奥行27cm 容量2.9L

季節の一句

宇美俳句同好会「山ざくら」

兼題 二月寒の水・当季鴛目

寒の水浴びて男ら神担ぐ
寒の水飲むや胃の腑の在りごころ
如月や冷気纏ひて咳ひつ
病窓の雲間も蒼む二月空
如月や寒暖の差に戸惑ひぬ
如月や雲切れきて小鳥入る
薄氷装ひ迷ふ今朝の空
寒の水一気は飲みて凍となる
らーめん屋セルフサービス寒の水

宇美俳句会

兼題 薄氷・若布

和布刈炬に船影ごとと呻吟す
ひるがへる尾緒にゆらぐ薄氷
そこはかと潮騒よぎる塩若布
薄氷花びらかくし持っており
渦潮にもてあそばされつ若布舟
断崖にくだくる波に新若芽
空の青穿し薄氷ただよへる
薄氷割りて愉しげ通学路

【申し込みできる方】

町内在住者

(営利目的の方や団体を除く)

不要品の譲渡については、申込書に

必要事項を記入のうえ、毎月25日までに

環境課窓口(ファックスまたは郵送にてお

申し込みください。申込書は、窓口で配布

しているほか、宇美町のホームページから

もダウンロードできます。

なお、「ゆずります」の品の譲受けについ

て、申込者多数の場合は3月25日(金)締切

りに抽選を行い、4月1日(金)に当選者

に対してのみ電話で連絡します。

品物について詳しい情報が知りたい方

は、環境課にお問い合わせください。



宇美町エコトーク

第3回

前号で、昨年発生したエルニーニョ現象は観測史上2番目の規模と書いておりましたが、海水温・範囲・期間のトータルでは観測史上最大となり、この影響は日本列島全体に及び、12月の全国平均気温が1946年の統計開始以来、最高となりました。特に東北地方への影響が大きかったと報告されています。

昨年11月末からパリで開催されたCOP21(国連気候変動枠組条約21回締結国会議)では、参加した196か国の代表が地球温暖化を脅威と感じ、今世紀末の温度上昇を2℃未満に抑えるという1995年以降の目標を1.5℃未満に変更することに合意し、全ての国がCO2排出量削減目標を作り、その達成の為に国内対策を採ることが義務付けられました。そこで、家庭でできるCO2削減に向けての取組をご紹介します。美と健康の維持を目的とした数あるダイエット法の一つに「ローディングダイエット」があります。これはその日食べたものを二つ三つに分割し、カロリー計算をし、食生活を見直す「もの」です。記載することで家計上の無駄をなくす方法は家計簿が一般的ですが、家計上のダイエットとCO2の削減を目的とした「エコファミリー宣言」をご存知でしょうか？毎月の電気代をはじめとしたエネルギー消費量(料)を記載し、前年・前年と比較することで無駄をなくす努力を確認するための家計のダイエット法です。登録すると協賛企業で各種の割引を受けられたり、抽選などによる景品があったりと多くの特典があります。本年2月1日時点の宇美町の世帯数は15,155世帯ですが、エコファミリー登録世帯は119世帯しかありません。もっと地球温暖化防止に関心を持っていただき、エコファミリー登録世帯を増やしていければと思います。これから先の地球環境を考え、行動している姿を子どもたちはきっと見ていると思います。

今月、各地域に配布される回覧板のチラシや宇美町のホームページで登録の仕方や特典が紹介されています。あなたもぜひ！

文責 竹吉 栄隆

問い合わせ

環境課

☎934-2226

メタボリックシンドロームを予防しましょう

Q. メタボリックシンドロームとは？

A. 内臓脂肪型肥満に、**高血糖**、**高血圧**、**脂質異常症**のうち2つ以上を合併した状態のことを指します。このように複数の生活習慣病を併せ持った状態は、動脈硬化を進行させやすく、ひいては心筋梗塞や脳梗塞といった命にかかわる病気を招く可能性があります。

Q. どうすれば予防できるの？

A. 日頃から自分の生活習慣を見直し、生活習慣病の発症を未然に防ぐことが最も重要です。また、健診を受ければ、**自覚症状のない**生活習慣病を早期に発見することができます。

健(検)診の予約については、今月号折込の「平成28年度 住民健(検)診のご案内」をご覧ください。

健診を受ける前に**禁煙**にチャレンジしませんか

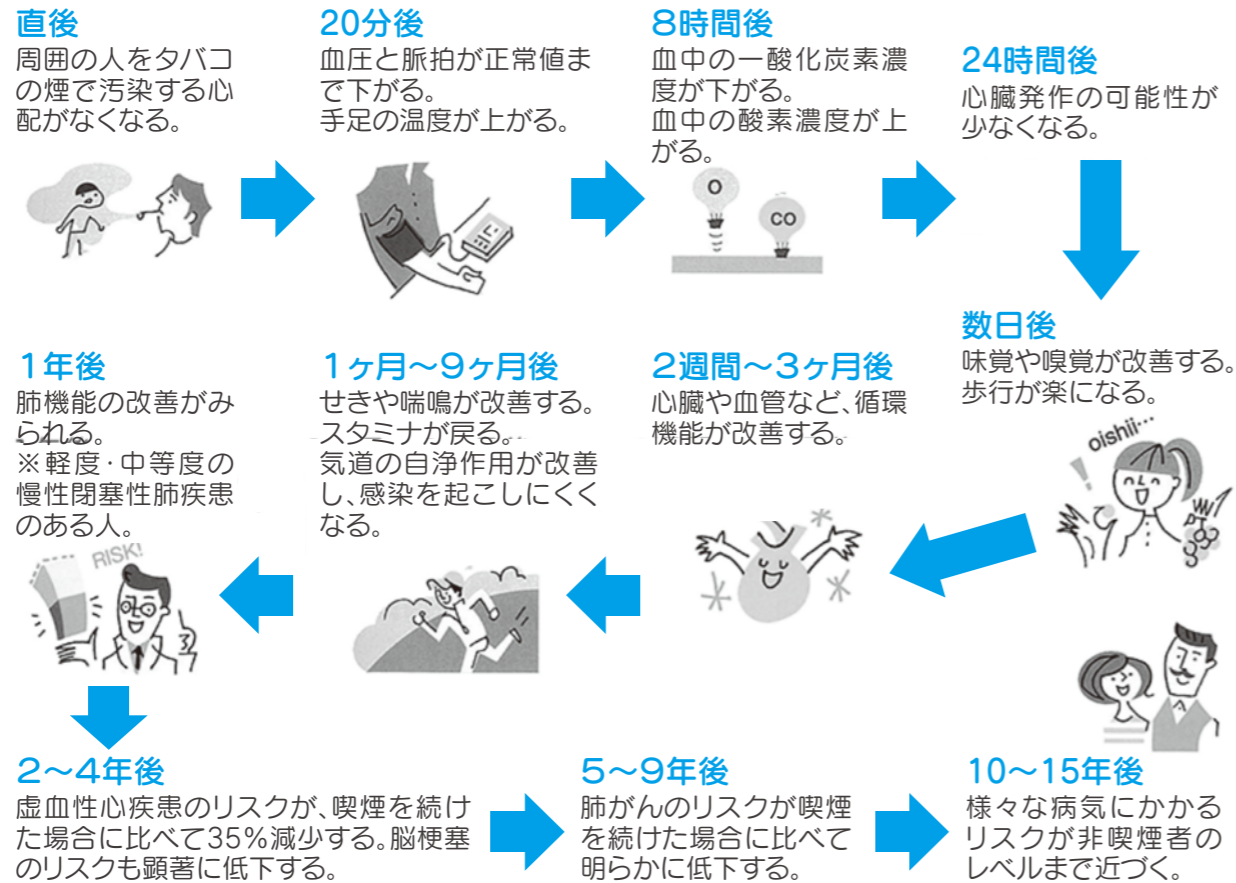

マタニティパスポートを活用しませんか？

妊婦さんがマタニティパスポートを持っていくと、活動に参加する企業や店舗から、プレゼントや割引サービスを受けることができます。また、パスポートと共に配布される「自動車用マタニティステッカー」を車に貼ることで周囲のドライバーに安全運転を促すことができます。

マタニティパスポート(マタニティステッカー)を、総合案内にご用意しています。ご希望の方は職員にお声かけください。



問い合わせ

健康づくり課 健康推進係 ☎933-0777

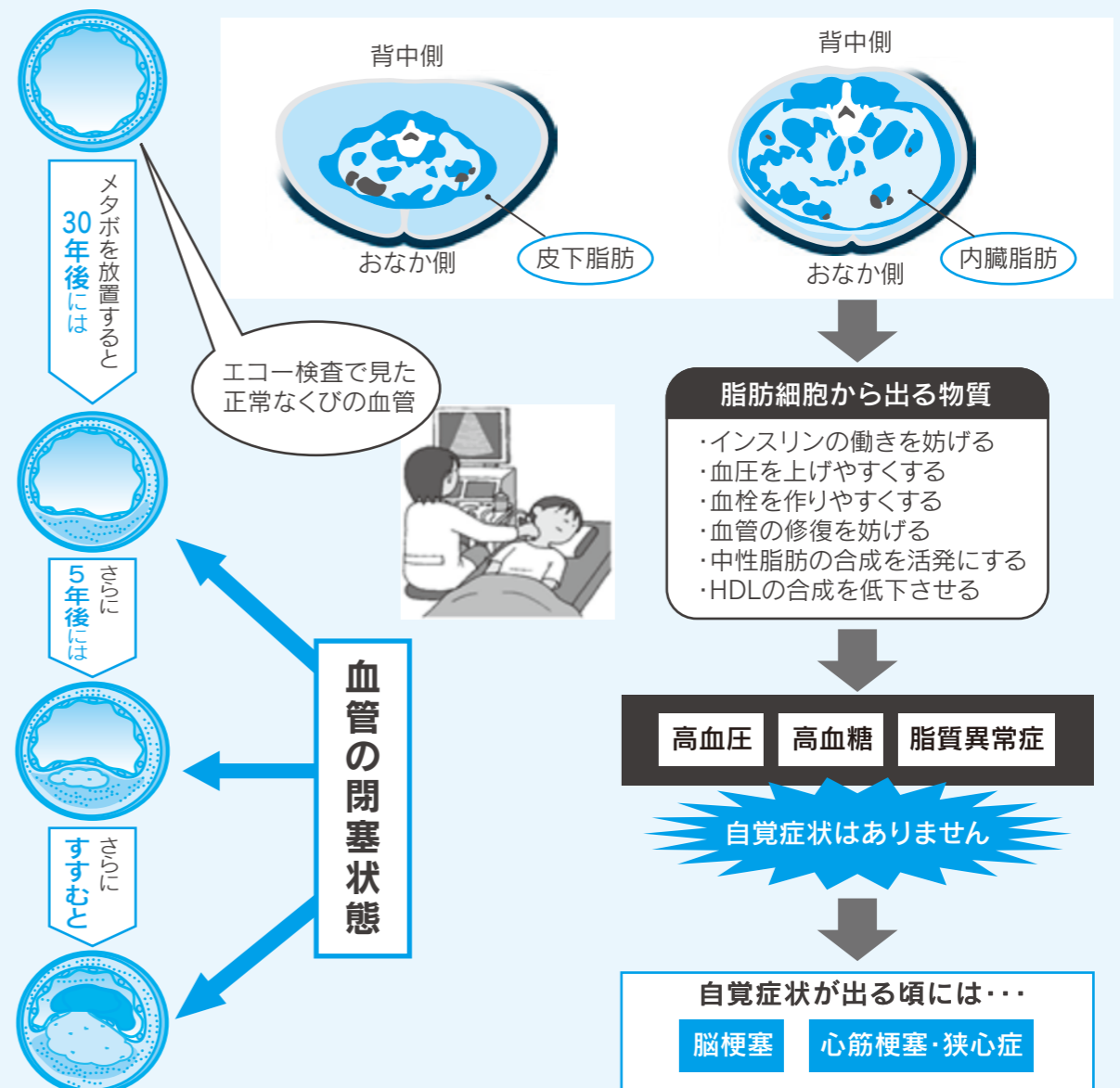

年に1回は健診を受けて、定期的に生活習慣を見直しましょう

図書館だより

「子どもの読書週間」イベント開催します！

※春のスペシャルおはなし会

日時：4月16日(土) 11時～11時30分
会場：図書館屋外テラス
対象：幼児から小学生
協力：読み聞かせの会 うみほおずき

※おりがみで豆本を作ろう

日時：4月16日(土) 14時30分～15時30分
会場：図書館おはなしのへや

※子ども映画会

「ぼくは王さま」 しゃぼんだまと「ちんぷんぷん」の2話
「いちばんあいさつされてるのはぼく」
日時：4月17日(日) 開場：10時50分 上映：11時～11時40分
会場：うみ・みらい館

※親子で作る「MYしおり」

日時：4月17日(日) 14時～15時
会場：図書館おはなしのへや

4月の特集コーナー

テーマ「春・桜・行楽日和」

寒さも和らぎ、温かい風を感じる季節となりました。桜の便りが次々に聞かれるこの折、春や桜に関する本、楽しい行楽計画に役立つような本、読んだら出かけたくなるような本を集めています。児童コーナーでは、新学期にちなんで「友達」に関する本を特集します。

※みんなのおすすめ本紹介！

「子ども対象」
「ぼくとわたしのおすすめ本」
読んで楽しかった本や心に残った本をみんなに紹介しましょう。

「読んでもあげたい、読ませたい！」
子どもたちに読んでもらいたい本などを紹介しましょう。

カウンターで用紙をお配りしますので、あなたの思いを絵や文で表現してみませんか。

日時：4月16日(土)～5月15日(日)
※このイベントも参加無料・申込不要です。皆さんの参加お待ちしております。

展示コーナー

企画展「第58回西日本読書感想画コンクール優秀作品展」開催中
平成26年度を受賞作品を展示しています。
子どもたちの豊かな感性と想像力に満ちた作品をご覧ください
開催期間：5月7日(土)まで

一般書コーナー

- 『春や春』 森谷明子/著 光文社
- 『NHKニッポンの里山』 今森光彦/監修・写真 NHK出版
- 『サクラ・さくら・桜』 ブティック社

児童書コーナー

- 『サラダでげんき』 角野栄子/さく 福音館書店
- 『ともだちからともだちへ』 アンソニー・フランス/さく 理論社
- 『ぼくはきみできみはぼく』 ルース・クラウス/文 偕成社

毎月23日は「宇美町読書の日」

図書館おすすめの「ブックリスト春号」を図書館で配布しています。HPでもご覧いただけます。



今年度は73冊の本を寄贈していただきました

宇美町商工会青年部より新刊図書のご寄贈！

今年度も宇美町商工会青年部より児童書を寄贈していただきました。開館以来、6回にわたって寄贈いただいた本は約700冊を超えました。調べ学習に役立つ本や楽しい読み物がたくさん揃い、「宇美町商工会青年部寄贈本コーナー」がさらに充実しました。どの本も貸出できますので、ぜひご利用ください。

新刊案内

一般書
『真田丸の謎』 千田嘉博/著
戦国時代を「城」で読み解く NHK出版
なぜ勇将・真田信繁(幸村)は「真田丸の戦い」で圧倒的多勢に打ち破ることができず、徳川軍を打ち破ることができたのか。最新調査と史料の新解釈から真田氏の実像に迫るとともに、「城」を手掛かりに戦国時代を読み解きます。



児童書

『スヌーピーと、いつもいっしょに』 マイケル・A・シューマン/著 小松原宏子/訳 学研プラス
1950年、アメリカの新聞に掲載されたまんが「ピーナッツ」から誕生したスヌーピー。50年間一度も休むことなく続き、今なお世界中の人々に愛されているまんがを生誕に当たり描き続けた、チャールズ・シュルツの物語です。



ざっくぽらん

宇美町ボランティア情報

このコーナーでは、ボランティアなどの公益的な町民活動をしている人や団体を応援し、ボランティアの「はじめの一歩」のきっかけになるような記事を掲載しています。

収集ボランティアにご協力ありがとうございました！

分別して集めて寄贈すると役に立つ「収集ボランティア」に協力してくださる方が年々増えています。本年度の収集分をまとめて寄贈しました。

■飲料用ペットボトルキャップ

「ペットボトルキャップで世界の子どもにワクチンを届けよう」キャンペーンへ寄贈しました。130.7kgを収集しましたので、約32人分のワクチンになります。

■使用済み切手・書き損じはがき

宇美町コミュニティーセンターに提供し、ジョイセフに寄贈していただきました。ジョイセフ(公益財団法人)は、途上国の妊産婦と女性の命と健康を守る活動をしている日本生まれの国際協力NGOです。

■ベルマーク・使用済みインクカートリッジ

原田小学校PTAに寄贈しました。ベルマークの点数で学校の教材や設備を購入することができます。

昨年の約1.5倍集まりました！



使用済み切手は、消印を入れて周囲1cm位を残して切ってください。封筒等からはがす必要はありません。



「子ども達のために使わせて頂きます」原田小PTA 野口会長より



収集ボランティアに協力して下さった方々のお名前などの詳しい報告を、ふみらぼ内の掲示とふみらぼのホームページで見ることができます。宇美町ホームページ内のふみらぼのバナーから『収集ボランティア』の情報をぜひご覧ください！

問い合わせ ボランティア・町民活動支援センター ふみらぼ(うみハピネス内) TEL&FAX 933-1110

ふみらぼ

宇美町生涯学習情報

『魏志倭人伝』に記されている「不彌国(ふみこく)」は、現在の宇美を中心とした糟屋郡地域に存在していたのではないかと考えられています。その宇美町(不彌国)の学びに関する情報を案内(ナビゲート)することから、「ふみなび」と名付けました。

宇美町生涯学習情報誌ふみなび及びダイジェスト版は、平成28年2月まで町の各施設に配架(ダイジェスト版は回覧)しておりましたが、今月から広報うみのコーナーとなりました！

今後は広報うみにて皆様の「学びたい!」にお答えできるよう、町の生涯学習情報をお届けしていきますのでよろしく願いいたします。なお、過去のふみなびは、町HP「まなびの森」にてバックナンバーを見ることができます。また、町の講座情報一覧も掲載しておりますのでぜひご利用ください。



宇美町生涯学習マスコットキャラクター「トンボのふみちゃん」

し〜ず・うみ 開催講座

し〜ず・うみ 男女共同参画講演会

■「自分の道で☆輝いて」

宇美町に女性が少ない業界で性別を超え責任ある仕事をしている女性たちがいます。その頑張っている女性を招き「仕事」「子育て」「生きがい」について伺います。自分との違いを知り、また共感し合いませんか！



日時 4月2日(土) 10時～11時20分

講師 福岡県建設労働組合粕屋支部 主婦の会 会長・宇美分会書記 鶴 啓子氏
有限会社宇美開発 宅地建物取引士 南里 百合子氏
集(つと)株式会社 代表取締役社長 小野 まり氏

参加費 無料

し〜ず・うみ 資格取得

■日商簿記3級(全6回)

6月12日の検定試験日に照準を合わせた簿記講座です。

日時 4月17日～6月5日(各日曜日) ※5月1日・8日休み
10時～16時 計30時間

講師 社会保険労務士中野事務所 中野 剛氏

参加費 18,000円(教材費含む)
持参物 電卓、筆記用具

※申込者10名以上で開講。
※お子様同伴の受講はご遠慮ください。

共通事項

申込方法 ①講座名②氏名③連絡先を、電話かFAXにて申し込みください

場所・申込・問い合わせ し〜ず・うみ 【TEL932-0365/FAX932-0578】

生涯学習に関する問い合わせ
まちづくり課【TEL934-2370/FAX934-2371】
宇美町生涯学習講座情報「まなびの森」HP
http://www.town.umlg.jp/site/manabinomori/

福祉タクシー利用券について

平成28年度の福祉タクシー利用券の申請受付を4月1日(金)から役場福祉課福祉係④番窓口・高齢者支援係⑤番窓口で行います。

福祉タクシー事業は、タクシーの初乗り料金を助成する制度です。

【対象者】 次のいずれかに該当する在宅生活の方(入院中・施設入所中の方は対象になりません)

- ①身体障害者手帳1級・2級
- ②療育手帳A判定
- ③精神障害者保健福祉手帳1級・2級
- ④特定医療費(指定難病)受給者
- ⑤介護保険認定の要介護以上(要支援1、2は対象になりません)

【助成内容】

【月当たり利用枚数】

- ・対象者①から④(身体障害者等)は、3枚(年間36枚)
- ※ただし、人工透析受診者で身体障害者手帳1級・2級所持者は月4枚(年間48枚)交付。
- ・対象者⑤(介護保険認定の要介護以上)は、2枚(年間24枚)

【助成金額】

初乗り料金(570円を限度とする)

【申請に必要なもの】

- ①対象者であることを証明する書類(障害者手帳・特定医療費(指定難病)受給者証・介護保険証等)
- ②印鑑(代理申請の場合は、代理者の印)
- ③写真(スナップ可。ただし顔が縦3cm×横3cm以内に収まったもの)

【お願い】

4月1日(金)、4日(月)は、窓口の混雑が予想されます。そのため、お待たせする場合があります。皆様にはご迷惑をおかけしますが、ご了承ください。

問い合わせ 福祉課 福祉係 ☎934-2278
高齢者支援係 ☎934-2243

特別障害者手当等の手当額改定のお知らせ

特別障害者手当等については物価変動に応じた改定ルールが法律に規定されています。平成27年全国消費者物価指数の実績値に基づき、平成28年4月以降の手当額について、0.8%引き上げとなります。

- 【障害児福祉手当】 14,600円
- 【特別障害者手当】 26,830円
- 【経過福祉手当】 14,600円

問い合わせ 福祉課 福祉係 ☎934-2278

花づくりボランティアを募集します

町では、町内花壇に植付けする花を、ボランティアの方々に育ててもらっています。

みなさんも手の空いた時間で花の苗を育てるお手伝いをしてみませんか。

興味がある方は、お気軽にお問い合わせください。

【活動期間】 春:4月上旬～6月頃
秋:9月中旬～11月頃

【活動内容】 育苗資材の洗浄消毒
土づくり(ポットに土を入れる作業)
苗の移植(ポットに移植する作業)
水やり(当番制で行います)

問い合わせ 都市計画課 公園緑地係 ☎934-3006

第37回「宇美町民文化のつどい」 舞台発表および作品出品募集のお知らせ

第37回宇美町民文化のつどい開催に伴う舞台発表と作品出品の募集を行います。皆様ふるってご応募ください。

【開催日時】 5月28日(土)・29日(日)

【場 所】

宇美町立中央公民館・宇美町住民福祉センター

【内 容】

舞台部門(日舞・洋舞・コーラス・演奏など)
作品部門(絵画・写真・工芸・書など)

【申込締め切り】 4月16日(土)厳守

※申込書は広報折込にてチラシを配布。文化協会事務局にもあります。

申込・問い合わせ 宇美町文化協会事務局 ☎933-2784

宇美町学童保育指導員募集

宇美町学童保育連合会において、小学校1～3年生までを対象に、放課後等(夏休み等含む)に生活や遊びの指導を行う指導員を募集します。

【要 件】

子ども好きで健康な方(保育士等の有資格者)

【給 与】 時給900円

【勤 務 地】 町立小学校敷地内の学童保育所

【勤務時間】 13時～18時(夏休み等は、8時～)

※詳細は、面接にて。

【応募方法】 履歴書を郵送または持参してください。

申込・問い合わせ 宇美町学童保育連合会 〒811-2132 宇美町原田3-1-1 (はるだっこ第2クラブ内) ☎934-3811

第19回「図書館を使った調べる学習コンクール」 (全国大会)で奨励賞等を受賞しました

第7回宇美町「図書館を使った調べる学習コンクール」の優秀作品44点を全国大会へ推薦し、応募総数70,056点の中、以下のとおり受賞しました。

宇美町教育委員会では、7月に町内小中学生の親子を対象とした「親子学習会」を開催し、11月の「ふみの里まなびの森フェスタ」では、町コンクールの優秀作品の展示と受賞者の表彰式を行っています。

来年度も宇美町「図書館を使った調べる学習コンクール」を開催しますので、小中学生の皆さんは、ぜひ挑戦してください。



第19回「図書館を使った調べる学習コンクール」(全国大会)結果
【奨励賞】4作品
一ノ宮慶伍(原田小1年) 「ほくのうちはつばめのおうち」
安武 万人(井野小2年) 「テーマ汗」
上田ひかり(井野小4年) 「バターとマーガリンのちがいは？」
山口 愛莉(宇美小5年) 「「しょうゆ」ってみそからできてるの？」
【佳 作】40作品

結果については、図書館振興財団ホームページ
<http://www.toshokan.or.jp/contest/index.php> に掲載されています。

ふみの里スポーツクラブがNPO法人格を取得し、設立3周年を迎えました

2月11日(祝)、宇美南町民センターにおいて、NPO法人ふみの里スポーツクラブ設立認証お披露目会 兼 クラブ設立3周年感謝祭が開催されました。

平成25年2月に設立し、住民の運動・スポーツ活動の場を提供してきたクラブも、今では200名を超す会員の参加を得るまでに成長し、地域に根付いてきたところ。お披露目会では、3周年を迎えるに当たり、クラブの運営をさらに発展させることを目指し、NPO法人格を取得したことが報告されました。

ふみの里スポーツクラブは、元気な町づくりに貢献することをモットーに、引き続き会員を広く募集し、多種多様なスポーツプログラムを実施していきます。



これからますますの発展が期待されます

九州産業大学芸術学部と共同で大野城跡の パンフレットや模型を作りました!

大野城跡を広く知っていただくため、九州産業大学芸術学部デザイン学科(三枝研究室)の学生さんと共同で、大野城跡活用関連作品を作りました。帯田夢夏さんは「散策マップ」のイラスト、池末颯音さんは、「小学校向けの飛び出す絵本」、千葉寛之さんは「立体模型」を、それぞれ教育委員会学芸員と共同で製作しました。マップは一般配布、小学校向けの本は出前授業で活用し、また模型は図書館エントランスで展示します。



作成をされた九州産業大学の学生の皆様

粕屋南部農振連ワールドカフェ ～子育て世代が求める地産地消について～ が行われました

2月17日(水)、し～ず・うみにおいて粕屋地域農業振興連絡協議会南部支部主催の粕屋南部農振連ワールドカフェが「子育て世代が求める地産地消」をテーマに行われ、宇美町、志免町、須恵町から子育てをしているお母さんが集まりました。

ワールドカフェ内では活発に意見交換がなされ、まとめでは「無農薬や減農薬であることがわかりやすい表示を」や「作物の収穫体験だけでなく、作付から収穫までの一連の流れを体験したい」等の意見が発表されていました。



多くの方が参加され、お母さんの目線で地産地消を考えました

年金生活者等支援臨時福祉給付金 (高齢者向け)の申請手続きのお知らせ

「一億総活躍社会」の実現に向け、賃金引き上げの恩恵が及びにくい低所得の高齢者を支援するため、臨時福祉給付金が支給されます。対象になると思われる方には、2月下旬に申請書等を発送していますので、期間内に申請をお願いします。

【支給対象】 昭和27年4月1日以前生まれで、平成27年1月1日現在宇美町に住民登録があり、次の(1)～(3)をすべて満たす人
(1)平成27年度の住民税がかかっていない人
(2)平成27年度の住民税がかかっている人に扶養等されていない人
(3)生活保護を受けていない人

【支給額】 1人につき30,000円(1回限り)

【申請期間】 3月1日(火)～6月1日(水)

【休日特設窓口】 3月5日(土)、3月6日(日)
8時30分～12時

【申請場所】 役場1階福祉課窓口

問い合わせ 臨時福祉給付金申請窓口 ☎957-9048

はり・きゅう利用券について

平成28年度のはり・きゅう利用券の申請受付を4月1日(金)から福祉課高齢者支援係⑤番窓口で行います。

はり・きゅう施術費補助事業は、町指定の治療院ではり・きゅうの施術を受けたときに1回につき1,000円助成する制度です。

【対象者】 満65歳以上の方

※入院中・施設入所中の方は対象になりません。

※平成25年度から対象年齢が満60歳から満65歳以上に変更となりましたが、経過措置として、昭和28年4月1日以前に出生された方は、65歳に到達してなくても対象とします。

【助成内容】

《支給枚数》 1か月当たり3枚とし、申請日より年度末(3月)までの月数を乗じた枚数

《助成金額》 施術1回につき1,000円
(1,000円を超えた金額は個人負担)

【申請に必要なもの】

①年齢を証明する書類(健康保険証・介護保険証等)
②印鑑(代理申請の場合は、代理者の印)

問い合わせ 福祉課 高齢者支援係 ☎934-2243

「四季折々の魅力発見!宇美町三郡山登山」 ～うみで山開き!春の登山～

四季折々の景色を楽しめる三郡山。多くの方に魅力を知っていただくため、春夏秋冬の各時季に登山会を計画しています。春を平成28年度の登山会のスタートとし、1年間の登山者の安全を祈願するため、安全祈願祭を開催いたします。また、安全祈願祭終了後に宇美町体育協会山の会のサポートによる登山を行います。春の三郡山を体感しに、ぜひご参加ください。

【日 時】 4月29日(祝・金)

安全祈願祭 8時30分～9時

登山会9時～(受付 8時～8時50分)

※なお、安全祈願祭はどなたでも参加できます。

※悪天候の場合は中止します。

【行 程】

①【河原谷コース】

河原谷コースを登り、河原谷の大つららが出来る岩壁までの往復約3時間のコース
(休憩時間等を除く)

②【三郡山山頂コース】

河原谷コースを登り、三郡山頂へ行き、つき谷Bコースを下山する約4時間のコース
(休憩時間等を除く)

【集合解散場所】

一本松公園駐車場(昭和の森バンガロー前)

【対 象】

小学生以上(小学生は保護者同伴となります)

【定 員】 各50名(先着順・定員になり次第申し込みを締め切ります)

【申込方法】 代表者の氏名、住所、年齢、性別、連絡先および参加者全員の氏名、年齢、性別と、ご希望コースを電話またはメールにて申し込みください。

【申込期間】

3月15日(火)～4月27日(水)9時～17時

※土・日・祝日を除く。

【参加費】 無料

【持 参 品】

昼食または軽食、飲物、タオル、雨具、帽子、軍手等
※【河原谷コース】の方は、昼食のための休憩時間はありません。



申込・問い合わせ まちづくり課 商工観光係 ☎934-2370
Eメール: kankou-pr@town.umi.lg.jp

平成28年度 固定資産税課税台帳の閲覧について

地方税法第382条の2の規定により、固定資産税課税台帳を閲覧に供します。閲覧できる方は、本人(代理の場合、委任状が必要)、納税管理人、相続人、借地人、借家人等です。

【閲覧場所】 宇美町役場 税務課

【閲覧開始日】 4月1日(金)

【閲覧時間】 8時30分～17時15分
(土曜日、日曜日、祝日は除く)

【閲覧手数料】 4月1日(金)～5月31日(火)…無料
6月1日(水)以後…1納税者(共有含)につき300円

【備 考】 閲覧される方は、印鑑または納税通知書、課税明細書等関係書類をお持ちください。また相続人の場合は、被相続人との関係がわかる書類(戸籍等)、借地・借家人の場合は契約書等を提示してください。

問い合わせ 税務課 固定資産税係 ☎934-2242

平成28年度 土地および家屋の 価格等の縦覧帳簿の縦覧について

地方税法第416条の規定により、土地および家屋の価格等の縦覧帳簿を縦覧に供します。縦覧できる方は、土地および家屋の納税者です。

【閲覧場所】 宇美町役場 税務課

【縦覧期間】 4月1日(金)～5月31日(火)

(土曜日、日曜日、祝日は除く)

【閲覧時間】 8時30分～17時15分

【備 考】 縦覧される方は、印鑑または固定資産税納税通知書・課税明細書等をお持ちください。

問い合わせ 税務課 固定資産税係 ☎934-2242

3月は『自殺対策強化月間』です

警察庁統計(暫定値)によると平成27年の県の自殺者は939人であり、全国と同様減少傾向にあります。しかし、依然として1,000人近くの方が自ら命を絶つという状況が続いています。

国は、自殺者数の多い毎年3月を「自殺対策強化月間」と定め、地方公共団体、関係民間団体等とも連携して、重点的に広報活動を展開しています。

自殺を考えている人は、悩みを抱えながらも救いを求めており、言葉や行動などから何らかのサインを発信しています。そのサインを、周囲にいる人たちが敏感に気づくことが大切です。

地域一人ひとりの『気づき』により、専門機関への相談を勧めて、皆で自殺予防につなげましょう。

《こんなサインが多いときは注意!》

- ・以前と比べて表情が暗く、元気がない
- ・体調不良の訴えが多くなる
- ・仕事や家事の能率が低下、ミスが増える
- ・周囲との交流を避けるようになる
- ・外出をしなくなる
- ・飲酒量が増える など

《電話相談》

ふくおか自殺予防ホットライン(24時間年中無休)
☎592-0783

問い合わせ 福祉課 福祉係 ☎934-2278



今、葬儀は事前に決める時代です。
事前相談

西日本典礼 宇美斎場 宇美町宇美3-3-6
TEL 931-1000

KUMON 新学期生徒募集中!
教室見学随時受付中!!

★宇美センター 宇美4-2-10 木村ビル2F
(火・水・金) TEL 957-6615 携帯 090-9075-6404 (荒木)

★宇美東 宇美東1-4-1 極東クリーニングそば
(月・木) TEL 933-7828 携帯 090-9589-1212 (伴)

★宇美はるだ 原田4-18-8 原田下公民分館
(火・金) TEL 934-3180 携帯 090-1345-8634 (須原)

募集

ふみの里スポーツクラブ
「スタイルアップブルーシー」
おはようルーシー

この教室ではルーシーダットンというヨガに似たタイ式の体操を行います。体幹トレーニングも盛り込んだ内容で、肩こりや腰痛改善を目的に取り組みます。仕事疲れを取りたい夜に、すっきりしたい朝に、ぜひご参加ください。

- 期日 ①スタイルアップルーシー 4月6日(水)から毎週水曜日 ②おはようルーシー 4月7日(木)から毎週木曜日
- 会場 しず・うみ
- 時間 ①19時30分～20時30分 ②10時30分～11時30分
- 講師 日本ルーシーダットン協会認定 高尾京子氏
- 参加方法 ふみの里スポーツクラブの回数券を購入し、各回参加時にご提出ください。(1回あたり500円程度)
- 申込・問い合わせ NPO法人ふみの里スポーツクラブ 0800-70004-14309

平成28年度
県政モニター募集

- 応募資格 県内在住の18歳以上の方(平成28年4月1日現在)
- 任期 ①国・地方公共団体の議員、常勤の公務員、平成26・27年度県政モニター経験者を除く。
- 謝礼 県政モニターを委嘱する日、平成29年3月末日

予約・問い合わせ

県母子寡婦福祉連合会
0504-30922
(平日9時～17時)

社会保険労務士による年金相談(志免町民センター)

- 日時 3月23日(水)4月13日(水)4月27日(水)9時30分～16時20分(12時～13時を除く)
- 場所 志免町民センター生涯学習の号館 第2会議室
- 予約・問い合わせ 東福岡年金事務所 0504-70047または7068

養育費の電話相談

母子家庭のお母さん、父子家庭のお父さんまたは離婚協議中の方を対象に、養育費の電話相談業務を実施しています。

- 受付時間 平日の9時～16時
- 相談・問い合わせ 県ひとり親家庭等就業・自立支援センター 0504-30901

催し

染織工房おりをり
鈴木美佐子作品展
『真綿の世界』

福島県には、真綿を使い草木染め、手で紡ぎ織るという文化が残っています。手作りの素晴らし

図書館カードもしくはQUOカード(選択制)を進展
●募集期間 5月31日(火)まで(当日消印有効)

●申込・問い合わせ 福岡県県民情報広報課広報係 043-33103

グリーンフェスティバル
2016 フリーマーケット
ト田店者募集

- 開催日 5月22日(日)
- 場所 福岡県緑化センター (久留米市田主丸町益生田1-25)
- 出店料 無料(50店まで)
- 出店内容 飲食物等は不可
- 申込方法 往復はがきで申込 ※3月22日(火)必着。
- 申込先 〒8309-1213 久留米市田主丸町益生田1-25 福岡県緑化センター
- 記載事項 住所、氏名、電話番号、出店内容、「フリマ申込」と明記
- 問い合わせ グリーンフェスティバル実行委員会事務局 0943-72-1103 (月曜休館)

四王寺県民の森
「緑の少年団」募集

四王寺県民の森緑の少年団は、日本最古にして最大規模の山城で国の特別史跡大野城跡がある県民の森を中心に歴史と自然に接し、月一回の割合で森林バトロールなどの奉仕活動や植樹、野外キャンプ、シヤタケ栽培、餅つき

さをお楽しみください。

- 期間 3月25日(金)～27日(日) 10時～17時
- 会場 来場 25日終日。
- 入場料 無料
- お問い合わせ 0932-10021

JICAボランティア
春募集説明会

- 期間 3月25日(金)～27日(日) 10時～17時
- 会場 来場 25日終日。
- 入場料 無料
- お問い合わせ 0932-10021

JICAボランティア
春募集説明会

「青年海外協力隊」シニア海外ボランティアの春募集が4月1日(金)～5月9日(月)の期間で実施されます。この募集期間に合わせて、体験談&説明会が各地で開催されます。興味のある方は左記までお問い合わせください。

母子家庭・父子家庭の
就労支援

母子家庭のお母さん、父子家庭のお父さん(いずれも児童扶養手当受給者)を対象にハローワークと連携して就労を支援する事業を実施しています。日曜日にも実施しています。※要予約。

面談

- 面談 [平日]対象者の居住地の役場 [日曜日]春日市クローバープラザ
- 申込・問い合わせ 県ひとり親家庭等就業・自立支援センター 0504-30901

その他

母子家庭・父子家庭の
就労支援

母子家庭のお母さん、父子家庭のお父さん(いずれも児童扶養手当受給者)を対象にハローワークと連携して就労を支援する事業を実施しています。日曜日にも実施しています。※要予約。

面談

- 面談 [平日]対象者の居住地の役場 [日曜日]春日市クローバープラザ
- 申込・問い合わせ 県ひとり親家庭等就業・自立支援センター 0504-30901

大会、バスハイク、樹木の名札付等の研修活動やレクリエーション活動を行っています。親子で行事に参加することもできます。たくさん参加をお待ちしております。

●対象 小、中学生- 活動日 毎月第3日曜日 10時～12時30分
- 問い合わせ 四王寺県民の森センター 0932-73373 FAX0932-7340 Eメール kennhinomori@ryhm.ocn.ne.jp

宇美八幡宮子安祭
稚児行列参加者募集

- 祭典 4月17日(日)10時～
- 申込締切 3月31日(木)
- 問い合わせ 宇美八幡宮 0932-0044

学ぶ
美味しく簡単!減塩食

減塩食は難しい!と思いがちですが、ただ塩分を減らすのではなく、他の調味料や食材を工夫することで美味しく召し上がれます。また、生活習慣病の予防にも「減塩」は効果的です。

看護師等免許保持者の
届出制度

「看護師等の人材確保の促進に関する法律」の改正により、離職時等に看護師等免許保持者がナースセンターへ自身の情報を届け出ることが、平成27年10月1日から努力義務化されました。看護師等の届出制度は、看護師(保健師、助産師、看護師、准看護師)の復職支援を円滑に行うために、看護師が離職時等にナースセンターへ届出を行う制度です。

届出の内容は、①氏名、生年月日及び住所、②電話番号、電子メールアドレスその他の連絡先に係る情報、③看護師等の籍の登録番号及び登録年月日、④求職中、就業予定等の就業に関する状況です。

- 届出・問い合わせ (公益社団法人 福岡県看護協会) 福岡県ナースセンター 0931-1221 ホームページ https://www.fukuoka-kango.or.jp/

※受付は、初めてご参加の方を対象とさせていただきます。

●日時 4月21日(木)18時～20時- 場所 粕屋南病院大会議室
- 費用 無料
- 定員 先着20名
- 送迎もありません。詳細はお問い合わせください。
- 予約・問い合わせ 粕屋南病院(平日9時～17時30分、土曜日9時～12時30分) 0120-8662-373

平成28年度
訪問看護師養成講習会

- 期間 6月1日(水)～10月5日(水)25日間
- 時間 9時30分～16時30分
- 実習 施設により異なる
- 会場 (講義・演習)ナースプラザ福岡 (実習)県内訪問看護ステーション、保健所、地域包括支援センター、保健・福祉施設等
- 対象者 訪問看護に従事して3年未満の看護職員(従事予定者を含む)
- 募集人数 50名
- 参加費用 50,000円(資料代等)
- 応募締切 4月28日(木)
- 申込・問い合わせ (公益社団法人 福岡県看護協会) 福岡県ナースセンター 0931-1221 Eメール humon@fukuoka-kango.or.jp

ひとり親家庭のための就業
支援講習会
【パソコン 初級】

- 対象 県内(福岡市、北九州市を除く)にお住まいのひとり親家庭の母、父またはかつて母子家庭だった寡婦の方
- 開催日時 5月10日(火)～27日(金)の月曜日を除く平日夜間12日間 18時30分～21時(全30時間)
- 定員 20名(定員超過の場合は書類選考とし、応募数少時は中止の場合あり)
- 受講料 無料(但し、テキスト代の一部は自己負担)
- 託児 有(1歳～6歳の就学前のごとも)
- 開催場所 春日市クローバープラザ
- 申込締切 4月18日(日)必着
- 申込・問い合わせ 県ひとり親家庭等就業・自立支援センター 0504-30931

相談

子どもの養育費等に関する
無料法律相談

- 開催日時 3月23日(水)18時30分～20時30分 4月6日(水)13時～15時 4月13日(水)18時30分～20時30分
- 場所 春日市クローバープラザ
- 備考 前日までの要予約。先着順受付で1日4人まで。1人あたり約30分。

～準備を始めましょう～「無期転換ルール」

無期転換ルールとは (労働契約法第18条：平成25年4月1日施行)

- 有期労働契約が反復更新されて通算5年を超えたときは、労働者の申し込みにより、期間の定めのない労働契約(無期労働契約)に転換できるルールです。
- 通算契約期間のカウントは、施行日である平成25年4月1日以後に開始する有期労働契約(新規採用、契約の更新)が対象です。

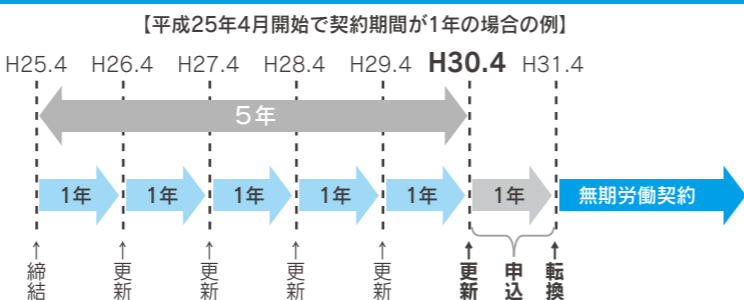

雇止めの慎重な検討について

無期転換ルールの導入に伴い、有期雇用労働者が無期労働契約への転換前に雇止めとなる場合が増加するのではないかと心配があります。このため、雇用の安定がもたらす労働者の意欲や能力の向上、企業活動に必要な人材の確保に寄与することなど、無期転換がもたらすメリットについても十分にご理解いただき、雇止めの判断に当たっては、その実際上の必要性を十分慎重に検討のうえ、御対応いただくようお願いします。

●問い合わせ 福岡労働局労働基準部監督課 ☎411-4862

4月の保健事業

日	事業名	日時・場所
5日(火)	3歳児健康診査 ※平成25年3月生まれ	うみハピネス 受付13:30~14:00
6日(水)	離乳食教室 ※平成27年11月生まれ	うみハピネス 受付10:15~10:30
6日(水)	高齢者健康相談	くすの杜 (老人福祉センター) 13:30~14:30
12日(火)	1歳6か月児健康診査 ※平成26年9月生まれ	うみハピネス 受付13:30~14:00
19日(火)	7か月児健康診査 ※平成27年9月生まれ	うみハピネス 受付13:30~14:00
20日(水)	赤ちゃん教室 ※平成28年2月生まれ	うみハピネス 受付10:00~10:15
26日(火)	4か月児健康診査 ※平成27年12月生まれ	うみハピネス 受付13:30~14:00
28日(木)	健康栄養相談 ※予約制	うみハピネス 10:00~15:00

4月の休日在宅医

日	外科	内科・小児科・歯科
3日(日)	ひまわり病院 粕屋町仲原88-1 (JR長者原駅直直下) 938-1311	粕屋中南部休日診療所 久山町久原3168-1 (県道35号線深井交差点そば) 652-3119
10日(日)	篠栗病院 篠栗町尾仲94 (篠栗バス停より徒歩5分) 947-0711	
17日(日)	たかさき脳神経外科クリニック 篠栗町尾仲101-2 (庄バス停より徒歩2分) 931-5222	
24日(日)	福岡青洲会病院 粕屋町長者原西4-11-8 (坪見バス停より徒歩3分) 939-0010	
29日(金・祝)	松尾医院 粕屋町甲仲原2-10-10 (甲仲原バス停より徒歩3分) 938-7330	

●時間 9時~17時
●上記時間以外は医療情報センター(471-0099)又は粕屋南部消防署(935-5111)へ確認して下さい。
●かかりつけの医療機関があれば、そちらへ連絡を。
※3月30日の当番医が松尾医院から高木整形外科皮膚科医院へ変更になりました。受診の際はご注意ください。

4月のごみ収集日確認表

お手持ちのカレンダーに書き写すなどしてご活用ください。

行政区	分別	夜9時までに出してください。					
		朝8時までに 出してください。	新聞・雑紙類 ダンボール・古布類	もえるごみ (毎週)	容器包装 プラスチック	空き缶 空きびん	ペットボトル
黒穂・柳原・桜原 福博中央・上の原 障子岳・三原・神山手	毎週月曜日	日・水	11日(月) 25日(月)	21日(木)	28日(木)	4日(月)	18日(月)
とびたけ1・飛岳2・飛岳3	毎週月曜日	月・木	12日(火) 26日(火)	19日(火)	22日(金)	1日(金)	15日(金)
宇美東・福博鎌倉 林崎・浦田・山ノ内	毎週火曜日	火・金	10日(日) 24日(日)	17日(日)	27日(水)	6日(水)	20日(水)
炭焼3・原田下 原田中央・四王寺坂1 四王寺坂2・四王寺坂3	毎週火曜日	日・水	11日(月) 25日(月)	7日(木)	14日(木)	4日(月)	18日(月)
辻荒木・井野・新井野 平成・ひばりが丘1 ひばりが丘2・ひばりが丘3	毎週木曜日	月・木	12日(火) 26日(火)	5日(火)	8日(金)	1日(金)	15日(金)
上宇美2・上宇美本通り 上河原・馬場・下宇美	毎週木曜日	火・金	10日(日) 24日(日)	3日(日)	13日(水)	6日(水)	20日(水)
早見・上宇美1・大名坂	毎週金曜日	日・水	11日(月) 25日(月)	7日(木)	14日(木)	4日(月)	18日(月)
鎌倉・新成・原田上 明治町・仲山・四王寺 炭焼1・炭焼2・炭焼4 大谷・末広・貴船	毎週金曜日	火・金	10日(日) 24日(日)	3日(日)	13日(水)	6日(水)	20日(水)

※住居表示の町名と、行政区名とは、異なっています。例：明神坂△丁目には、大名坂区、下宇美区、上宇美1区が含まれます。不明であればお調べしますので、環境課(TEL 934-2226)までお問い合わせください。

図書館

2日(土) 図書館員のおはなし会
14:30~15:00 図書館おはなしのへや
13日(水) 図書館のおはなし会
10:30~11:00 図書館おはなしのへや
16日(土) 図書館員のおはなし会
14:30~15:00 図書館おはなしのへや
27日(水) 図書館のおはなし会
10:30~11:00 図書館おはなしのへや

相談

1日(金) 行政相談
13:00~16:00 うみ・みらい館2階研修室
8日(金)、25日(月) 心配ごと相談日
10:00~15:00 くすの杜
25日(月) 弁護士相談日 要予約 6名
13:00~16:00 くすの杜

「弁護士相談のお申込み・お問い合わせ、又心配ごと相談に関するお問い合わせは、宇美町社会福祉協議会 ☎931-1008」

その他

2日(土) 私立宇美八幡宮保育園 入園式
4日(月) 町内保育園、私立宇美タンポポ保育園 入園式
6日(水) 小中学校始業式
8日(金) 中学校入学式
12日(火) 小学校入学式
25日(月) 夜間窓口
17:15~20:00
28日(木) おもちゃ病院うみ
10:00~12:00 し〜ず・うみ
※夜間窓口は毎月25日の17:15~20:00開設しています。25日が土日・祝日の場合は、翌開庁日です。

4月の休館日

場所	電話番号	休館日
図書館	932-0600	4日、11日、18日、25日、28日
地域交流センター「うみ・みらい館」	933-2607	4日、11日、18日、25日
中央公民館・各体育施設	933-2607	4日、11日、18日、25日
宇美南町民センター	934-1115	4日、11日、18日、25日
歴史民俗資料館	932-0011	4日、11日、18日、25日
し〜ず・うみ	932-0365	4日、10日、18日、25日、29日
まなびや・うみ	933-2607	4日、11日、18日、25日
健康福祉センター「うみハピネス」	933-0777	4日、11日、18日、25日、29日
老人福祉センター「くすの杜」	933-1111	3日、10日、17日、24日、29日
子育て支援センター「ゆうゆう」	957-6450	2日、3日、9日、13日、16日、17日、23日、24日、29日、30日
こども療育センター「すくすく」	934-3933	2日、3日、9日、10日、16日、17日、23日、24日、29日、30日
ボランティアセンター「ふみらぼ」	933-1110	3日、9日、10日、17日、23日、24日、29日、30日

防災行政無線が聞き取りにくい!そんなときは... ☎0120-898-255にダイヤルしてください。防災無線の内容が確認できます。

「広報うみ」の録音CDを 町立図書館で貸し出ししています。ぜひご利用ください!

上水道の漏水は指定業者へ

問い合わせ: 上下水道課 ☎934-2224

月	日	日直	電話番号	月	日	日直	電話番号	
3	15	16	(有)大成管工	932-3119	8	9	藤木良弘設備(株)	932-1254
	17	18	(株)光商会	932-0682	10	11	(有)黒木設備	933-4951
	19	20	藤木良弘設備(株)	932-1254	12	13	合屋製作所	932-1331
	21	22	(有)黒木設備	933-4951	14	15	ハヤシ設備	932-5586
	23	24	合屋製作所	932-1331	16	17	空調サービス	933-1977
	25	26	ハヤシ設備	932-5586	18	19	横田設備	933-4104
	27	28	空調サービス	933-1977	20	21	(有)粕屋ガス保安設備	932-0079
	29	30	横田設備	933-4104	22	23	(株)藤木商会	932-1757
4	31	1	(有)粕屋ガス保安設備	932-0079	24	25	(有)大成管工	932-3119
	2	3	(株)藤木商会	932-1757	26	27	(株)光商会	932-0682
	4	5	(有)大成管工	932-3119	28	29	藤木良弘設備(株)	932-1254
	6	7	(株)光商会	932-0682	30		(有)黒木設備	933-4951

[注] 役場業務時間終了後、土日祝日および夜間の水道管管理については、上記の指定水道工事店もしくは、障子岳浄水場(TEL932-0252)にお知らせください。なお、メーターから家庭内の修理については、有償の個人負担です。個人負担となる修理を依頼される場合は、指定水道工事店より事前に修理金額を確認されることをお勧めします。