



2年ぶりに…  
昭和の森山開き  
イベント開催!!



詳細は18ページ「まちの話題」をご覧ください。

## ●今月号の主な内容●

平成24年度当初予算……………2  
平成24年度宇美町行財政運営方針……………5  
総務課の窓口が変わります……………6  
男の料理教室生募集……………7  
子ども手当は児童手当に変わりました……………8

いきいき講座受講生募集……………10  
人権問題啓発講演会のお知らせ  
～戦場カメラマン 渡部陽一氏来たる～…11  
土砂災害警戒区域等が指定されました……………12  
ほけんだより……………14

# 平成24年度当初予算

平成24年3月23日の町議会において可決されました

平成24年度の一般会計当初予算は、子ども手当（児童手当）が大幅に減少したものの、公債費の補償金免除繰上償還費や都市計画街路事業費の増などにより、前年度比1,506万円の増（平成22年度から3年連続の増）となりました。

新年度では、住民福祉センター改修事業や第5次住居表示整備事業などの新規事業を予算化しています。また、平成23年度の当初予算から導入している「枠配分予算編成」を継続して実施し、財源不足による基金積立金の取り崩しを行わずに予算編成を行いました。

会計名	平成24年度予算額	対前年度比
一般会計	99億1,880万円	0.2%増
特別会計	国民健康保険	47億1,999万円 3.6%増
	後期高齢者医療	3億3,333万円 4.3%増
	流域関連 公共下水道事業	12億5,859万円 0.1%減
	特別会計合計	63億1,191万円 2.8%増
公営企業会計（歳出）	10億1,506万円 3.8%減	
全会計合計	172億4,577万円 0.9%減	

※千円未満四捨五入

【一般会計】  
町民一人当たりの予算  
**25万9,913円**（対前年度比 68円増）

※一般会計の町民1人当たり予算の平成23年度は、平成23年4月1日現在の住民基本台帳人口38,114人で、平成24年度は、平成24年4月1日現在の住民基本台帳人口38,162人で計算しています。

## 平成24年度当初予算のあらまし

【歳入】

	平成24年度	平成23年度	増減額
<b>総額</b>	<b>99億1,880万</b>	99億374万	1,506万
1. 町税	32億8,439万	32億5,058万	3,381万
2. 地方交付税	27億2,153万	25億4,218万	1億7,935万
3. 町債	9億2,540万	8億7,130万	5,410万
4. 国庫支出金	8億4,838万	10億4,587万	△1億9,749万
5. 県支出金	6億4,956万	6億9,991万	△5,035万
6. その他	14億8,954万	14億9,390万	△436万

※千円未満四捨五入 (単位：円)

【目的別歳出】

	平成24年度	平成23年度	増減額
<b>総額</b>	<b>99億1,880万</b>	99億374万	1,506万
1. 民生費	30億3,967万	31億3,712万	△9,745万
2. 衛生費	12億9,032万	13億5,071万	△6,039万
3. 総務費	12億4,267万	10億9,965万	1億4,302万
4. 公債費	11億9,791万	12億680万	△889万
5. 教育費	9億8,021万	9億8,876万	△855万
6. その他	21億6,803万	21億2,070万	4,733万

※千円未満四捨五入 (単位：円)

【性質別歳出】

	平成24年度	平成23年度	増減額
<b>総額</b>	<b>99億1,880万</b>	99億374万	1,506万
1. 物件費	21億1,408万	21億5,371万	△3,963万
2. 人件費	17億1,151万	16億4,614万	6,537万
3. 扶助費	15億8,314万	16億9,212万	△1億898万
4. 緑出金	13億8,201万	13億6,067万	2,134万
5. 公債費	11億9,814万	12億702万	△888万
6. その他	19億2,992万	18億4,408万	8,584万

※千円未満四捨五入 (単位：円)

## 平成24年度の主な事業 ～宇美町第5次総合計画の政策領域～

※（新）は新規事業、千円未満四捨五入

### コミュニティ・行政運営の政策領域

**ボランティア・町民活動支援事業**  
270万円

昨年7月に開設したボランティア・町民活動支援センター「ふみらぼ」の運営経費などを計上しています。



**コンビニエンス収納事業（新）**  
187万円

平成24年度から納税の利便性を図ることなどを目的に、コンビニエンスストアでの収納を開始します。

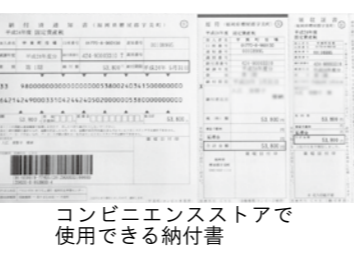

**（仮称）行政経営委員会関係経費（新）**  
25万円

行政経営に関わる重要事項について様々な意見を踏まえ、実効性のある行政経営を確立するために設置します。

**第5次住居表示整備事業（新）**  
1,019万円

早見区、上宇美一区の一部、鎌倉区の一部を対象に住居表示を実施します。

### 健康・福祉の政策領域

**地域包括支援センター事業（新）**  
2,291万円

地域住民全ての心身の健康の維持、生活の安定、保健・福祉・医療の向上と増進のために必要な援助や支援を包括的に行う機関として、平成24年度から設置します。



**子宮頸がん等ワクチン接種事業**  
5,871万円

子宮頸がんワクチン、ヒブワクチン、小児肺炎球菌ワクチンの接種事業を昨年度に引き続いて実施します。

**乳幼児医療支援事業**  
8,783万円

小学校就学前までの乳幼児の医療費の一部を助成しています。

**重度心身障がい者在宅介護手当支給事業**  
468万円

重度の障がいをお持ちの方を在宅で介護している方へ月額1万5千円の手当を支給しています。

「行政運営の基本方針」に掲げる4つの基本方針に基づき、平成24年度は次の取組みを行います。

## 平成24年度の取組み

- ④ 町民と行政の共働の推進
- ③ 総合計画を推進する組織編成と職員の育成
- ② 健全財政の堅持
- ① 行政経営システムの推進

## 行政運営の基本方針

「宇美町第5次総合計画」に基づき「再生のまちづくり」を目指すため、「地域力」で築く共働のまちづくりに取り組み、地域の特性、個性、実情に応じた独自性、獨創性ある政策、施策を計画的に推進し、主体的で自律性の高い行政経営を行っていきます。

① 事務事業の重点化と見直しの推進	実践計画の分析・評価結果に基づき、総合計画に定められた政策領域における各分野の目的・目標を達成するために必要な事務事業を選定し、重点化を図ります。事務事業については、引き続き所管課等による事業分析と政策経営会議による評価を行い、見直します。
② 決算状況を反映した予算編成	決算状況及び事業分析・評価に基づき、枠配分方式を活用した予算の選択と集中により、財政の効率化を目指します。
③ 総合計画を推進する職員の育成と人事管理	人材育成については、能力の向上と意欲ある職員の育成を図るため、各種の研修を実施します。 人事評価制度については、勤務評定制度の定着と評価結果を人事管理につなげる取組みを行います。 人事配置については、庁内チャレンジ制度の活用を図ります。
④ 町の役割の明確化と町民との共働の推進	町の役割の明確化と町民との共働を推進するため、全庁的な組織体制の構築を図ります。また、共働の担い手として、ボランティア団体及び地域団体への支援と町民ボランティアの育成を行います。
⑤ 公有財産台帳の整備	公会計制度に対応するとともに、公有財産を有効に活用するため、全庁的な組織体制の構築を図り、公有財産台帳の整備に取り組めます。
⑥ 民間活力の活用	行政運営の簡素化、効率化と町民のサービス向上を図るため、民間等への委託等を推進します。

# 平成24年度宇美町行政運営方針

## 重点施策

平成24年度における重点施策は、第5次総合計画の政策領域実践計画に定められた各分野において、次に掲げる施策を重点施策とします。

- ① 「新しい公共」の担い手との共働による施策
- ② 経済対策・雇用対策につながる施策

このほか、町民の生命、身体、財産に関する施策等を平成24年度において優先し、実施してまいります。

【問い合わせ】  
総合政策経営課

TEL 934-2247

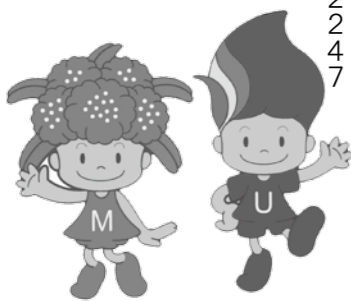

## 都市基盤・環境・産業振興の政策領域

### 町内各所手摺設置事業（新） 200万円

町内各行政区からの要望により、急な階段等への手摺設置工事を行います。



### 花づくり事業 143万円

花ボランティア会員による地域環境整備活動の一環として、年間3万6,000本の花苗などの経費を計上しています。



### 一本松池補修事業（新） 2,200万円

地元からの要望等の中から緊急性の高い工事を実施します。同工事は、県の農村環境整備事業に於ける予定で。

### 町道（宇美井野線）舗装打替事業（新） 950万円

路面状況が極めて劣悪なため、舗装打替工事を行います。

### 商工会プレミアム付き商品券助成事業 250万円

宇美町商工会のプレミアム付き商品券発行事業に対する助成を平成24年度もを行います。

### 最終処分場整備事業 1,357万円

最終処分場2期工事基本計画書等の作成業務委託を昨年度に引き続き実施します。同事業は、国の循環型社会形成推進交付金事業です。

## 子育て・教育・文化の政策領域

### 住民福祉センター改修事業（新） 3,010万円

昭和51年度建設（築35年目）の同センターの屋外防水、耐震補強、床改修、照明改修工事を行います。



### 南町民センター駐車場舗装事業（新） 1,339万円

同センター第三駐車場の凹凸がひどく、利用者の通行に支障をきたしているため、車通行部分の舗装工事を行います。



### 子育てネットワーク運営補助金 54万円

子育てネットワークう～みん（平成24年：NPO法人に移行予定）の活動を支援します。

### 町立図書館開館5周年記念事業（新） 6万円

平成19年9月の開館から節目の5年目を迎え、例年実施している「図書館読書まつり」にあわせて記念事業を行います。

### スクールサポーター事業 25万円

宿題や苦手科目の克服などを目的として、生徒の自習をサポートし、大学生や地域の「先生」と一緒に学びあう場として、土曜寺小屋を各中学校で開催します。

### 埋蔵文化財調査事業 563万円

浦尻古墳群・一滴遺跡の調査報告書と町内遺跡の詳細地図を作成します。

※町ホームページ(<http://www.town.umi.lg.jp/>)でも「宇美町の財政状況」を公表しています。トップページ「宇美町について」→「町の財政状況・情報公開」→「宇美町の財政状況」からご覧いただけます。

【問い合わせ】総合政策経営課 TEL 934-2247

# 総務課の窓口が変わります!!

5月28日(月)から、役場庁舎内のレイアウトを変更することに伴い、総務課の窓口が変更になります。総務課へお越しの際は、これまでの扉からの出入りができなくなりますので、お気をつけください。

【問い合わせ】  
総務課  
TEL 932-1111



【5月25日(金)までの庁舎レイアウト】 —— は総務課までの道線

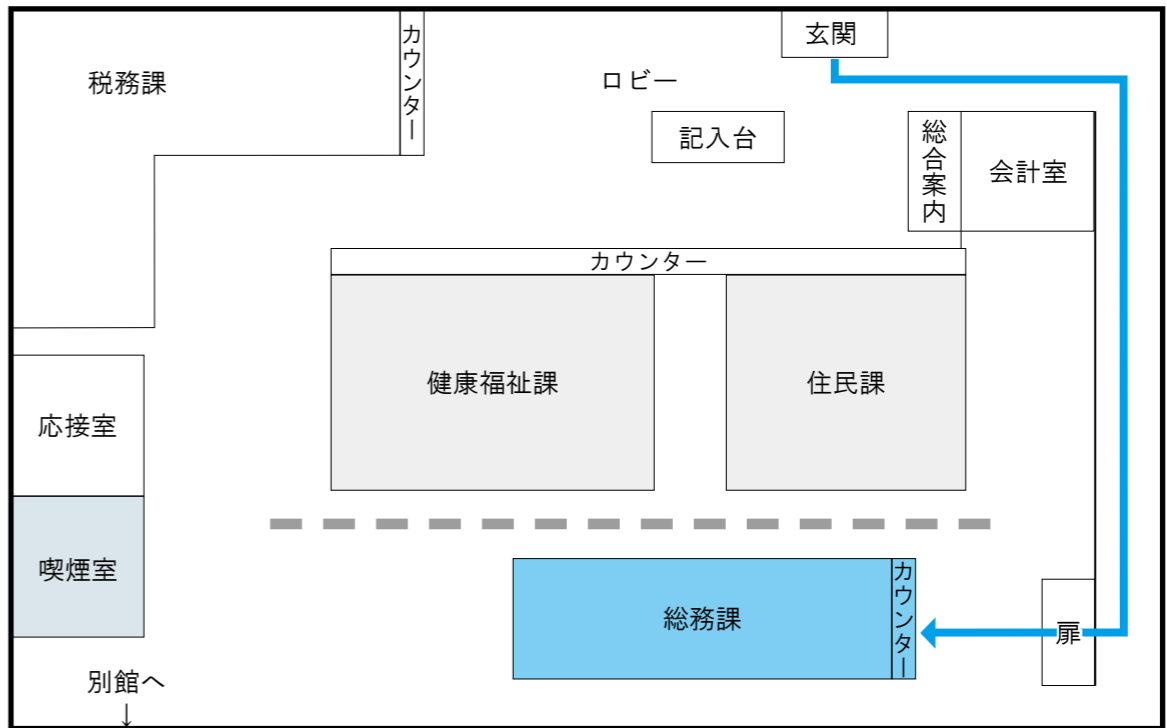

【5月28日(月)以降の庁舎レイアウト】 —— は総務課までの道線

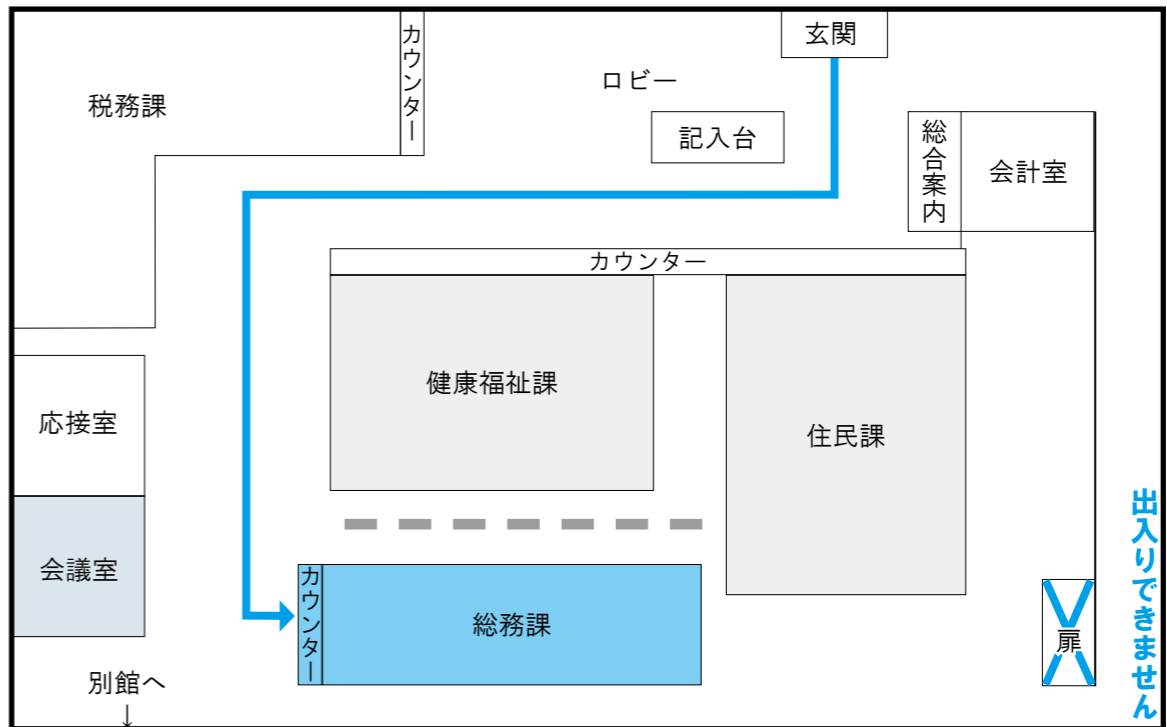

## 生活環境影響調査結果の縦覧ができます

「宇美町が設置する一般廃棄物処理施設に係る生活環境影響調査結果の縦覧等の手続に関する条例」に基づき、宇美町が実施した宇美町衛生センター一般廃棄物最終処分場建設に伴う生活環境影響調査結果について、次のとおり縦覧に供します。施設の設置に利害関係を有する人は、縦覧期間満了の日の翌日から起算して2週間を経過する日までに、町長に生活環境の保全上の見地から意見書を提出することができます。

施設の名称	宇美町衛生センター一般廃棄物最終処分場	
施設の設置場所	福岡県糟屋郡宇美町ゆりが丘三丁目2番地内	
施設の種類	一般廃棄物(管理型)最終処分場	
施設において処理する一般廃棄物の種類	不燃残渣、道路等清掃ごみ	
施設の能力	増設部分	埋立面積 8,268㎡ 埋立容量 45,000㎡
	変更後	埋立面積 19,359㎡ 埋立容量 125,000㎡
実施した生活環境影響調査の項	大気質、騒音、振動、悪臭、水質、地下水	
縦覧の場所	宇美町役場環境課(宇美町宇美五丁目1番1号)、宇美町衛生センター最終処分場管理棟(宇美町ゆりが丘三丁目2番2-2号)	
縦覧の期間	平成24年6月1日(金)～平成24年7月2日(月)(ただし、縦覧時間は8時半～17時15分とし、日曜日、土曜日を除く)	

## 男の料理教室生募集!

料理初心者の男性のための料理教室です。料理に興味はあるが、始めるきっかけがなかったという方、この機会に、ご飯の炊き方やだしの取り方など、料理の基本から一緒に学びませんか? 楽しい雰囲気のできる教室です。お気軽にご参加ください。なお、治療中の方は主治医に相談されてお申し込みください。

- 内容 栄養についてのお話、調理実習、試食
  - 日時 6月5日、19日、7月3日、17日、31日(全て火曜日、5回シリーズ)、9時半～12時
  - 対象者 60歳以上の男性(平成25年4月1日現在)で、料理の経験がほとんどない方
  - 持ってくるもの エプロン、三角巾、筆記用具、受講料(初回のみ)、健康手帳(お持ちの方)、眼鏡(必要な方)
  - 定員 10名(先着順)
  - 場所 うみハピネス
  - 受講料 2,500円(材料費として)
  - ※欠席される場合の返金はありません。
  - 受付期間 5月16日(水)～5月25日(金)
  - ※土、日は除きます。
  - 申込・問い合わせ 健康づくり推進室(うみハピネス内)
- TEL 933-0777



「子ども手当」は、平成24年4月から「児童手当」に変わりました

平成24年3月分まで宇美町で「子ども手当」を受給し、4月以降も引き続き宇美町に居住されている方は、制度が変わったことによる手続きは必要ありません。  
 お子さんが生まれた方や、宇美町に転入してきた方は、誕生日および前住所地の転出予定日の翌日から数えて15日以内の手続きが必要となりますので注意してください。  
 ※公務員の方は、勤務先にお問い合わせください。

■平成24年6月分の手当から、所得制限が導入されます。

■6月分以降の手当の支給要件を「現況届」で確認します。6月上旬までに各ご家庭あてに現況届の用紙等を郵送しますので、6月末までに提出をお願いします。

■各支払月の原則10日が振込日となります。10日が金融機関の休日にあたる場合は、直前の営業日が振込日となります。

【問い合わせ】  
 子育て支援課  
 TEL 934-2250

名称	子ども手当(特別措置法)		児童手当	
	期間	対象児童	平成24年4・5月	平成24年6月以降
所得制限	なし	なし	なし	あり
支給額	3歳未満		15,000円	15,000円
	3歳以上 小学校修了前	第1、2子	10,000円	10,000円
		第3子	15,000円	15,000円
	中学生		10,000円	10,000円
所得制限超過		—	—	5,000円

※養育する児童（18歳に達した日以後の最初の3月31日までの間にある児童）のうち、年長者から第1子、第2子…と数えます。

支給月	6月	10月	2月
	2、3月分：子ども手当 4、5月分：児童手当	6、7、8、9月分 児童手当	10、11、12、1月分 児童手当

児童扶養手当、特別児童扶養手当の額が改定(減額)されます

平成24年4月以降、平成23年全国消費者物価指数の実績値(対前年比で0.3%の下落)の公表によつて、平成24年度の手当額より月額が0.3%引き下げとなります。詳細は左記のとおりとなります。  
 なお、現在交付中の手当証書には、改正前の金額が記載されています。

	平成23年度 → 平成24年度		問い合わせ
	全部支給(月額)	一部支給(月額)	
児童扶養手当	41,550円	41,430円	子育て支援課 TEL 934-2250
	41,540円 ～ 9,810円	41,420円 ～ 9,780円	
特別児童扶養手当	50,550円	50,400円	健康福祉課福祉係 TEL 934-2278
	33,670円	33,570円	

2人以上の児童を有する受給者に係る加算額については、第2子5,000円、第3子以降1人につき3,000円。

ファミリー・サポート・センターの講習会のお知らせ

ファミリー・サポート・センター事業とは、支援を受けたい人(おねがい会員)と子育ての支援ができる人(まかせて会員)が会員登録し、相互支援活動(有料)を行うものです。  
 宇美町ファミリー・サポート・センターは開設5年目を迎え、会員登録総数も176名になりました。

支援活動を通して、おねがい会員とまかせて会員の家族間で交流が生まれ、子育ての支援の輪もますます広がりを見せています。

★こんなときに★  
 利用できます★

- 子どもをつれて出かけにくいつとき(学校行事、冠婚葬祭、買い物など)
- 保育園・学童保育所等への送り迎えができないとき
- 保育園・学童保育所等が終了後、子どもをみることができなるとき
- ※対象年齢は生後6か月～小学校6年生までです。
- ※預かる場所は、原則として「まかせて会員」の自宅です。

会員になるにはいろいろいいの??

まずは、講習会への参加が必要です。その後、入会手続、会員登録となります。  
**【おねがい会員】**  
 町内に居住、または勤務先のある方。講習会1回と交流会への参加が必要。  
**【まかせて会員】**  
 町内に居住し、健康で支援活動に理解と熱意を有する20歳以上の方。講習会4回と交流会への参加が必要です。

講習会のご案内

★申込方法  
 電話もしくはFAX

★受講料 無料  
 ※講習会3のみ教材費200円。

★締め切り 6月5日(火)

★託児 有り  
 ※要事前申込み、定員になり次第締め切り。

※交流会で入会の受付をします。  
 ※日程、講習内容が一部変更になる場合もあります。

【申込・問い合わせ】  
 ★ファミリー・サポート・センター(しぐず・うみ内)  
 TEL FAX 932-0601

★子育て支援課  
 TEL 934-2250  
 FAX 934-2275



回	日時・場所	講習内容	講師
講習会1	6月8日(金)	地域とともに子育て	家族相談士 山口紀美代 (福岡県社会教育総合センター家庭教育相談員)
講習会2	6月15日(金)	子どもの遊び	宇美町立保育園保育士
講習会3	6月22日(金)	子どもの安全と事故	日本赤十字社福岡県支部
講習会4	6月26日(火)	子どもの体の発達	宇美町役場保健師
交流会	7月6日(金)	事業説明、交流会	宇美町ファミリー・サポート・センターアドバイザー

10時～12時 し～ず・うみ

利用料金(子ども1人につき1時間の料金)

月～金曜日(祝日を除く)	7時～19時	700円
	上記の時間外	900円
土、日、祝日 年末年始(12/29～1/3)	7時～19時	800円
	上記の時間外	1,000円

※兄弟姉妹は二人目から半額となります。

★利用者の声★

第2子の出産の際、息子の保育園の送り迎えをお願いしました。まだ2歳の息子はMさんのことを「誰だろう?」と思っていたようですが、Mさんは娘さんと一緒に迎えに行ってくれたので、「お姉ちゃんも遊んでもらえるよ」息子は喜んで帰ってきました。  
 (おねがい会員Hさん)

迎えに行ったときR君は緊張気味でしたが、私が保育士さんと話している様子に安心してくれたのか、車にも喜んで乗ってくれました。娘は弟ができたかのように優しく語りかけたり、手をつないだりといつもと違う一面が見れ、活動させていたことに感謝しています。お母様も笑顔のR君を見て安心されたようでした。  
 (まかせて会員Mさん)

ファミリー・サポート・センターのしくみ

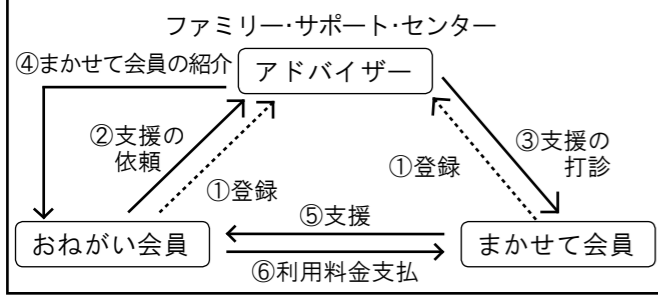

# 平成24年度 中央公民館講座 「いきいき講座」を受講してみませんか？

生涯学習は皆様が自らの思いを体言する活動です。昨年度は「ことば・日本語」を年間テーマとして学習しました。本年度では、前期5回は「歴史をひもとく」、後期5回は「暮らしの安全・安心」を年間テーマとして学習します。

◆開催時期  
6月から翌年3月まで  
毎月1回で、原則として毎月第2水曜日  
◆時間  
13時半～15時  
◆場所  
地域交流センター多目的ホール(町立図書館2階)

第1回から第10回まで連続しての受講でも、受けてみたいと思われる講座のみの受講でも参加できます。皆様の参加をお待ちしています。

《申込・問い合わせ》  
社会教育課  
Tel 933-2600  
(月～金の8時～17時)

## 【講座内容】

回	期日	会場	内容
1	6月13日(水)	地域交流センター多目的ホール (町立図書館2階)	歴史講座 「魏志倭人伝の世界①」
2	7月11日(水)		歴史講座 「魏志倭人伝の世界②」
3	8月8日(水)		歴史講座 「魏志倭人伝の世界③」
4	9月12日(水)		歴史講座 「魏志倭人伝の世界④」
5	10月10日(水)		歴史講座 「魏志倭人伝の世界⑤」
6	11月14日(水)		暮らしの安全・安心講座Ⅰ「悪質商法のトラブルと対処法」
7	12月12日(水)		暮らしの安全・安心講座Ⅱ「車社会と歩行者」
8	1月9日(水)		暮らしの安全・安心講座Ⅲ「誤解していませんか？個人情報保護制度」
9	2月13日(水)		暮らしの安全・安心講座Ⅳ「ジェネリック医薬品を使ってみよう」
10	3月13日(水)		暮らしの安全・安心講座Ⅴ「人権意識とよりよい暮らし」

※上記の講座開催予定日、内容は予定講師等の関係で変更することがあります。  
※会場の都合で、定員は130人となっています。受講を希望される方は、住民福祉センター内の社会教育課に受講申込書を提出してください。なお、以上の方法でお申込できない場合は電話で受付けます。

# 平成24年度チャレンジクラブIの受講生を募集します!!

校区や学年を超えて、さまざまな体験活動にチャレンジしてみませんか？

## ★活動計画

「わくわくドキドキ！未体験ゾーンに挑戦だ」をテーマに、パステルアート、ラッピング、カレンダー作りやダンス等を実施予定。

★活動日 6月～3月の土曜日(全16回)  
★活動時間 2時間(原則10時～12時)

★場所 町立中央公民館他

※時間と場所は体験内容に応じて変更することがあります。

★募集人員 40名

※応募多数の場合は抽選となります。

★対象 小学4年生～6年生(上学年)

★費用

材料費等は実費徴収します。(年間3,000円程度)

★申込期間 5月16日(水)～23日(水)

※申込窓口は、社会教育課(住民福祉センター内)です。

学校ではありませんので、お間違えのないようお願いいたします。

★申込・問い合わせ

社会教育課地域活動指導員(藤木)

Tel 933-2600

## 宇美町人権問題啓発講演会

# 戦場からのメッセー지를あなたに

～ファイナダー越しに見た命の現場～

開催日時	7月7日(土)	開場 13時半 開演 14時～16時
場所	町立中央公民館大ホール (※立ち見となる場合がありますのでご了承ください。)	
講師	戦場カメラマン・ジャーナリスト <b>渡部 陽一氏</b>	
対象者	町内在住、在勤、在学者に限る (中学生以下は保護者同伴)	
【託児申込・問い合わせ】 社会教育課	Tel 933-2600	

要整理券  
(先着順)

入場  
無料



## 【プロフィール】

1972年、静岡県富士市生まれ。明治学院大学法学部法律学科卒業。学生時代から世界の紛争地域の取材を続け、戦場のリアルな声を伝えていく。訪れた国は130カ国以上にのぼる。

【入場整理券配布】  
5月22日(火)～6月8日(金) 9時～21時

※月曜日(休館日)は除く  
【配布枚数】1人1枚

※代理受取は1人5枚まで  
(申請書は必要枚数分の記入をお願いします)  
【入場整理券配布場所】  
宇美町住民福祉センター窓口

## 手話通訳あり

無料託児あり(6カ月～就学前)  
人数制限がありますので、電話にてお申し込みください。

# 平成24年度 家庭教育講座(夏)受講生を募集します



心も体もいきいきレシピ  
～あなたの食生活は大丈夫？～



- ◆講師 福岡県栄養士会  
在宅栄養士 谷口 純子氏
- ◆会場 しずく・うみ調理室
- ◆対象 これから子育てに関わられる方、子育て中の方、食育に関心のある方
- ※町内在住、在勤者優先
- ◆定員 各コース24名
- ※定員になり次第締め切り
- ◆託児 有り(6か月から就学前)
- ※要予約、定員になり次第締め切り(先着順)
- ◆締切日 5月31日(木)
- ◆申込・問い合わせ 社会教育課  
Tel 933-2600

コース	月日	時間	テーマ	材料費
コース1	6月20日(水)	10時～13時	子どもに伝えたい食事の基本 食事のバランスを考え薄味の習慣をつけよう!	500円
コース2	6月29日(金)		おやつの基本 食事では取れにくい栄養を考えよう!	500円
コース3	7月11日(水)		朝食の必要性 朝食抜きの危険性と夏バテ防止!	500円
コース4	7月18日(水)		お魚クッキングのすすめ 魚パワーでいきいき食生活!	500円

# 土砂災害防止法に基づく「土砂災害警戒区域等」が指定されました

県が土砂災害防止法に基づき、平成24年3月30日付けで土砂災害警戒区域等の指定を行いました。

宇美町の土砂災害警戒区域等の指定箇所については、福岡県県土整備部砂防課のホームページ、福岡県県土整備事務所河川砂防課、役場総務課で確認できます。

- 土砂災害警戒区域  
(通称：イエローゾーン)  
・土砂災害のおそれのある地域  
【指定箇所：154箇所】

- 土砂災害特別警戒区域  
(通称：レッドゾーン)  
・建築物が損壊し、住民に大きな被害が生じるおそれがある区域  
【指定箇所：126箇所】

○土砂災害防止法の目的は…。  
「土砂災害防止法」とは、土砂災害から住民のみなさんの生命を守るため、土砂災害が発生するおそれがある区域を事前に明らかにし、警戒避難体制の整備や一定の行為の制限（開発行為の制限や宅地

建物取引業者においては警戒区域内であることの重要事項説明等）などを実施するものです。

## ●ご存知ですか？「宇美町防災気象情報システム」

洪水等の災害から町民の皆さんの暮らしを守るために、パソコン、携帯電話で町内の河川水位や雨量、Webカメラによるリアルタイム映像や気象情報を確認できるシステムです。

また、「防災メール」に登録したくどく、気象情報や雨量、水位、町からの緊急情報がメール配信されます。  
これからの雨が多くなる季節にぜひ左記のアドレスにアクセスしていただき、登録をお願いします。

【問い合わせ】  
総務課安全安心係  
Tel 932-1111



## 福岡県飲酒運転撲滅運動の推進に関する条例の制定について

深刻な状況にある本県の飲酒運転を撲滅するため、県議会議員の提案により、全国初の罰則付き飲酒運転撲滅条例が制定されました。  
飲酒運転は「絶対しない、させない、許さない」という決意のもと、県民、事

業者、県、市町村などが力を合わせ、飲酒運転のない、安全で安心して暮らせる社会を作りましょう。  
【問い合わせ】  
県社会推進部生活安全課交通安全係  
Tel 643-3167

## くらしに役立つまめ知識 インターネット接続回線 理解して契約していますか？

【相談事例】  
「電話やインターネットを光回線にしませんか？」との電話が何度もかかってくる。一度資料を送ってもらったら、「届きましたか？見ましたか？」と電話があり、「固定電話が使えなくなるので、今のうちに切り替えた方がいい」としつこい。大手電話会社だと名乗っていたが、実はその代理店だった。

【アドバイス】  
最近インターネット回線の勧誘電話の苦情が多寄せられています。「固定電話が使えなくなる」との説明に根拠はなく、なかには資料送付を承諾しただけで、契約になっていたというケースもあるので注意が必要です。「他社より安い」などの説明につられ、内容を理解しないまま即決するのは危険です。日頃の電話やインターネットの使い方を考え、自分に合ったサービスを選び、必要がなければ毅然と断りましょう。

インターネット回線の理解は非常に難しいので、ひとりで決めずに家族や周りにも相談しましょう。一般的に、動画や音楽を頻繁にダウンロード（転送）する場合は光回線、ホームページ閲覧やメールしか利用しないような場合は、ADSL回線が充分だと言われています。代理店の連絡先がわからない、当事者間で解決できない場合には、電話会社のお客センターや最寄りの消費生活相談窓口にご相談ください。

●消費生活に関する相談は  
福岡県消費生活センター  
Tel 632-0999  
産業振興課  
Tel 934-2223



## 昭和の森バンガロー利用抽選会 及び一般受付のお知らせ

- ◆利用期間 7月1日(日)～9月30日(日)
  - ◆棟数 25棟
  - ◆使用料 1泊(1棟) 3,000円
- ※日帰りも料金は同じです。  
【町内在住、在勤の方】  
◆抽選日 6月14日(木)  
◆受付時間 9時～10時  
◆抽選会場 役場2階大会議室(左)  
※抽選日に使用料を持ってきてください。

【注意事項】  
貸出可能な棟数は1人(1団体)5棟までです。また抽選で希望の日が取れない可能性もありますので、予定日の予定も立てておかれることをお勧めいたします。  
※支払い済みの使用料については、返還できません。  
【一般受付】(抽選で決定された日を除く)  
◆受付期間 6月18日(月)～9月28日(金)  
8時半～17時  
※土・日・祝日を除きます。

◆申込方法  
利用日の2日前までに、環境課窓口で使用料を添えてお申し込みください。  
※利用申込書は宇美町のホームページからもダウンロードできます。  
【問い合わせ】環境課 Tel 934-2226

## いきいきリサイクル情報

- ゆずります  
○学習机・椅子 メーカー：I T O K I、傷み、汚れ少々あり、サイズ 机：高さ140cm×幅110cm×奥行70cm、椅子：高さ80cm×幅42cm×奥行40cm  
○エアロバイク 平成15年頃購入、サイズ：高さ1m×幅60cm×奥行40cm  
○男性用スーツ5着(スーツマン4着・洋服の青山) 6年前購入、サイズ：胸囲90cm、胴囲78cmと74cm、身長165cm、とてもきれいです  
○空気清浄機 メーカー：H I T A C H I E P-X11 2005年製、取扱説明書あり、サイズ：高さ42cm×幅40cm×奥行13cm、色：グレー、リモコン付き、たばこ用に3年程度使用、フィルターは購入してください

- ゆずってください  
○子ども用キックボード  
○風  
○宇美幼稚園の幼児用制服、体操服(いずれも男児120cm、女児110cm以上)など  
○マッサージチェア(足マッサージ付き)  
○電子ピアノまたはアップライトピアノ どちらでも可  
○町内小学校用体操服半そで半ズボン(140～150cm)使えれば大丈夫です  
○みつば幼稚園の制服(女の子用)

【申込みできる方】 町内在住者(営利目的の方や団体を除く)  
「ゆずります」商品への申し込みは『不要品情報交換希望申込書』に必要事項をご記入のうえ、環境課窓口またはファックス、郵送にてお申し込みください。  
『不要品情報交換希望申込書』は、宇美町のホームページからダウンロードできます。5月31日(木)締め切り後に抽選を行い、6月1日(金)に当選者のみ電話で連絡します。  
【申込・問い合わせ】環境課 Tel 934-2226

<p>宇美俳句会 兼題 花一切</p> <p>里の井のやはらかき水山ざくら 人の歩も時も止まりし花の昼 遠宮の御興さくらに触れすむ 瀬の音にのる花冷奥札所 陶工の寡黙はどほとどきくら散る 塚ひとつ抱く大樹の花は葉に 就活のさらりとゆかぬ花吹雪 借り杖に垂るさざはし花の山 花筏流るる川や鱗光る ただ意心付ちつくすのみ花吹雪 花吹雪浴びてシャッター権児の列</p>	<p>宇美俳句同好会「山ざくら」 兼題 桜一切</p> <p>鯉遊ぶ向ふの岸も桜散る 内陣の句座に舞込む花吹雪 咲きみちて視界に余るさくらかな 花の下絆を深め匂を育て 人影のいつしか消えて花の雨 白髪に花ひとひらの舞ひ下りぬ 一陣の風に舞散る花吹雪 花ふぶき道行く人も足を止め 春あらし耐えて咲き満つ桜花 爛漫の桜一夜に咲き尽くす 晴天雨来て急ぎたまたみし花見かな 花散るや鉄路の響きかそかなる</p>	<p>兼題 花一切</p> <p>磯 磯 千 代 よし子 としえ 正 子 富美恵 チトセ 静 ハルミ 三和子 しずこ 清 見</p>
---	---	--

# みんなを守る 119

## 火災は最初の消火が大事！～消火器あれこれ～

【使い方】 いざという時に使えるようにしっかり覚えましょう!!



- ①火元に運んでから安全ピンに指をかける上に引きぬく
- ②ホースをはずして火元に向ける
- ③レバーを強く握って噴射する。ほうきで掃くように消火

## 【維持と管理】

耐用年数は？  
消火器のタイプによっても異なりますが、耐用年数はラベルに表示されており、概ね8年です。  
点検は？  
消火器は使用しなくても、年数がたってくると機能が劣ってくるので日頃の点検が必要です。

- 点検箇所
- ラベルに標示されている耐用年数は過ぎていないか？
  - 本体容器に錆や変形は無いか？
  - ホースにひび割れやつまりは無いか？
  - ゲージ付きのものは圧力計の針の位置が正常範囲にあるか？

こんな消火器は危ない



# ほけんだより

「来年小学1年生」、「新中学1年生」、「新高校3年生」相当の年齢の方は…  
**MR(麻しん風しん)予防接種を受けましょう**

平成24年度に定期予防接種としてMRワクチンを1回接種できるのは下記対象者の方です。

MR2期対象者で、すでにMRワクチンを1回接種している方、または、**MR3期・4期対象者で乳幼児期に麻しん1回、風しん1回の接種をされている方も対象です。**

平成24年度の接種機会を逃すと、定期予防接種として公費負担での接種ができなくなります。(3期、4期の接種については、平成20年度から5年の経過措置として毎年対象者を変え接種してきました。今年度が最終年度となり3期、4期の経過措置としての接種は平成24年度で終了となり、平成25年度以降は公費負担での接種ができません)

3期、4期の接種率が非常に低い状況にあります。**接種期間が1年間と短い間の接種となりますので、接種忘れのないよう早い時期(5月末まで)の接種をお勧めいたします。**

●MR予防接種(麻しん風しん)

接種対象者	接種期間、回数
2期 平成18年4月2日～平成19年4月1日生まれ(平成25年度小学1年生)	平成24年4月1日～平成25年3月31日の間に1回
3期 平成11年4月2日～平成12年4月1日生まれ(中学1年生)	
4期 平成6年4月1日～平成7年4月1日生まれ(高校3年生の年齢相当)	

※MRワクチンとは、麻しん、風しんワクチンが混合されており、1回の接種で2つの抗体が獲得できます。

麻しん、風しんは、空気感染によっておこり、とても感染力が強いウイルスです。昨年からは福岡県内で風しんにかかった方が多く報告されています。

免疫を持たないと大人になってからもかかることがあり、大人になってかかると重症となるため男女ともに必要な予防接種です。また、女性は将来妊娠した時、妊娠初期に風しんにかかると胎児に影響することもあります。

## 平成24年度ポリオ予防接種のお知らせ

海外より輸入している不活化ポリオワクチンは、接種費用はご本人負担となり、万一健康被害が発生した場合の補償は全くありません。国は、不活化ポリオワクチンの導入を早急に進めていますが、不活化ポリオワクチンの導入まで、ポリオワクチンの接種を待つことはおすすりできません。

不活化ポリオワクチンの導入まで、ポリオワクチンの接種を見合わせるにより、ポリオに対する免疫を持たない人が増え、国内でポリオの流行が起こってしまう危険性が指摘されています。

海外より輸入している不活化ポリオワクチンは、接種費用はご本人負担となり、万一健康被害が発生した場合の補償は全くありません。国は、不活化ポリオワクチンの導入を早急に進めていますが、不活化ポリオワクチンの導入まで、ポリオワクチンの接種を待つことはおすすりできません。

●ポリオワクチン予防接種

日時	5月18日(金) 23日(水)
受付時間	13時45分～ 14時15分
持ってくる物	母子健康手帳、 予防接種予診票手帳

しております。  
 平成24年度の春季に宇美町で実施しているポリオワクチンの投与は下記のとおりです。

## がん検診推進事業 無料クーポン券配布

国のがん検診推進事業として、がん検診無料クーポン券を利用して対象のがん検診が受診できます。対象のがん検診は「子宮頸がん検診」「乳がん検診」「大腸がん検診」です。対象者にはすでにクーポン券及びご案内を郵送にて配布しておりますが、転入や紛失等で手元にない方がおられましたら、お問い合わせください。なお、すでに今年度、他市町でがん検診無料クーポン券を使用した方は対象となりません。

◆対象者 平成24年4月20日において、宇美町に住居票がある方で平成23年4月2日～平成24年4月1日までに「40歳」「45歳」「50歳」「55歳」「60歳」になられた方。

## 健診のお申し込みはお済ですか？

うみハピネスで実施する7月の特定健診、30歳代などの健康診査のお申込期日が迫っています。

受診予定で、まだお申込みがお済でない方はお急ぎください。

なお、特定健診の対象者は、40歳～74歳の宇美町国民健康保険の加入者です。

◆締切日 6月4日(月) 消印有効

※定員になり次第締め切ります。

◆健診日 7月12日(木)～16日(月)

※指定医療機関での特定健診受診につきま

しては、詳細が決定次第、広報うみまたはホームページにてお知らせします。  
 ◎宇美町国民健康保険加入者対象の特定健診申込者で、記名のない方が2名いらっしゃいます。希望してあった健診日は5月11日(金)と6月17日(日)です。お心当たりがある方は健康づくり推進室までご連絡ください。

## 粕屋地区CKD対策連携システムが始まります

慢性的に腎機能が低下した状態を慢性腎臓病(CKD)といいます。CKDは自覚症状がなく悪化していく進行性の病気です。これにより、心筋梗塞や脳卒中などの発症率が高くなります。また、人工透析が必要となる場合もあります。CKDの悪化は、生活の質を著しく低下させるのです。

そこで、CKDによる生活の質の低下を防ぐため、粕屋地区の市町と医療機関とが連携し、自覚症状のない時期から適切な医療と保健指導を行い、住民の方をサポートする「粕屋地区CKD対策連携システム」を作りました。

宇美町国民健康保険の特定健診結果では、腎臓のろ過の機能をみる推算GFR(eGFR)の値を表記します。この推算GFR(eGFR)は年齢、性別、血清クレアチニン値から計算する過率です。

## 腎臓って？

腎臓は背中側に2個ある、握りこぶし大の、すごく細い血管(毛細血管)がたくさんある臓器です。よく知られている腎臓の仕事は、「血液をきれいにろ過して、尿を作ること」ですが、他にも血圧の調整、体内の水分調節、「赤血球を作りなさい」と骨髄に促すホルモンを出す、骨を作るという仕事もしています。

腎臓では、ろ過する際に「いるもの」と「いないもの」を分けています。体に「いるもの」はろ過せずに血液の中に返します。「いないもの」はろ過して、最終的には尿として体の外へ出します。血液をろ過しているのは、腎臓の中の「糸球体」というところ

## 保健師、管理栄養士が訪問します!!

「何ともないから大丈夫」  
 これは、訪問した先々でよく聞く言葉です。  
 高血圧や糖尿病などの生活習慣病には自覚症状はほとんどなく、病状の進行とともに、動脈硬化をも進行させます。動脈硬化は血管をカチカチ、ポロポロにしてしまします。そうすると、心筋梗塞や脳梗塞を起こす危険度も高くなります。

体の中で何が起きているのか、みることができるとは健診だけです。ですから、健康管理のひとつとして、1年に1回、健診を受診してほしいと思います。

心筋梗塞や脳梗塞を起こすと、医療費が莫大に掛かるといっても過言ではありません。それよりも、後遺症が残るなど、その後の生活が一変してしまうこともあります。生活習慣病の予防、悪化を防ぐために、健診結果を基に保健師、管理栄養士が訪問します。





# 新 ざっくポラン 第48号

このコーナーでは、ボランティアなどの公益的な町民活動をしている人や団体を応援し、その「はじめの一歩」のきっかけになるような記事を掲載しています。



## 認知症サポーター養成講座 開催のお知らせ

大変好評で、皆さんからの再実施要望が多かった認知症サポーター養成講座を再び開催します。

認知症になる可能性はだれにでもあります。認知症について正しく理解し、認知症の人やその家族をあたたく見守るサポーターを増やして、住みやすい町をみんなでつくりましょう。

日時：6月22日(金) 10時～11時半  
 場所：ボランティア・町民活動支援センター ふみらぼ  
 定員：26名(定員になり次第締め切り)  
 申込・問い合わせ：「ふみらぼ」TEL933-1110



### ★活動紹介★

#### ■NPO法人 よか隊

「こんにちは、NPO法人『よか隊』です。昨年12月より、貴船に障がい者の就労支援施設ノアをオープンさせました。

宇美町での主な活動は、循環型社会を目指して、環境に優しい取り組みを農業と福祉の分野をつないで行うことです。この春から、障がい者の皆さんと一緒に、使われていない農地を活用し野菜を作る試みを始めています。土に触れる活動で気持ち元気がなり、障がい者の収入の道につながっていくことを目標にしています。



よか隊では、これまで筑紫野市で「食育おやつ祭り」や「衣類リサイクル」などの活動をしてきました。捨てられるものを再利用・再活用して、資源として活用し、持続可能な社会づくりを目指しています。宇美町でも地域にある資源を活用して、環境に優しい活動をしていきたいと考えています。どうぞ、ご支援ください!

### ★参加してみませんか!★

#### ■ラブアース クリーンアップ2012

ラブアースクリーンアップの活動は、平成4年に福岡市を中心に誰でも参加できる環境ボランティア活動として始まりました。宇美町では、6月3日(日)に行われる予定になっています。

5月27日(日)には、「ラブアースクリーンアップ2012」として、福岡市近郊で海岸や河川、公園などのクリーンアップが開催され、どなたでも当日参加ができます。

興味のある方は、ふみらぼまでお尋ねになるか、下記ホームページで詳しくご覧ください。

<http://www.love-earth-jp.net/index.html>

編集後記:地域コミュニティの活動は、義務なのかボランティアなのか意見の分かれるところだと思います。どちらにしても、地域とそこに暮らす人がつながることは大切だと思います。防犯、防災、安心できる老後のためにも顔の見えるお付き合いを心がけましょう。(K、E)

●ボランティア・町民活動支援センター「ふみらぼ」(うみハピネス内) TEL933-1110 レイアウト・絵 ayako.m



★児童書コーナー  
 「よくわかる再生可能エネルギー」 矢沢サイエンスオフィス/編著 学研教育出版  
 「考えよう!地球環境身近なところからエコ活動」155 環境情報普及センター/監修 金の星社  
 「でんき、つけっぱなし!」 深山 さくら/ぶん チャイルド本社

★一般書コーナー  
 「江戸に学ぶエコ生活術」 アズビー・ブラウン/著 阪急コミュニケーションズ  
 「環境(エコ)生活のススメ」 箕輪 弥生/著 飛鳥新社  
 「楽しい電力自給自給生活」 電力自給自給生活研究会/編著 洋泉社

6月は環境月間、5日は環境の日です。この機会に、私たち一人ひとりが自らの生活や行動を見直しましよう。

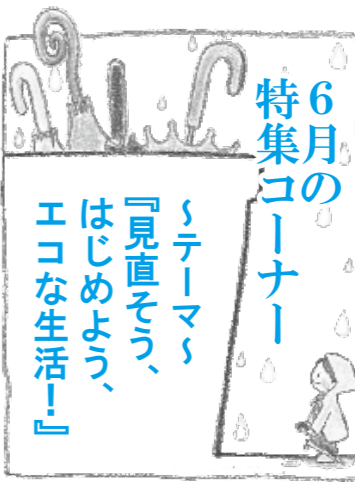

### ●●●図書館よりお知らせ●●●

#### ～講座～

#### ●図書ボランティア養成講座 「本の修理講座」受講生募集!

本の構造を知り、破れた本や傷んだ本の修理をする技術を学ぶ講座です。

図書館の本は、後世に残すべき大切な資料です。その本を修理するボランティアとして活動したいと思っている方や本に興味がある方、参加してみませんか。

■日時 6月6日(水)・7日(木) 13時半～15時※全2回の講座です。

■会場 うみ・みらい館 研修室A

■定員 10名(先着順)

■受講料 無料

■講師 稲光 勇雄さん(元福岡県立図書館副館長・元宇美町立図書館長)

■申込方法 電話、FAX、図書館カウンター TEL932-0600 FAX932-0631

■申込締切 5月31日(木)

#### ～うみ・みらい館展示コーナー～

#### ●展示のお知らせ

#### 「青少年の声標語」入賞作品展 宇美町「早寝早起き朝ごはん・読書活動・あいさつ運動連携プロジェクト」

入賞作品や各学校での活動の様子を写真などで紹介します。

■開催期間 5月27日(日)まで

#### ●平成23年度の図書館利用状況●

■貸出点数…298,601冊

■貸出者数…70,686人 (団体貸出は除く)

■入館者数…187,814人

■登録者数…1,704人 (昨年度に新しく図書館の利用カードを作った方)

■総登録者数…17,658人

### 図書館名画上映写真会

#### 「信さん 炭坑町のセレナーデ」 (108分)

福岡の炭坑町で、力強く逞しく生きる人々の魂の物語です。迫力のあるスクリーンでお楽しみください。

※原作「信さん」 辻内智貴/著

■日時 6月9日(土)

開場 14時

開演 14時10分～

■会場 うみ・みらい館 多目的ホール

■鑑賞 無料

### ●新刊案内●

#### ★一般書★「日本を、信じる」

瀬戸内 寂聴、ドナルド・キーン/著 中央公論社

2012年、ともに90歳を迎える瀬戸内寂聴とドナルド・キーンが、東日本大震災で感じた日本人の底力、生きる意味、自らの「老い」と「死」について縦横に語り合った本です。

#### ★児童書★「省エネの大研究」

山川 文子/著 PHP研究所

基本的なエネルギーの種類や、なぜ省エネが必要なのかを解説するとともに、身の回りのできる省エネを具体的例を交えながら紹介。省エネの技術や社会での取り組みについても取り上げています。

#### ●毎月23日は「宇美町読書の日」●

毎月23日は、お家で読書を楽しみましょう!ブックリスト「子どもの本だな」(幼児・児童用)と「ふみの本棚」(中高生・大人用)の「番号」をご活用ください。

※図書館で配布しています。また、HPで見られることもできます。

# 図書館だより

このページに関する問い合わせ: 宇美町立図書館 TEL932-0600

【4月の利用状況】

入館者数	13,486人
貸出者数	5,364人
貸出冊数	23,834冊

村山新団長(左)と三好前団長(右)と握手を交わす様子



### 平成24年宇美町消防団交替式

4月1日(日)、宇美中学校グラウンドにおいて、平成24年宇美町消防団交替式が行われました。春の日差しが注ぐ中で行われた今年の交替式では、宇美町の安全や安心に尽力され、2年間の任期を終えられた三好諭治前団長をはじめ、退団された各分団の分団長や団員に感謝状が贈られました。三好前団長の後任として新団長には村山聖団長が就任されました。村山団長は「宇美町消防団の伝統を引き継ぎ、頑張っていきます」と話されていました。また交替式の最後には、伝統技術の消防太鼓、纏振り、梯子乗りも披露され、会場からは大きな歓声と拍手が送られていました。

### 平和を祈り… 戦没者合同慰霊祭が行われました

4月6日(金)、宇美公園において、宇美町戦没者合同慰霊祭が行われました。晴天に恵まれ、桜も満開の中、遺族の方や町の関係者が参列しました。式典では、犠牲者の冥福を祈るとともに、悲惨な戦争を忘れることなく、恒久に平和であることを願いました。



慰霊碑に向かい、犠牲者の冥福を祈る遺族の方々

井野山の頓宮まで歩きました



### 宇美八幡宮子安祭が行われました!!

4月15日(日)、宇美八幡宮子安御神幸行列が晴天の中行われました。子ども達の健やかな成長を願い2年に一度行われるこの行列には、町内外から多くの人々が参加し、華やかな衣装を着た子ども達が、保護者の方に手を引かれながら、宇美八幡宮から井野山の頓宮までを元気に歩きました。

### 大きく育て! ひまわりの花~「人権の花」運動~

4月20日(金)に、原田小学校の3年生93名が、人権擁護委員の安川一馬さん、原田小学校区花ボランティアの12名の方々とともに人権の花ひまわりを植えました。花ボランティアの皆さんによって耕された花壇の土の柔らかさに歓声を上げながら、1人1人が丁寧に種を植えました。児童の1人は「ひまわりが元気に育つように、水やりや草取りを頑張ります」と話していました。この運動は、主に小学生を対象とした啓発運動で、昭和57年度から実施されています。その内容は、配布された花の種子、球根などを、児童が協力しながら育成することを通して、協力、感謝することの大切さを学ぶとともに、情操を豊かにし、やさしい思いやりの心を体得させ、人権思想をはぐくむことを目的としています。



花ボランティアの皆さんに教わりながら、種の植え付けを行う児童達

### ドキドキの1年生~入学式が行われました~



名前を呼ばれ、返事をする新入生(桜原小)



新入生代表の挨拶をする1年生(宇美東中)

町内の中学校(4月10日)、小学校(4月11日)において、入学式が行われ、今年度は小学校381名、中学校366名の新入生が入学しました。中学校では、まだ少し大きい制服に身を包み、少し緊張した面持の1年生の姿が印象的でした。小学校では、6年生に手を引かれて入場したかわいらしい1年生が、担任の先生から名前を呼ばれると大きな声で返事をしていました。

### 明治バイソン、ひばりが丘チェリオが1、2フィニッシュ! ~第17回玄海グリーンリーグ新人カップ2012~

3月10日(土)、17日(土)に「第17回玄海グリーンリーグ新人カップ2012」が福岡市西区の玄洋高校グラウンドで行われ、44チームが参加して熱戦を繰り広げました。この大会で、宇美町スポーツ少年団所属の明治バイソンが優勝、ひばりが丘チェリオが準優勝に輝きました。優勝した明治バイソンの副主将の城谷優哉君(原田小6年)は、「強豪チームを相手に苦しい試合だったけど、みんなで力を合わせて優勝することができました。これからの大会も優勝目指して日々練習を頑張ります」と話してくれました。



金メダルを手に笑顔の選手達

### 昭和の森山開きが開催されました!!

山開きにちなんだ一口仁和加が披露されました



4月29日(祝)に昭和の森において、今年1年の安全を願う安全祈願祭と宇美町商工会主催の山開きイベントが行われました。2年ぶりの開催となった山開きイベントでは、宇美町商工会、宇美町青年団によるふるまいや、博多仁和加等のステージ、各種団体による展示等、数多くの団体による催しが行われ、訪れた方々を楽しませていました。また、「昭和の森会場と須恵町のつつじ祭り会場を結ぶウォーキング」も同時開催され、こちらも多くの参加者でにぎわいました。

### 宇美八幡宮春季大祭奉納弓道大会が開催されました!!

4月15日(日)、福岡近隣のシニア弓道愛好家の方達が集まり、「宇美八幡宮春季大祭奉納弓道大会」が宇美町体育協会弓道部の主管で開催されました。当日は好天に恵まれ、最高齢86歳の選手2名をはじめ、80歳代の選手5名を含む82名が参加しました。射会等の開会時に行われる矢渡しは、最高齢者の教士六段柳泰夫先生、介添え五段藤木京子氏、四段清水澄子氏で行われ、競射会では、日頃の稽古の成果を十分に発揮しようと、無心に的を見つめ、次々に矢を放ち的の音を楽しむ選手の姿が見られました。



真剣なまなざしで見つめる選手

## 訪問介護員2級養成研修 の受講者を募集します 健康福祉課 TEL934-2243

現在、ホームヘルプサービス事業に従事している方又は今後従事したいと思われる方を対象に、養成研修が開催されます。

○募集定員 ※申込者多数の場合は抽選になります。

【土・日コース】 6名

【平日コース】 3名

○講義日程

【土・日コース】

9月1日～翌年1月19日の毎週土曜日、  
10時～17時を予定

【平日コース】

9月20日～11月29日の平日、  
9時半～16時45分を予定

※両コースとも、別日程で4、5日程度施設等での実習があります。

○受講費用

20,000円(テキスト代及び受講経費)

※別途、施設実習の際に健康診断書(自己負担約10,000円程度・予防接種代)が必要です。

○場所

【土・日コース】 須恵町地域活性化センター

【平日コース】 日本赤十字社福岡県支部(福岡市南区)

○申込期限

【土・日コース】 7月25日(水)まで

【平日コース】 8月16日(木)まで

※申込の際、印鑑をお持ちください。

## マイクロバス貸出しのお知らせ 総務課 TEL932-1111

4月から、町内在住の団体を対象にマイクロバスの貸し出しを行っています。

○定員 26名(運転手を含めて)

○費用 無料

※燃料代は、実費負担していただきます。

○申込み 使用日の2ヶ月前から総務課の窓口で受け付けています。

※運転手の方は、大型免許が必要です。



## 宇美町スポーツ推進委員 交代のお知らせ 社会教育課 TEL933-2600

平成24年3月末日の任期満了に伴い、宇美町スポーツ推進委員の3名の方々が退任され、新たに3名の方が加入されました。

退任された皆様、宇美町のスポーツ振興にご尽力いただき誠にありがとうございました。

スポーツ推進委員は、地域スポーツ振興の推進役として期待されています。地域でのスポーツ活動のお手伝い等がありましたら、上記の社会教育課までご連絡ください。

【退任者】

上野 孝枝(障子岳区)、藤森 秀樹(井野区)、村上 郁美(原田下区)

【新任者】

小幡 聡子(井野区)、永水 すみ子(神山手区)、森尾 俊久(早見区)

※五十音順、敬称略

## 宇美町社会教育委員の 新規委嘱のお知らせ 社会教育課 TEL933-2600

平成24年4月から、新たに3名の方が、宇美町社会教育委員として、宇美町教育委員会から委嘱されました。「地域の社会教育に関する情報の収集、提供」等の地域と行政のパイプとしての役割を期待されています。

また、平成23年度をもって、下記の方が退任されました。宇美町の社会教育の振興にご尽力いただきありがとうございました。

【退任者】

瓦田 政義(原田上区)、田中 隆義(宇美南中校長)、脇田 洋子(前井野小校長)

【新任者】

小野 賢司(宇美中校長)、坂本 武男(原田下区)、三徳屋典子(宇美小校長)

※五十音順、敬称略

## ラブアース・クリーンアップうみ 2012 町内一斉清掃を実施します 環境課 TEL932-1111 (代表)

○実施日 6月3日(日) 8時～

○清掃場所

各行政区等で決めた  
道路や公園など公共  
の場所



## 障害者(児)地域自立支援協議会開設 健康福祉課福祉係 TEL934-2278

平成24年4月から、『糟屋中南部障害者(児)地域自立支援協議会』が開設されました。

○広域設置

協議会は、糟屋6町(宇美町、粕屋町、篠栗町、志免町、須恵町、久山町)の広域設置で、互いに協力をしながら活動をします。

○目的

障害のある方を対象に、当事者、ご家族、相談支援機関、民間事業者、教育機関、医療機関、労働機関、行政が参画・協力して地域で安心して暮らしていただけるように取り組んでいます。

○具体的な活動

障害のある方についての困難事例への対応、地域の関係機関によるネットワークの構築、地域の社会資源の開発および改善に関することをおこなっています。

## 平成23年度国民年金保険料の 免除申請期限について 住民課国保年金係 TEL934-2241

平成23年度の免除申請(平成23年7月～平成24年6月分の保険料に係る免除申請)の受付は7月末までとなっておりますので、免除をご希望の方は下記書類を持参の上、住民課②番窓口までお越しください。

○持参するもの

年金手帳、離職票または雇用保険受給者資格証(平成23年3月31日以降に離職された方で該当する方のみ)、印鑑

## 国民健康保険税の税率改定 住民課国保年金係 TEL934-2241

「広報うみ」4月号でもお知らせしましたが、平成24年度から国民健康保険税の税率を改定します。医療費の増加等により、健全な財政運営が困難な状況になり、税率改定が必要となりました。国民健康保険制度を将来にわたり維持していくために必要な改定ですので、ご理解をお願いします。

なお、平成24年度国民健康保険税課税通知書は6月中旬に郵送します。

## 厚生労働省慰霊巡拝 健康福祉課福祉係 TEL934-2278

区分	派遣地域 地名	実施予定時期	実施期間	募集予定人員
旧ソ連	イルクーツク州	8月31日(金)～9月10日(月)	11日間	15名
	ザバイカル地方	9月3日(月)～9月14日(金)	12日間	15名
	ハバロフスク地方	9月7日(金)～9月14日(金)	8日間	56名
	沿岸地方	9月29日(土)～10月6日(土)	8日間	15名
中国	東北地区	9月3日(月)～9月12日(水)	10日間	10名
南方	硫黄島(第1次)	7月3日(火)～7月4日(水)	2日間	100名
	東部ニューギニア	11月10日(土)～11月17日(土)	8日間	30名
	硫黄島(第2次)	11月13日(火)～11月14日(水)	2日間	100名
	北ボルネオ	12月5日(水)～12月12日(水)	8日間	15名
	トラック諸島	1月19日(土)～1月26日(土)	8日間	15名
	マリアナ諸島	1月19日(土)～1月26日(土)	8日間	15名
	フィリピン	2月13日(水)～2月22日(金)	10日間	60名
硫黄島(第3次)	2月26日(火)～2月27日(水)	2日間	100名	
マシャル・ギルバード諸島	3月2日(土)～3月10日(日)	9日間	20名	

先の大戦における戦没者の御霊に対し、慰霊巡拝事業が行われます。

○参加資格

戦跡慰霊巡拝を行う戦域における戦没者の遺族〔配偶者(再婚した方を除く)、父母、子、兄弟姉妹)及び弾力的運用の者〔戦没者の孫、参加する遺族(子・兄弟姉妹)の配偶者、甥、姪、(応募人員が募集人員を下回った場合、かつ自費参加を了承する場合に限る)〕で、実施時期において80歳以下である方。

※実施予定時期・実施期間・募集予定人員は、現段階の案であり変更することがあります。

○問い合わせ

上記の健康福祉課福祉係もしくは  
県福祉労働部保護・援護課  
TEL643-3301

**赤十字水上安全法 救助員養成講習**  
水の事故から生命を守るための知識や技術を身につける講習です。

●日程・会場  
①北九州市文化記念ホール  
●開催日  
6月21日(木)～24日(日)  
●受付 6月1日(金)まで  
●定員 50名  
②県立総合プール  
●開催日  
6月27日(水)～30日(土)  
●受付 6月8日(金)まで  
●定員 70名  
●受講料 無料  
※テキスト代2,100円、保険料、その他必要。  
※受験資格、申込方法等はお問い合わせください。  
●問い合わせ  
日本赤十字社福岡県支部  
Tel 523-11172  
Tel 521-2552  
Fax 521-2552

**母子家庭のためのパソコン中級講習会**  
「ワード・エクセル・パワーポイント」  
●対象  
県内(福岡市、北九州市を除く)にお住まいの母子家庭の母、またはかつて母子家庭だった主婦で、求職あるいは転職を希望している方。  
講習会終了後、アンケート

**ジャガイモ収穫交流会**  
自分の手で美味しいジャガイモを畑から収穫してみませんか?  
●日時 6月10日(日) 9時半～申込書受付、10時開始  
●少雨決行  
●場所 粕屋郡宇美町宇美二丁目(株)小林酒造本店(万代)裏(ほ場)  
※当日は汚れてもいい服装で、長靴、軍手、収穫する道具等を持参してください。  
●主催 粕屋地域農業振興

**福岡県戦没者追悼式**  
県では、先の大戦における戦没者等の方々に追悼の誠を捧げるとともに、平和

**学ぶ**  
**詩吟教室(無料体験)**  
コロンビア吟士の小早川光衛子先生をお迎えして詩吟のお勉強をさせていただきます。  
●活動日時 毎週水曜日、土曜日の19時～21時  
●場所 中央公民館会議室  
●問い合わせ  
光霊流宇美分会

**押し花作品展**  
四季折々の草花や、思い出の花を作品にしました。自然とふれあい、仲間とのコミュニケーションを楽しんでいます。どうぞご来館ください。  
●場所 宇美町立歴史民俗資料館2階ギャラリー  
●期間 5月12日(土)～31日(木)  
●休館日 期間中の月曜日  
●問い合わせ  
Tel 932-5414(菊地)

**「全国一斉」人権擁護委員の日」特設人権相談所**  
6月1日(金)は、「人権擁護委員の日」です。あなたの街の身近な相談パートナーである人権擁護委員が、家庭内のもめごとや隣近所とのトラブル、いじめや差別などの相談に応じます。相談は無料で、秘密は固く守られますので、お気軽にご相談ください。  
●日時 6月8日(金) 10時～15時  
●場所 老人福祉センター  
●問い合わせ  
福岡法務局内福岡人権擁護委員協議会  
Tel 832-14311

**有料広告募集中!!**  
「広報うみ」では、広報誌上に広告を掲載する広告主を募集しています。詳しくは、宇美町ホームページをご覧ください。  
【問い合わせ】 総務課 Tel 932-1111  
e-mail kouho@town.umi.lg.jp  
URL http://www.town.umi.lg.jp/

**しのぎき歯科クリニック**  
院長 篠崎 剛  
宇美町宇美6-1-6  
(福岡銀行宇美支店前)  
Tel 092(41)5903  
http://emishika.com/  
半個室で広々とした歯科医院です。お子様からご年配の方までお気軽にご相談ください。

**募集**  
**県営住宅入居者募集**  
県内に所在する県営住宅  
●受付期間  
6月1日(金)～6月11日(月)  
※6月1日から総合案内及び総務課管理財室で募集案内書を配布します。(この他にも、県内各所で配布しています。詳しくは、お問い合わせください)  
●問い合わせ  
県住宅供給公社  
Tel 781-80029

**一本松公園巡視員募集**  
一本松公園(昭和の森)内での巡視員を募集します。  
●業務内容  
一本松公園内巡視・清掃業務  
バンガロー管理及びカギの貸出・返却業務等  
●対象者 宇美町在住者で、55歳以上70歳の自家用車で通勤可能な方  
●募集人数 5名  
●勤務場所  
一本松公園(昭和の森)管理棟  
●勤務時間  
8時半～17時15分  
(一時間休憩 実労7時間45分)  
●勤務日数 1ヶ月10日間以内  
●雇用期間  
7月1日(日)～9月30日(日)の3カ月間

**グローバル・ウィング2012(第15回)福岡県青年の翼 参加者募集**  
県では、県内青年を躍動するアジア諸国へ派遣し、世界を舞台に活躍する青年リーダーを育成する「グローバル・ウィング2012」の参加者を募集します。  
●海外研修実施時期  
11月11日(日)～18日(日)  
7泊8日  
●訪問国  
ベトナム、マレーシア、中国  
●募集人員 30名  
●応募資格 県内在住の18歳以上35歳以下の方(平成24年4月1日現在)  
●負担金 99,000円  
●募集期間  
4月26日(木)～6月20日(水)  
●問い合わせ  
県青年の翼実行委員会事務局(県庁青少年課内)  
Tel 643-3386

**学ぶ**  
**詩吟教室(無料体験)**  
コロンビア吟士の小早川光衛子先生をお迎えして詩吟のお勉強をさせていただきます。  
●活動日時 毎週水曜日、土曜日の19時～21時  
●場所 中央公民館会議室  
●問い合わせ  
光霊流宇美分会

**学ぶ**  
**詩吟教室(無料体験)**  
コロンビア吟士の小早川光衛子先生をお迎えして詩吟のお勉強をさせていただきます。  
●活動日時 毎週水曜日、土曜日の19時～21時  
●場所 中央公民館会議室  
●問い合わせ  
光霊流宇美分会

**KUMON 5月無料体験受付中!**  
5/18(金)～31(木)  
★宇美センター 宇美4-2-10 木村ビル2F  
(火・水・金) Tel 957-6615 携帯 090-9075-6404 (荒木)  
★宇美東 宇美東1-4-1 西日本新聞向い  
(月・木) Tel 933-7828 携帯 090-9589-1212 (伴)  
★宇美はるだ 原田4-18-8 原田下公民分館  
(火・金) Tel 934-3180 携帯 090-1345-8634 (須原)

癒しの雰囲気を取り込んだ、光そそぐ斎場です。  
葬儀・佛壇・佛具の 齋 紫恩  
やまだ場  
TEL 931-1000  
http://www.saijousion.com/

# 6月のカレンダー

6月の夜間窓口は15日(金)20時まで  
住民課、健康福祉課(福祉係、介護高齢者支援係)、税務課、子育て支援課(子育て支援係)が通常業務です。

～「広報うみ」録音テープの貸し出しを町立図書館で行っていますので、ぜひご利用ください～

日 月 火 水 木 金 土

<b>【弁護士相談日】</b> ※要予約6名まで 6月25日(月)13時～16時 <b>【心配ごと相談日】</b> 6月8日(金)、25日(月)10時～15時 ●場所 老人福祉センターくすの杜 ●問い合わせ 宇美町社会福祉協議会 TEL931-1008		<b>【日曜納税窓口】</b> ●日時 6月24日(日) 8時半～17時15分 ●場所 役場税務課 ●問い合わせ 税務課 TEL934-2242		01	02
03	04	05	06	07	08
09	10	11	12	13	14
15	16	17	18	19	20
21	22	23	24	25	26
27	28	29	30		

**防災行政無線が聞き取りにくい! ☆そんな時は…**  
☎0120-898-255にダイヤルしてください。防災無線の内容が確認できます。

老人福祉センターくすの杜	TEL933-1111	中央公民館・各体育施設	TEL933-2607
し〜ず・うみ	TEL932-0365	健康福祉センター・うみハピネス	TEL933-0777
歴史民俗資料館	TEL932-0011	子育て支援センター・ゆうゆう	TEL957-6450
まなびや・うみ	TEL933-2607	こども療育センター・すくすく	TEL934-3933
図書館	TEL932-0600	宇美南町民センター	TEL934-1115
生涯学習センター	TEL933-2607	ボランティアセンター・ふみらぼ	TEL933-1110

## 6月の保健事業

◎問い合わせ 宇美町健康福祉課 (健康づくり推進室) TEL933-0777

6日(水)	離乳食教室 ※平成24年1月生まれ	うみハピネス 受付10:15～10:30
	高齢者健康相談	くすの杜 13:30～15:00
7日(木)	3歳児健康診査 ※平成21年5月生まれ	うみハピネス 受付13:30～14:00
12日(火)	1歳6か月児健康診査 ※平成22年11月生まれ	うみハピネス 受付13:30～14:00
14日(木)～18日(月)	特定健診・健康診査・がん検診 ※予約者のみ受診 場所:うみハピネス	
19日(火)	7か月児健康診査 ※平成23年11月生まれ	うみハピネス 受付13:30～14:00
20日(水)	赤ちゃん教室 ※平成24年4月生まれ	うみハピネス 受付13:00～13:30
26日(火)	4か月児健康診査 ※平成24年2月生まれ	うみハピネス 受付13:30～14:00
28日(木)	健康栄養相談 ※予約制	うみハピネス 10:00～15:00

## 休日の外科医

病院が変更になることがありますので、電話等で確認のうえ受診してください。

6月3日(日)	高木整形外科皮膚科医院 TEL938-2310 粕屋町原町2-2-11
6月10日(日)	みやふさ整形外科クリニック TEL957-3031 志免町志免中央2-4-1
6月17日(日)	森高脳神経外科クリニック TEL937-2214 志免町志免中央4-16-1
6月24日(日)	合屋クリニック TEL936-5839 志免町志免迎田1686-1

## 休日の内科・小児科、歯科診療は

粕屋中南部休日診療所へ  
久山町久原3168-1(県道35号線深井交差点そば)  
TEL652-3119  
診療時間 9:00～17:00  
※内科・小児科は、内科のみ、小児科のみとなる場合があります。

## 救急医療情報センター

TEL471-0099(24時間体制)  
症状に応じた医療機関を、24時間体制で紹介。夜間・休日に診療可能な病院の情報はもちろん、平日の日中に「〇〇町の△△に住んでいます。近くの耳鼻科を教えてください」といった質問にも答えられます。

## 上水道の漏水は指定業者へ

◎問い合わせ 宇美町上下水道課 TEL934-2224

月	日	日直	電話番号	月	日	日直	電話番号	
5	15	16(有)	三光設備 932-4885	6	8	9	藤木良弘設備(株) 932-1254	
	17	18	藤木良弘設備(株) 932-1254	10	11	(有)	黒木設備 933-4951	
	19	20	(有)	黒木設備 933-4951	12	13	合屋製作所 932-1331	
	21	22	合屋製作所 932-1331	14	15	ハヤシ設備 932-5586		
	23	24	ハヤシ設備 932-5586	16	17	空調サービス 933-1977		
	25	26	空調サービス 933-1977	18	19	横田設備 933-4104		
	27	28	横田設備 933-4104	20	21	(有)	粕屋ガス保安設備 932-0079	
	29	30	(有)	粕屋ガス保安設備 932-0079	22	23	(株)	藤木商会 932-1757
5/6	31	1	(株)	藤木商会 932-1757	24	25	(有)	大成管工 932-3119
	2	3	(有)	大成管工 932-3119	26	27	(株)	光商会 932-0682
	4	5	(株)	光商会 932-0682	28	29	(有)	三光設備 932-4885
	6	7	(有)	三光設備 932-4885	30	1	(株)	藤木良弘設備(株) 932-1254

【注】役場業務時間終了後、土日祝日および夜間の水道管修理については、上記の指定水道工事店もしくは、障子岳浄水場(TEL932-0252)にお知らせください。なお、メーカーから家庭内の修理については、有償の個人負担です。個人負担となる修理を依頼される場合は、指定水道工事店より事前に修理金額を確認されることをお勧めします。

# 平成25年成人式実行委員を募集します！

昨年の実行委員の様子

- ☆応募対象
- ①平成25年成人式対象者
  - ②平成26年（翌年）成人式対象者
  - ③昨年実行委員経験者
- ☆定員 10人程度
- ☆内容 月2回程度の実行委員会を開催し、企画・運営を行います。

☆申込方法

電話かEメールで『住所、氏名、電話番号、出身中学校』をお知らせください。

※詳しくは社会教育課までお問い合わせください。

☆問い合わせ

社会教育課 TEL9333-2600



## おいしさ発見!! 宇美町学校給食人気メニューより

### ごぼうのスペアリフ風

宇美小学校のかみかみメニューです。子どもたちは、いま根菜類のおいしさに気づきはじめています！

【材料】	
ごぼう	1本〜2本
揚げ油	適量
醤油	小さじ1
みりん	大きじ1
おろしにんにく	少々
黒ごま	適量（白ごまでもOK）

【つくり方】

- ①ごぼうは、皮をこそぎ水にさらす。
- ②麺棒でたたく。
- ③5cm程度に切る。（太ければ縦半分に分ける）

- ④高めの揚げ油（180℃以上）で素揚げにする。
- ※火が弱いとごぼうがふにやつきます。焦げない程度の茶色になる位に揚げるのがおいしさのポイントです。
- ⑤調味料と揚げておいたごぼうをあわせ、ごまをふる。
- ⑥オーブントースターで4〜5分焼く。

- ※かむことの効果
- ・消化・吸収をよくする
- ・肥満を予防する
- ・むし歯を予防する
- ・脳を活発にして、記憶力を高める

【問い合わせ】  
社会教育課 TEL9333-2600

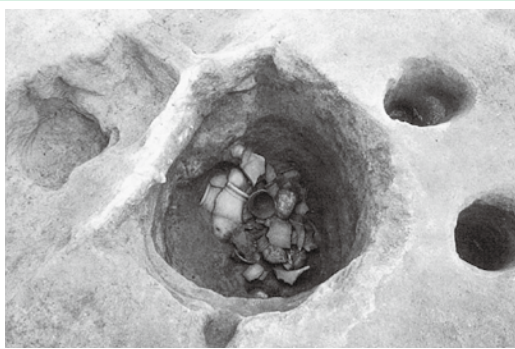

上角遺跡の井戸跡から出土した大量の弥生土器

もう一つの表田世利口遺跡は、宇美商業高校の近くにあり、弥生時代から鎌倉時代にかけて存在した遺跡で、ここからも上角遺跡と同じように柱穴の跡や井戸跡などが見つかっています。

## 宇美町歴史探検 ② 弥生時代の宇美

先月号で紹介した川原田供田遺跡の他に、町内には上角遺跡と表田世利口遺跡という弥生時代の遺跡があります。

上角遺跡は宇美小学校の近くにあります。発掘調査の結果、弥生時代中期後半から後期初頭頃（今から約1900年前）の竪穴住居（家の跡）、柱穴の跡、井戸跡などが発見され、たくさんの方の出土しました。

2月度新商品! **TOTO最新型“超”節水トイレ** を **お得な特別価格** で!!

工事費・旧便器処分費・消費税など全て込みで

通常価格 144,480円

**68,000円** (プラス20,000円〜でウォッシュレットに)

この他、水回りのリフォームは何でもお任せ下さい!

**0120-32-6611**

株主優待 西日本住建

http://www.nishinihon-juken.com

人に深く、暮らしにあたたかく。

**株式会社まつだ**

MATSUDA CO., LTD.

ハトプラザ宇美 ハトプラザ平成苑  
精屋郡宇美町大字宇美3537-1 TEL 092-932-4444 精屋郡志免町志免東三丁目14-18 TEL 092-936-2580

ハトプラザ空港東 ハトプラザ立花  
精屋郡粕屋町仲原2420-1 TEL 092-957-1194 精屋郡新宮町夜白六丁目9-17 TEL 092-963-1000

あんしん サポートシステム **M CLUB**