

あなたと町をつなぐ笑顔の架け橋

広報 うみ

umi



INDEX

特集 **祝 広報うみ500号**
広報うみからみる宇美町 Part1... ②

- 8月から後期高齢者医療制度の被保険者証が新しくなります...④
- スキルアップ!Facebook活用講座...⑥
- 平成25年度宇美町職員採用試験...⑦
- 消防職員募集(粕屋南部消防組合)...⑦
- 精霊流しのご案内...⑧



太陽の恵み・乾物のすすめ すき昆布の沖縄煮

すき昆布の
沖縄煮の
レシピ
【4人分】

昔ながらの保存食「乾物」は、保存がきく、栄養とうまみが凝縮されていて、おいしい、お手頃価格と、良いことづくめ。「めんどうそう・料理が地味・使い切れない」と言ったマイナスなイメージを覆す、給食の人気メニューを紹介します。見た目は地味ですが、食べると、そのおいしさにびっくり!「ごはんが、どんどんすすむ万能おかず」として、食卓の定番にしませんか。

材料

すき昆布(乾)	10g	A	しょうゆ	大さじ1
人参	30g		砂糖	大さじ1/2
豚肉薄切り	30g		みりん	小さじ1
ちくわ	20g		塩	ひとつまみ
おろししょうが	小さじ1/2			
サラダ油	小さじ1/2			

- 作り方**
- ① すき昆布は、はさみで5cm角にカットし、水で戻す。
 - ② 人参…線切り、ちくわ…輪切り、豚肉薄切り…一口大
 - ③ 鍋にサラダ油をしき、豚肉、人参、おろししょうがを炒める。
 - ④ 戻したすき昆布、ちくわを入れ、さらに炒める。
 - ⑤ Aの調味料を入れ、軽く煮たてる。
- ※煮汁が少ない場合は、少量の水を加える。
⑥ 昆布がやわらかくなったら、できあがり。



すき昆布とは?
すき昆布とは、昆布を茹でてから2~3mm幅に切り、ぬめりをとってから、平らに干したものだ。一度茹でてあるので、塩気は薄く、食感はやわらかく、すぐに戻せるのが特徴です。

問い合わせ 学校教育課 TEL934-2245

宇美町
歴史探検 37
宇美町の
年中行事②

「夏のお祭り編」
夏の年中行事に、宇美八幡宮夏の
「夏越祭」があります。
夏越祭は7月31日に開催されます。祭
では、本殿入口の御神門に、茅でつくられた
大輪が取り付けられ、茅の輪くぐりが行わ
れます。これを行うと、半年間に触れたケ
ガレがおち、夏負けせず、健康に恵まれると
いわれています。
県下では、太宰府天満宮・笠崎宮など多く
の神社で行われており、地域によっては少
異なった形で輪くぐりが行われています。
大きな人形の股をくぐる、みやま市瀬高
町八坂神社の「大人形」や、藁でつくった男
女2体の人形を鳥居に結びつけ、自分の年
の数だけ八
の字に回る
柳川市海童
神社の「わら
大人形祭」な
どが、その例
です。

【問い合わせ】
学校教育課 0933-26000

宇美八幡宮での夏越祭の様子

ふる里の味に真心を託して
博多味の筑前
フジアツのご飯に最高!!
by ことばとろろ

ご贈答用 地方発送承ります! ご注意・お問い合わせ先
ご家庭向け商品、無着色切り明太子も、好評販売中!

株式会社 筑前福岡
〒811-2127 福岡県糟屋郡宇美町藤子5丁目4-16
http://www.092-933-0371.net

0120-69-0371
電話受付時間 (月)~(金) 9:00~17:50

人に深く、暮らしにあたたかく。
株式会社まつだ
MATSUDA CO.,LTD.

ハートプラザ宇美 ハートプラザ平成苑
糟屋郡宇美町宇美中央3丁目22-1 糟屋郡志免町志免東3丁目14-18
TEL 092-932-4444 TEL 092-936-2580

ハートプラザ空港東 ハートプラザ立花
糟屋郡粕屋町仲原2420-1 糟屋郡新宮町夜白六丁目9-17
TEL 092-957-1194 TEL 092-963-1000

あんしん サポートシステム **MCLUB**

The opening special

巻頭特集

町から今お伝えしたいことを特集します。

祝 広報うみ 500号

広報うみからみる宇美町 Part1

昭和47年1月に第1号が発行された広報うみが、今回で500号を迎えました。今月から3か月にわたり、広報うみ500号突破の記念特集として、広報うみからみる宇美町をお届けします。広報ならではの小ネタから写真まで、町誌では見られない情報もご紹介します。今月は、第1号～第115号(昭和56年5月発行)です。



No.30 昭和49年6月発行
ごみの処理について
愉快なイラストで紹介
当時のごみ処理について、愉快なイラストで紹介されています。時代を感じるイラストです。

No.50 昭和51年1月発行
宇美町全景

第50号の表紙は、宇美町の全景です。当時の宇美町の人口は、19,339人、世帯数は、5,644戸でした。



No.66 昭和52年4月発行
住民福祉センター完成

町民の方々の強い要望により、昭和51年8月に着工された住民福祉センターの工事が終了し、第66号広報に掲載されました。



No.70 昭和52年8月発行
人口2万人目のうぶ声

昭和52年6月27日に、人口が2万人を突破しました。



No.84 昭和53年10月発行
青年団による連載
「青い瓦版」スタート

当時の青年団は、障子岳、早見など6つの支部に分かれていました。演芸会や盆踊り等、当時各地区で開催されていた行事に参加する様子や、研修旅行など、青年団の活動について紹介されています。この連載は、平成8年まで続きました。



No.91 昭和54年5月発行
小柳ルミ子
チャリティショー開催

昭和54年3月18日に宇美町商工会青年部主催で、小柳ルミ子さんのチャリティショーが行われました。開場前から長蛇の列が続き、押すな押すな盛況だったようです。この時の利益は、約36万円にのぼり、宇美町社会福祉協議会へ寄付されました。



No.115 昭和56年5月発行
原田小学校開校

昭和56年原田小学校が開校し、入学式が行われました。当時の超近代設備を備えた調理室や、スタジオも完備した放送室など、最先端の小学校でした。



原田小学校の開校は、広報うみでも大きく取り上げられました

No.1 昭和47年1月発行
記念すべき第1号

それまでは、年4回の発行であった広報うみを、毎月1回の発行としてスタートしたのが、昭和47年1月発行の広報うみ第1号です。この時の広報は、B5サイズの横向きで、白黒印刷で作られています。第1号では当時の町長の安川辰雄氏の年頭あいさつが表紙を飾り、町道大名坂く佐合線の舗装工事が完成という記事が掲載されています。また、人口は19,196人と書かれています。

No.47 昭和50年10月発行
旧庁舎から
新庁舎へ

昭和50年10月13日から、現在の宇美町役場の庁舎で業務が開始されました。それまでの役場は、現在の歴史民俗資料館の場所がありました。

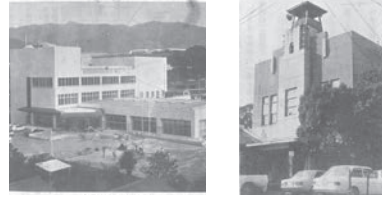

新庁舎の写真 (現在の宇美町役場) 旧庁舎の写真 (昭和50年1月発行第38号)

No.48 昭和50年11月発行
町章決定!

現在も使用されている町章は、昭和50年11月号の広報うみで正式決定と発表されました。この町章は、滋賀県の商業デザイナー奥村よねぞう氏の作品で、「ウ」と「ミ」を組み合わせて、全体を鳥のツバサに見たてて産業と自然の調和をはかりながら、町民の団結と友愛を表し、美しい緑の自然に囲まれ、福祉都市として躍進する宇美町を象徴したものです。



宇美町からののお知らせ

町から新しい制度や情報をお知らせします。

後期高齢者医療制度の保険料について

保険料は、平成24年中の所得金額と世帯(注1)の状況を基に算定を行い、決定します。

(注1):「世帯」とは、平成25年4月1日時点の世帯(75歳になる人、県外からの転入者などはその時点)を基準にしています。

被保険者(加入者)の皆さんへ「平成25年度後期高齢者医療保険料額決定通知書」を7月中旬にお届けします。

保険料の決まり方(計算方法)

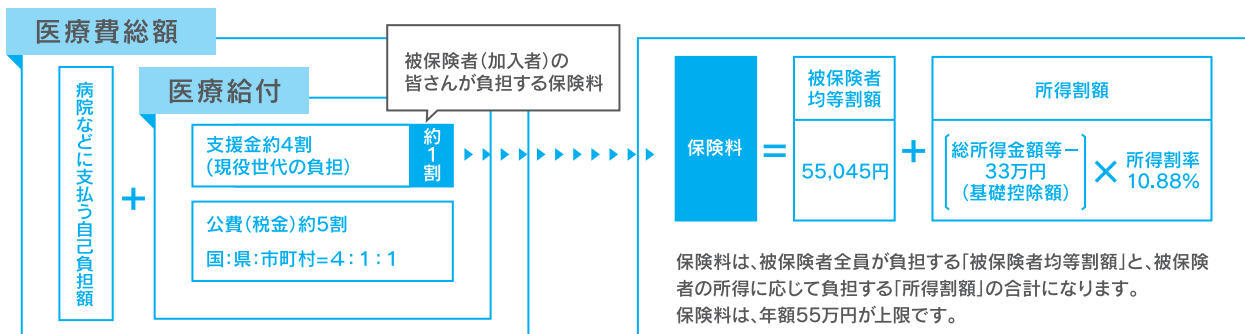

- 保険料は、県内どの地域でも同じ基準で算定されます。
- 保険料は、加入者一人一人にかかります。保険料率(被保険者均等割額、所得割率)は、2年ごとに見直されることとなり、平成24年度に改定されています。
- 総所得金額等とは、前年中の「公的年金等収入-公的年金等控除」、「給与収入-給与所得控除」、「事業収入-必要経費」等の合計額で、各種所得控除前の金額です。
- 例えば、公的年金等の収入のみの人で、年額が153万円以下の場合、総所得金額等は33万円以下となるため所得割額はかかりません。

保険料の軽減について

均等割額の軽減

平成25年度では、平成24年度の保険料軽減措置(被保険者均等割の9割・8.5(7)割(注2)・5割・2割軽減)を継続して行います。(注2):原則は「7割軽減」ですが、特例措置により「8.5割軽減」となっています。

均等割額軽減割合	軽減後の均等割額(年額)	
	平成25年度	同一世帯内の被保険者及び世帯主の軽減対象所得金額(注3)の合計額
9割軽減	5,504円	[33万円(基礎控除額)]以下で、かつ[被保険者全員が年金収入80万円以下(その他各種所得がない)]
8.5(7)割軽減	8,256円	[33万円(基礎控除額)]以下
5割軽減	27,522円	[33万円(基礎控除額)+24.5万円×被保険者(世帯主を除く)の数]以下
2割軽減	44,036円	[33万円(基礎控除額)+35万円×被保険者数]以下

(注3):軽減対象所得金額は、基本的には総所得金額等と同じですが、公的年金等収入の場合、「公的年金等収入-公的年金等控除-15万円」となるなど、例外があります。

所得割額の軽減

総所得金額等が91万円以下(公的年金のみの場合は、収入額で211万円以下)の人は、所得割額が5割軽減となります。

被用者保険(注4)の被扶養者であった人の軽減

後期高齢者医療制度に加入する前日まで「会社などの健康保険の被扶養者」だった人は被保険者均等割額が9割軽減となります。また、所得割額はかかりません。

(注4):被用者保険とは、全国健康保険協会管掌健康保険、組合管掌健康保険、船員保険、共済組合をさします。国民健康保険・国民健康保険組合は該当しません。

保険料の減免制度について

災害や失業等により保険料の納付が困難となった場合は、保険料が減免できる場合がありますので、住民課年金係へご相談ください。

8月

後期高齢者医療制度の

被保険者証が新しくなります

現在の被保険者証は、平成25年7月31日までの有効期限となっております。

8月1日から使用できる被保険者証(オレンジ色)の有効期限は、平成26年7月31日までの1年間となっております。7月下旬に郵送します。

8月1日以降に受診される場合は、新しい被保険者証(オレンジ色)を医療機関の窓口にご提示ください。

7月31日までに新しい被保険者証(オレンジ色)が届かない場合は、住民課年金係へお問い合わせください。

なお、保険料の滞納がある場合は、通常より有効期限が短い被保険者証を住民課年金係で受け取りいただくことがあります。

被保険者証の自己負担割合をご確認ください

医療機関で受診する際の医療費の自己負担割合は、1割または3割です。

毎年8月に前年の所得をもとに、今年8月から翌年7月までの1年間の自己負担割合の判定を行います。

自己負担割合は、同じ世帯の被保険者で

市町村民税の課税所得が145万円以上の人がいる場合は、3割となります。(※)

ただし、市町村民税課税の所得が145万円以上であっても、次の①または②に該当する場合は、お住まいの市区町村窓口へ申請すれば1割の自己負担割合となります。

①同じ世帯の被保険者が2人以上の場合... 同じ世帯の被保険者全員の収入の合計額が520万円未満

②同じ世帯の被保険者が本人のみの場合... (次のアまたはイに該当)

ア...本人の収入が383万円未満
イ...本人と同じ世帯の70歳から74歳までの人の収入の合計額が520万円未満

※市町村民税の課税所得が145万円以上であっても、前年の12月31日現在において、被保険者が世帯主であり、同じ世帯に合計所得金額が38万円以下である19歳未満の世帯員がいる場合には、1割の自己負担割合となる場合があります。詳しくはお問い合わせください。

限度額適用・標準負担額減額認定証が8月に更新となります

現在、お持ちの限度額適用・標準負担額減額認定証(以下、減額認定証)といいますが、有効期限は、平成25年7月31日までに満了となります。

減額認定証をすでにお持ちの方で、平成25年度の市町村民税が非課税世帯の方には、8月1日からの減額認定証を被保険者証とは別に7月下旬にお届けします。

減額認定証とは

市町村民税が非課税の世帯に該当する方が、入院または高額な外来診療を受けられる際に、減額認定証を医療機関窓口へ提示すると、医療費の自己負担限度額や、入院時の食費、居住費の負担が軽減されます。なお、減額認定証をお持ちでない方が新たに交付を希望する場合は、住民課年金係での申請手続きが必要となります。

申請に必要なお知らせ

被保険者証印鑑その他

問い合わせ先
「住民課年金係」TEL 0934-12241
「福岡県後期高齢者医療広域連合」
TEL 093-13111



平成25年度 宇美町職員 採用試験



私たちと一緒に、もっと宇美町を盛り上げましょう!

採用予定日 平成26年4月1日

試験区分・採用予定人数 一般事務A 4名

第一次試験 日 時 9月22日(日)
試験会場 宇美町役場
試験種目 教養試験、適性検査

受験資格

昭和58年4月2日から平成8年4月1日までに生まれた人
※次のいずれかに該当する場合は、受験できません。
・日本国籍を有しない人
・地方公務員法第16条に該当する人

受付期間

7月16日(火)～8月9日(金)
8時30分～17時15分(土・日は除く)
※郵送の場合は、8月9日(金)の消印有効

申込方法

申込書に必要事項を記入し、総務課まで持参または郵送により提出してください。
※申込書の配布は、総務課で行います。また、郵送による請求も可能です。郵送による請求の場合は、120円切手を貼った宛先明記の返信用封筒(角形2号〔33×24cm程度〕)を同封して、下記まで請求してください。

問い合わせ [宇美町役場総務課] 〒811-2192 糟屋郡宇美町宇美5-1-1 TEL932-1111 (担当:佐伯、浦本)

当日飛び込み参加大歓迎!!

スキルアップ! Facebook 活用講座 成果発表会 参加者募集のお知らせ

宇美町では、前年度から今年度にかけて、「ゼロからわかる!Facebook講座(全2回)」「スキルアップ!Facebook活用講座(全6回)」を開催し、Facebookというツールを使って宇美町の魅力等を町内外に広く発信することができる人材を育て、また、町民同士の交流を促進することで、地域の魅力をさらに高めることを目指しています。

現在開催中の「スキルアップ!Facebook講座」では、観光スポットや食、団体の活動等、宇美町のいいところをテーマ別に紹介するFacebookページを受講生の皆さんで新たに立ち上げ、運用をスタートしています!その成果発表会を下記のとおり開催いたしますので、受講生以外の皆様の参加を大募集します。ぜひ参加いただき、一緒に宇美町の魅力について考えてみませんか?

日 時 平成25年8月4日(日) 14時～
場 所 宇美町地域交流センター
「うみ・みらい館」2階多目的ホール
参加費 無料

申 込
問 い 合 せ

申込方法…電話・FAX・メールのいずれかでお申し込みください。
【記載事項】住所・氏名・年齢
共働のまちづくり課
☎934-2370 Fax934-2371
E-mail manabi@town.umi.lg.jp

下記の5つのページが誕生しています!ぜひページ名で検索してみてくださいね!

Facebookページ名	ページ概要
1 うみなび	宇美町の観光・歴史・文化を楽しくナビゲートしていきます。
2 宇美胃食充	宇美町に特化した食に関する情報・イベントを発信していきます。
3 ぶらり宇美	宇美町の自然と環境を全世界に向けて発信し、多くの人に宇美町の良いところを紹介していくページです。
4 座・うみコミ	宇美町で行われている活動や団体の情報を発信します。
5 宇美町商工会青年部	宇美町商工会青年部は今日も元気に活動しています。宇美町の魅力と活動を発信します。

消防職員募集 (粕屋南部消防組合)

- ◎募集職種 消防吏員
- ◎職務 消火救助、救急活動並びに火災予防等の消防行政に関する職務全般
- ◎採用予定人員 10名程度
- ◎受付期間 8月1日(木)～8月30日(金)
- ◎受験資格
 - ・昭和63年4月2日～平成8年4月1日に生まれた人
 - ・高等学校以上を卒業した人(平成26年3月卒業見込者を含む)
 - ※日本国籍を有しない人及び地方公務員法第16条に該当する人は受験できません。
- ◎試験日 10月20日(日)
- ◎試験会場 粕屋町大字上大限55-1(中部消防署)
- ※ホームページにも詳細を掲載しておりますので、ご覧ください。



バスの車内事故 防止についてのお願い

ただいま、走行中のバス車内での事故を防止するため、「車内事故防止キャンペーン」を実施しています。バスの車内事故防止に皆様のご理解とご協力をお願いします。



パブリックコメント 意見募集結果

5月1日(水)から5月31日(金)まで実施しました左記の案件への意見募集について、貴重なご意見をいただきありがとうございます。ご意見をいただいたご意見を考慮して施策等を検討いたします。なお、お寄せいただいたご意見とご意見に対する町の考え方を左記公表先に公表します。

案件名	提出者	意見数	問い合わせ
宇美町共働のまちづくり推進のための指針(素案)	17名	27件	共働のまちづくり課 ☎934-2370

公表先
◎町ホームページ(<http://www.town.umi.lg.jp/>)
◎共働のまちづくり課(宇美町地域交流センター「うみ・みらい館」2階)

故人への感謝と祈りを忘れずに... 精霊流しのご案内

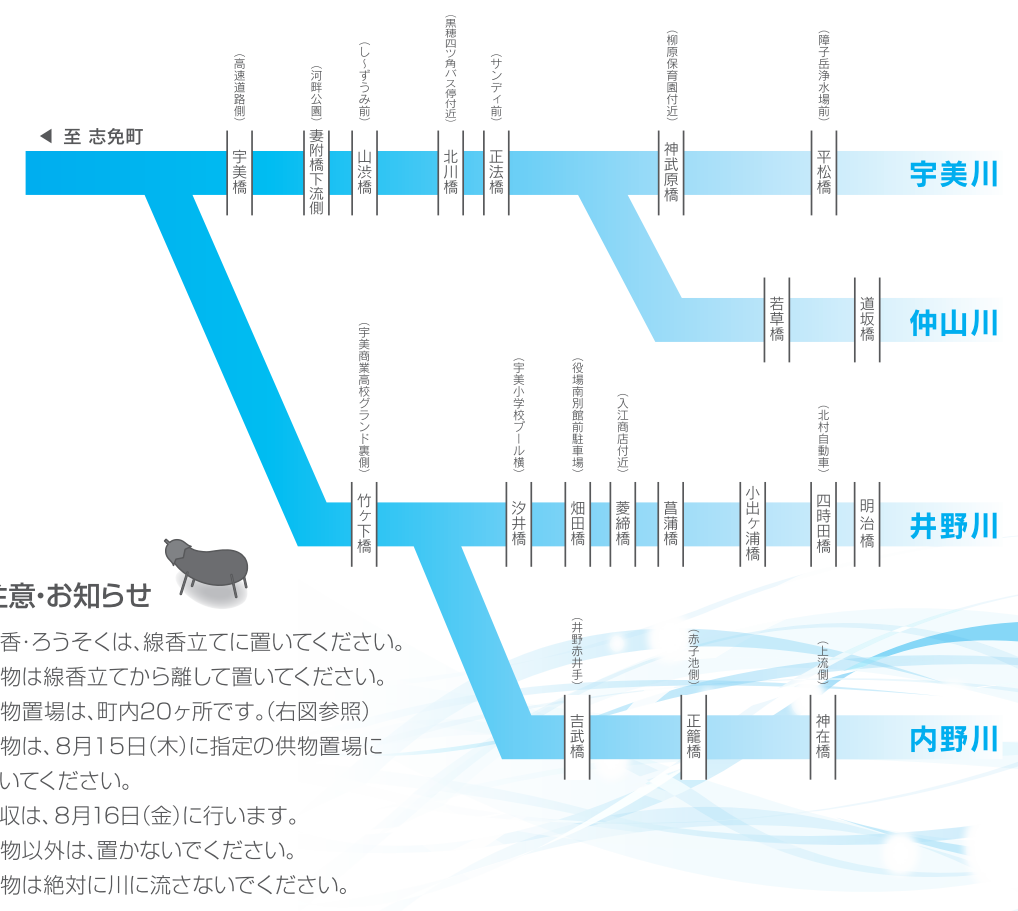

ご注意・お知らせ

- ◎線香・ろうそくは、線香立てに置いてください。
- ◎供物は線香立てから離して置いてください。
- ◎供物置場は、町内20ヶ所です。(右図参照)
- ◎供物は、8月15日(木)に指定の供物置場に置いてください。
- ◎回収は、8月16日(金)に行います。
- ◎供物以外は、置かないでください。
- ◎供物は絶対に川に流さないでください。

問い合わせ [環境課 環境衛生係] TEL 934-2226(直通)

宇美町防災気象情報システムから防災行政無線放送の内容がメール配信されます

現在、運用しております「宇美町防災気象情報システム」に携帯電話から登録いただくと、気象情報や緊急情報に加え、防災行政無線放送の内容がメール配信されるようになります。防災行政無線放送が聞こえない、聞き取りにくい方は、**8月1日12時**より登録を開始いたしますので、下記のアドレスおよび右記QRコードにより登録をお願いいたします。

登録用のアドレス: entry-umi@bousai-mail.jp

いきいき リサイクル情報

不用品を有効に活用して、資源の節約とごみの減量に取り組みましょう!

ゆずりませ

◎電動リクライニングベッド(折りたたみ式ケアベッド)
メーカー: ㈱アテックス、品番: AX-BK522
サイズ: 高さ65.5cm×幅103.5cm×奥行き202.5cm
重量: 44kg
装飾用クルミボタンのカバーが1つ外れているが、汚れなし

ゆずってください

◎ベビークーハン(折りたたみ可) ◎ロックミシン
◎小型携帯ラジオ(AM・FM) ◎ベビーベッド(白)
◎CD付きラジカセ
※ベビークーハン、ベビーベッドについては、なるべくきれいなものを希望します。

【申込みできる方】 町内在住者(営利目的の方や団体を除く)
「ゆずりませ」商品への申し込みは『不要品情報交換希望申込書』に必要事項をご記入のうえ、環境課窓口またはファックス、郵送にてお申し込みください。
『不要品情報交換希望申込書』は、宇美町のホームページからダウンロードできます。
7月31日締め切り後に抽選を行い、8月1日に当選者のみ電話で連絡します。

宇美町 いきいきリサイクル 問い合わせ [環境課] TEL 934-2226

児童扶養手当現況届のお知らせ

現在、児童扶養手当の受給資格のある方(所得制限等により手当の支給を受けていない場合も含む)は、一年一度現況届の手続きが必要です。これは、受給者の前年の所得の状況と8月1日現在の児童の養育の状況を確認するための届出です。この届を提出しないと、引き続き受給資格があっても8月分以降の手当の支給を断られる可能性がありますので必ず提出してください。

対象の方には、お知らせ通知を7月下旬に送付します。
なお、「一部支給停止適用除外事由届出」に該当する方は、7月上旬にお知らせ通知を送付しています。
●受付期間
8月1日～8月30日
(8時30分～17時15分)【土日祝日を除く】
※8月15日は夜間窓口のみですので20時まで受付します。

児童扶養手当額改定のお知らせ

児童扶養手当の支給額が、「年金特例水準解消による児童扶養手当の支給額の改定」により左記及び下の表のとおり引き上げ(予定)となります。
●平成25年10月分以降0.7%
●平成26年4月分以降0.7%
●平成27年4月分以降0.3%
なお、現在交付中の手当証書には、改定前の金額が記載されています。

特例水準解消による児童扶養手当の支給額(月額)(予定)

	25年4月～	25年10月～	26年4月～	27年4月～
特例水準	—	△0.7%	△0.7%	△0.3%
児童扶養手当額	41,430円～9,780円	41,140円～9,710円	40,850円～9,640円	40,730円～9,610円
(減額)		▲290円～70円	▲290円～70円	▲120円～30円

お盆は ごみ・し尿収集を お休みします

※ごみ、古紙・古布類につきましては、行政区によって収集日が異なりますので配布済みの「ごみの分け方と出し方」をご確認ください。
リサイクルセンターへの個人搬入は、8月14日(水)から8月16日(金)までお休みです。
※し尿収集日が盆休みにあたるご家庭は、休みの前後で収集しますので、ご協力をお願いします。

問い合わせ [環境課] TEL 934-2226

お盆期間中のごみ・し尿収集日程

月日	8/12(月)	8/13(火)	8/14(水)	8/15(木)	8/16(金)	8/17(土)
ごみ(資源ごみ・もえないごみ含む) 古紙・古布類	通常どおり	休み		通常どおり		通常どおり
し尿	通常どおり	休み		通常どおり		通常どおり

水道が漏水 しているときは

漏水場所が配水管からメーター器までの場合は上下水道課へお知らせください。
メーター器先から家屋側の漏水は個人負担で修理して頂く事になりますので、水道の修理当番業者にご連絡ください。(24ページ参照)
なお、「地下埋設管からの漏水で発見が遅れた」等やむを得ない事情があれば、漏水修理終了後に上下水道料金の減免申請を行う事ができます。(漏水場所の修理前後の写真と修理業者の証明印が必要です)
一度目の減免申請では、減免率が漏れたと推定される量の二分之一ですが、その後五年間以内の二度目では減免率が四分の一となります。二度目の減免は行っておりません。ごまめに漏水チェッカー(メーター器)についているパイロットマークをお願いします。

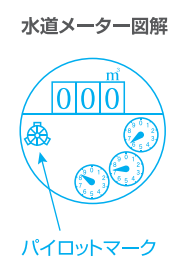

問い合わせ [上下水道課] TEL 934-2226

巻頭特集 宇美町からののお知らせ ほげんだより 図書館だより さくぽん まちの話題 まちの案内板 情報ステーション 今月のお知らせ

巻頭特集 宇美町からののお知らせ ほげんだより 図書館だより さくぽん まちの話題 まちの案内板 情報ステーション 今月のお知らせ

平成25年度

介護保険料額決定通知書を送付します

65歳以上の方の介護保険料は、毎年8月上旬に1年度分(今回は平成25年4月～平成26年3月)の保険料額を決定しています。

また、納付書、口座振替等で納めている方は、8月から来年3月まで納めます。

保険料は、本人と世帯の収入(平成24年中)状況等に応じて算定します。

なお、年間18万円以上(月額1万5千円以上)の老齢(退職)、障害、遺族年金を受給している方は年金天引きとなりますが、65歳になった方、広域連合外の市町村から転入した方は、半年～1年後に年金天引きが開始となります。

保険料率は昨年度から変更はなく、9段階11区分の所得段階になっています。

年金から介護保険料が引かれている方(特別徴収)は、確定した年間保険料額から既に引かれた額を差し引いて、10月以降の年金で調整するようになっています。

保険料を特別な事情がなく滞納されると、介護サービス利用時の給付が制限されます。介護保険は皆様からの保険料で成り立つ制度ですのでご理解とご協力をお願いします。

所得段階別の保険料の計算方法と年間保険料額について

所得段階	対象者	計算方法	年間保険料額	
1	生活保護受給者	基準額×0.5	29,233円	
	老齢福祉年金受給者			
2	世帯非課税 公的年金等収入額と合計所得金額の合計額が80万円以下の方	基準額×0.5	29,233円	
				公的年金等収入額と合計所得金額の合計額が80万円を超え120万円以下の方
3	世帯非課税 公的年金等収入額と合計所得金額の合計額が120万円を超える方	基準額×0.7	40,926円	
				公的年金等収入額と合計所得金額の合計額が120万円を超える方
4	本人非課税 公的年金等収入額と合計所得金額の合計額が80万円以下の方	基準額×0.92	53,789円	
				公的年金等収入額と合計所得金額の合計額が80万円を超える方
5-9	世帯課税 本人課税 合計所得金額が125万円未満の方	基準額×1.18	68,990円	
				合計所得金額が125万円以上190万円未満の方
				合計所得金額が190万円以上300万円未満の方
				合計所得金額が300万円以上400万円未満の方
				合計所得金額が400万円以上の方

問い合わせ 【健康福祉課介護高齢者支援係】 TEL 934-2243(直通) / 【福岡県介護保険広域連合】 TEL 643-7055



平成25年度 危険物取扱者 保安講習のお知らせ



受講対象者

危険物取扱者免状を受けている方のうち、危険物製造所、貯蔵所、取扱所において危険物の取扱作業に従事している方及び保安監督業務に従事している方は、3年に1度受講が必要です。期間内に受講しないと、消防法令の規定に違反することとなり、免状返納命令の対象となる場合があります。

受付

郵送受付：7月23日(火)～8月5日(月)
開催地受付：8月12日(月)10時～16時(12時～13時は除く)

※受付会場：ふくおか石油会館(階会議室)
※受講申請書類は、粕屋南部消防組合消防本部、南部消防署及び中部消防署にあります。
詳細については、申請書類の受講案内をご覧ください。

日時等(福岡会場抜粋)

講習月日	講習場所	講習区分	講習時間
8月19日(月)	福岡市早良区 百道浜1-3-3 福岡市民防災センター	その他の施設	9時30分～12時30分
		給油取扱所	13時30分～16時30分
8月20日(火)		その他の施設	9時30分～12時30分
		石油コンビナート等	13時30分～16時30分
8月21日(水)		給油取扱所	9時30分～12時30分
		その他の施設	13時30分～16時30分
8月22日(木)	石油コンビナート等	9時30分～12時30分	
	給油取扱所	13時30分～16時30分	
8月23日(金)	給油取扱所	9時30分～12時30分	
	その他の施設	13時30分～16時30分	

*福岡会場以外(北九州・久留米・大牟田・田川・刈田)での受講については、お問い合わせください。

小中学生、または来春小学1年生になるお子さんがいるご家庭の皆様へ。

お子さんのことで気になることがあれば、相談してみませんか？

落ち着かない、友達と遊べない、言葉が遅れている、学習についていけない...など。

●宇美町教育委員会学校教育課
TEL 934-2245

●療育センター「すくすく」
TEL 934-39933
(未就学児のみ)

来春の就学先について

宇美町教育委員会では、お子さん一人一人の可能性を伸ばすために、最も適した学習環境について、保護者、学校(園)の先生、専門の先生方と一緒に考えて考えます。

就学先を決定するまでのスケジュールは下記のとおりです。
※特別支援学校・特別支援学級の見学等の希望は随時対応します。

問い合わせ 学校教育課 TEL 934-2245

7月～8月	事前調査(保育園・幼稚園・小中学校に依頼します)
10月上旬	新入学児童健康診断
10月～11月	就学指導委員会による面談・検査→審議→判定
12月	教育委員会から保護者に判定内容をお伝えします。
	保護者の意向を伺いながら就学先を決定します。
4月上旬	入学式(1月下旬に「入学通知」が届きます)



元気！爽快！お達者倶楽部 (グラウンドゴルフ)成績発表

平成25年度も、グラウンドゴルフを通して健康づくり・仲間づくりを目的としたお達者倶楽部を開催しています。
会員は随時募集中ですので、たくさんの方の参加をお待ちしています。

問い合わせ 社会教育課 TEL 933-2600

第3回 (6/19)			第2回 (6/5)			第1回 (5/29)		
順位	氏名	スコア	順位	氏名	スコア	順位	氏名	スコア
1			1	船越 美寛	50	1	藤野 智正	43
2			2	鈴木 邦子	52	2	山上 睦男	51
3			3	恒吉 紀一	52	3	金子 オリキ	51
4	雨天中止		4	山崎 一俊	52	4	村口 一	52
5			5	村口 一	53	5	柴田 宏美	53
6			6	藤木 知剛	53	6	下野 克司	54
7			7	山野 利昭	54	7	山本 信彦	55
8			8	今井 勝利	55	8	森尾 寅	56
9			9	榎田 千鶴子	55	9	合屋 信夫	56
10			10	堀川 澄之助	56	10	榎田 千鶴子	56

はい！こちら 消費生活相談窓口です



【最新情報】

(相談事例)

チラシ広告を見て質屋に電話したところ、「何でもいいから質草を持ってきて」と言われ「〇〇同然の時計で、9万円借りた。返済は、年金支給日に2回に分けて口座から自動引き落としとなったが、利息が高いので、到底支払えない。どうしたらいいか。」

(アドバイス)

担保価値の無い物品を質に取り、実際には年金などを担保として違法な高金利で貸付をするいわゆる「偽装質屋」に関する相談が、高齢者から寄せられています。
「偽装質屋」は、質屋を装っていますが、「質草は何でも〇〇」「年金口座から自動引き落とし」「など」と勧誘して入るのが特徴です。「偽装質屋」では、貸金業での上限をはるかに超える高金利で貸し付けているため、一度借りてしまうと、債務の返済のためにまた同様の借入れを繰り返さざるをえなくなる可能性があります。絶対に利用してはいけません。

【基礎知識】

クリーニング・オフとは？

(相談事例)

街中で、「アンケートに答えてください」と声をかけられ、営業所につれて行かれた。そこで肌診断の後、このまま放っておくと大変なことになると脅され、高額なエステの契約をさせられた。不本意な状況でさせられた契約を解除できないか？

(アドバイス)

クリーニング・オフとは、不意打ち的な商法で契約をし、こんな契約しなければよかったと思った時に、消費者側から一方的に、一円も負担することなく、理由も問われずに契約を解除できるという制度です。
この場合、営業所での契約であっても、アンケートに答えるためだけにいったので、不意打ち性が高く、クリーニング・オフ制度は適用できます。
クリーニング・オフの手続きは、契約した日ではなく、契約書面(申込書面)を受け取った日から起算して期間内(この相談事例の場合は8日間)に事業者に対して書面で通知しましょう。

情報公開制度の実施状況

宇美町では、より開かれた町政を実現するために、町が持っている公文書や図画等の情報を皆さんの請求に応じて積極的に公開していく「情報公開制度」を平成14年度から実施しています。平成24年度の宇美町情報公開条例に基づく請求件数及び処理状況は、次のとおりです。

平成24年度 実施機関別請求件数及び処理状況(単位:件)

実施機関	請求件数	処理状況 (H24年度)						情報提供	
		H24年度	全部開示	一部開示	不開示	存否応答拒否	不存在	取下げ	申出
議会									
町長	8	3	3			2		11	11
教育委員会								2	2
合計	8	3	3			2		13	13

季節の一句

宇美俳句同好会「山ざくら」

兼題 青蛙・青梅

雨蛙平に伏しあつてつと逃げり 磯雄
雨蛙声を枕に里の夜 しのこ
見た様な面構えなりがま蛙 よし子
子の握る手より跳び出す青蛙 千代
リーダーに合せて鳴くや青蛙 としえ
青梅や翡翠の如く籠に満つ 富美恵
青梅を何としゃやうか眺めをり 静
若い葉に青さを競う青梅よ 正子
巫女捧げ三方の梅神前に ハルミ
雨蛙草の葉裏に隠れ込み 三和子
男子の逝きたる庭の青梅かな 清見

宇美俳句会

兼題 蛇の衣・短夜

衣脱いで蛇潔斎の水に入る 土筆
なぶられて風よりかろき蛇の衣 榮子
蛇捕りの罟を尻目に蛇の殻 智暁
明易しナース笑顔で脈計る 宗毅
電子辞書机に夜の明け早し しずこ
短夜や潮騒の宿老い三人 としえ
短夜の部厚き俳誌積む机辺 由美
蛇の衣顔をそむけて指させり 磯雄
明易し早や勤行の木魚かな 清見

宇美町消費生活相談窓口開設日

月曜日と木曜日
10時～12時15分、13時～15時30分
☎934-2258

※なお、火・金曜日は、志免町消費生活相談窓口(☎936-1594) それ以外は、福岡県消費生活センター(☎632-0999)へ。

可能な場合がありますので、諦めずに宇美町消費生活相談窓口にご相談ください。

開設日は、左記の通りです。お電話でのご相談も受け付けておりますが、詳しく事情をお聞きする必要があります場合は、契約書面などを持参していただくこともあります。

ほけんだより

町から保健に関する情報をお知らせします。

日本脳炎 予防接種について

西日本地域は、蚊も多いといわれる地域です。ウイルス感染を予防するためにも接種対象者は予防接種の効果、副反応を理解したうえで接種をしてください。

日本脳炎とは

日本脳炎ウイルスは、ヒトから直接ではなく、ブタなどの体内で増えたウイルスが蚊によって媒介され感染します。7日から10日の潜伏期間の後、高熱、頭痛、嘔吐、意識障害、けいれん等の症状を示す急性脳炎になります。感染者のうち100〜1000人に一人が脳炎を発症します。脳炎のほか髄膜炎や夏かぜ様の症状でおわる人もいます。脳炎にかり、神経の後遺症を残す人が多くなります。

公費負担で接種できます

平成17年の積極的勧奨の差し控えにより、特例措置として接種機会を逃した対象者も定期予防接種として公費負担で接種できます。4月1日から特例措置の対象者が拡大しました。

町内接種医療機関 ※接種曜日、接種時間等事前に医療機関にお問い合わせください。

医療機関名	電話番号	定期予防接種	
		日本脳炎	MR
いりえ小児科医院	932-9600	○	○
うみ小児科医院(要予約)	410-8766	○	○
おかべ小児科クリニック	933-7161	○	○
岡部病院(要予約)	932-0025	○	○
神武医院	932-0188	○	○
山崎産婦人科小児科医院	933-8000	○	○



風しんの患者数が増加しています

昨年からの風しん患者の報告は、増加しています。風しんの増加傾向は数年持続するといわれています。今後も風しんや先天性風疹症候群の増加傾向が持続することが懸念されています。

妊娠初期に先天性風疹症候群に感染すると

妊娠中に風しんにかかると胎児が風疹ウイルスに感染し、難聴、心疾患、白内障、そして精神や発達遅れ等の障がいをもった赤ちゃんが生まれる可能性があります。

風しんを予防するためにも、抗体が十分でない方は予防接種を受けましょう

免疫を持たないと大人

になってからかかることがあります。大人になってからと重症になります。

また、先天性風疹症候群の発生予防のため、任意の予防接種については、妊婦の周囲の方、及び妊娠希望者又は妊娠する可能性の高い方で、抗体が十分であると確認できていない方は、予防接種を受けることをお勧めします。

定期予防接種として公費負担で接種できます

接種期間が1年間と短い期間での接種となります。下記接種対象者は、早い時期に接種を進めてください。



風しんの定期予防接種対象者

予防接種の種類	回数	対象者
MR (麻しん風しん)	1期	1回 生後12か月～24か月に至るまでの間にある方 (2歳の誕生日の前日まで)
	2期 (26年度小学1年生)	1回 平成19年4月2日～平成20年4月1日生まれの方 接種期間:平成26年3月31日まで

接種時必要なもの

- 母子健康手帳
- 予防接種予診票手帳

風しん予防接種の記録は、免疫の有無の確認等のため将来必要となります。大切に残しておきましょう。

子宮頸がん予防接種の積極的勧奨の見合わせについて

平成25年4月1日から予防接種法に定められ定期予防接種として実施している子宮頸がん予防接種の実施を積極的に勧奨することとなりました。

定期予防接種を中止するものではありません。対象者で接種を希望される方は、ワクチン接種の有効性、接種による副反応について、十分説明を受け理解したうえで接種を受けるようにしてください。

接種勧奨の再開の際は、広報うみ等でお知らせいたします。

厚生労働省ホームページ <http://www.mhlw.go.jp/stf/shingi/2r98520000034kbt.html>

特例措置対象者…平成7年4月2日から平成19年4月1日生まれの方

予防接種の種類	回数	接種対象者
日本脳炎	1期初回	2回 ・生後6か月～7歳6か月に至るまでの間にある方 ・特例措置 平成7年4月2日～19年4月1日生まれの方
	1期追加	1回 ・9歳以上13歳未満 (13歳になる日の前々日までの接種) ・特例措置 平成7年4月2日～19年4月1日生まれの方
	2期	1回

※上記特例措置対象者は、1期初回・追加・2期 9歳未満は、計3回、9歳以上は計4回に不足する回数の接種を定期予防接種として公費負担で接種ができます。
(接種間隔が空いていても初めから接種する必要はありません。)
詳しくは、医療機関または町健康福祉課健康づくり推進室にお問い合わせください。

町外医療機関で接種をご希望の方、予防接種についてのお問い合わせ先

健康福祉課 健康づくり推進室 ☎933-0777

Letter from library

図書館だより

図書館からのお知らせを掲載します。



7/26
8/3

夏休み子ども映画会

待ちに待った夏休み☆

今年の夏休みも、子ども向け映画会を行います。お友達もさそって、観に来てね！

日時・内容	
日時	7月26日(金) [午前の部] 11時~11時40分 [午後の部] 14時30分~15時10分
上映作品	「ねぎぼうずのあさたろう・出会いの宿場町」 「きもだめしのぼん」
日時	8月3日(土) 11時~11時55分
上映作品	「ぞくぞく村のオバケたち」 「こぎつねのおくりもの」
会場	うみ・みらい館 多目的ホール
料金	無料
申込	不要

8月の特集コーナー

野球が僕らを一つにする

テーマ

夏といえば高校野球！図書館では、もっと高校野球を楽しく応援できるような本を準備しています。児童書は、夏休みお助け本を準備しています。早く宿題を終わらせて、楽しい夏休みを過ごしましょう。

一般書コーナー

「甲子園のキセキ」 矢崎良一／監修 日刊スポーツ出版社
「県立コガネムシ高校野球部」 永田俊也／著 文芸春秋

児童書コーナー

「3日でできる自由研究」 チャイルドコスモ／編 ポプラ社
「ちいちゃんのかげおくり」 あまんきみこ／作 あかね書房
「おしっこぼうや」 ウラジミール ラドゥンスキー／作 セーラー出版

毎月23日は「宇美町読書の日」

毎月23日は、お家で読書を楽しみましょう！
ブックリスト「子どもの本だな」(幼児・児童用)と「ふみの本棚」(中高生・大人用)の「夏号」ができました。ご活用ください。
※図書館で配布しています。また、HPで見えることもできます。

詳しくは、図書館にお問い合わせください。

雑誌「ボンサー」随時募集中

原爆の怖さ、平和の尊さを考えてみましょう。図書館でも平和に関する本を紹介しています。
開催期間 8月1日(木)～31日(土)まで

「原爆のパネル展」



福岡中学校田中校長(前宇美南中学校長)昆虫標本コレクションを展示しています。
開催期間 7月28日(日)まで

展示コーナー

企画展「蝶に魅せられて」

新刊コーナー

「すごい人のすごい話」 荒俣 宏／著
イラストラレス
観知は、まず話すことで心に伝わる。勇気が出る話、日本人の底力がわかる話、生命の話題など、荒俣宏と15人の賢者たちの二匹気が出る歓談をまとめた対談集。



「runners' diary」 オリビアブルックス／文
インクリンク／絵
空港の朝は早い。まだ暗いのに掃除が始まり、外では整備士たちが飛行機のエンジンを点検中。朝一番で飛び飛行機に、お客さんたちが乗り始めた。あれれ、イヌが空港に入り込んできたみたい…。空港の一日を追う挿絵本。



新 ざっくポラム

第62号

このコーナーでは、ボランティアなどの公益的な町民活動をしている人や団体を応援し、ボランティアの「はじめの一歩」のきっかけになるような記事を掲載しています。

宇美町ボランティア・町民活動支援センター

ふみらぽの今。をご紹介します!!

ふみらぽでは、ボランティア活動の相談、登録団体の定例会、講座や交流会の開催などを行っています。収集ボランティアで集めたペットボトルのふたや使用済み切手を持って来てくれる方もいます。制服リユースの問い合わせにも対応しています。県や他市町村の講座やボランティアの情報もありますので、興味のある方はぜひお気軽にお立ち寄りください。

ふみらぽ団体登録 ...23団体(平成25年5月末時点)

登録団体は、様々な分野で活動しているボランティア団体です。平成24年度には5団体登録が増えました。
登録すると、ふみらぽの会議スペースなどが無料で使用でき、情報収集・発信の支援が受けられます。ボランティア活動をしている団体は登録してみたいかがでしょうか。

来館者数 ...1481人(平成24年度)

主に定例会や講座の参加で来館する方が多いです。ふらりと気軽に立ち寄れるセンターを目指しています!

問い合わせ件数 ...669件(平成24年度)

ふみらぽやボランティアに関する相談、会議スペースの使用から各種申込・問い合わせなど、すべての数です。「ボランティアに疑問にきてほしい」「ボランティアをしてみたいけれど、どんなものがありますか」などの相談が多いです。

ふみらぽのホームページでも登録団体の活動の紹介を写真とともに閲覧できるように順次掲載していく予定です。ぜひご覧ください。
★ふみらぽホームページアドレス★
<http://www.town.umi.lg.jp/site/volunteer/>

～登録団体名～

布の絵本作製サークル ポエム
宇美町健康づくり推進会
ひばりが丘3区防犯パトロール隊
うみ花と緑の会
読み聞かせの会 うみほおすき
宇美町手話の会
宇美町ボランティアひだまり
育児サークルバナナの親子
宇美ネットワークみらい樹
おはなしの森ピピ
ふれんどしっふ英語
宇美町赤十字老人看護奉仕団
くすの木会
NPO法人 宇美子ども子育てネット
う～みん
ボランティア支援の友の会
宇美ワクワク話しの会
NPO法人 よか隊
四王寺坂いきいきサロン実行委員
えびす会
宇美町老人クラブ連合会
音楽企画ボランティア
UMIプロジェクト
福岡県笑いヨガクラブおたふく
レインボークラブ
NPO法人 宇美町障がい者共同作業所
福祉工房わかす

ポラリンコ屋がら

ちょっといい話 集まりの時に...
ゴミは 持ち帰る
片付け ちゅね!
ムと言声かけおぢい。

自宅の周りど...
道沿いや公園まで
ちょっとゴミ拾い。
町がきれいになりますね!

あなたの周りの
「ボランティアについての
ちょっといい話」
募集しています。
ふみらぽの
おまかせ!

編集後記

ちょっとしたい話って、身近に結構あると思うのですが、タイミングがよくないと気付かずに過ぎてしまいます。ぜひ、気付いた方は教えてください。宇美町の人っていいよね～というお話を、たくさんの人と共有したいなと思います。(K.E)

ボランティア・町民活動支援センター「ふみらぽ」(うみハピネス内)
TEL&FAX 933-1110
E-mail: fimirapo@town.umi.lg.jp
イラスト ayako.m

宇美町職員出前講座「ボランティアのすすめ」をご利用・ご活用ください!

ボランティア活動を始めるきっかけや長続きするヒントなどのお話をします。詳しくは、町内の公共施設に利用案内がありますので、お問い合わせください。
共働のまちづくり課[TEL934-2370]

ボランティアに関する情報をお寄せください!

「自分たちの活動をざっくポラムでとりあげてほしい!」「ボランティアさんの素敵な活動を見た!いい話を聞いた!」という情報を募集しています。ふみらぽまでお寄せください。

問い合わせ [宇美町立図書館] TEL 932-0600 FAX 932-0631 6月の利用状況 [入館者数] 15,369人 [貸出者数] 5,711人 [貸出冊数] 24,147冊

まちの話題

町的话题をピックアップしてお届けします。

感動と笑顔に包まれた2日間! 文化のつどいが開催されました

6月22日(土)～23日(日)に、町立中央公民館および住民福祉センターにおいて、第34回町民文化のつどいが開催されました。今年は、34回の歴史の中で初めて開会式を実施し、実行委員長や副町長による挨拶や、オープニングアクトとして、うみこい祭りPR隊によるよさこい「うみまち小唄～よさこいバージョン～」が披露されました。

舞台の部門では、幅広い年代の方々による、ダンスやカラオケ等のすばらしい発表がありました。1日目の最後を飾った青年団の博多仁○加では、博多弁に笑いを交えた演技で、会場は笑いに包まれました。

作品の部では、生け花や書等の展示があり、来場者はその出来栄えに、感心するように入っていました。



舞台の演者や、力作の数々に、来場者は感心して見入っていました。

白熱の試合に会場は大盛り上がり! 子ども会ソフトバレーボール大会が実施されました

6月9日(日)、宇美中学校体育館と宇美南中学校体育館の二会場で、子ども会ソフトバレーボール大会が開催されました。当日は、約500名の小学生が参加し、熱戦が繰り広げられました。

今年度は、初めて女子だけではなく、男子が参加しての大会となりました。チームに男子が加わることでラリーが続き、さらに白熱した試合となりました。

各チームとも、優勝目指して学校が終わった後や土日に一生懸命練習した成果を発揮していました。



子ども達の笑顔と熱気に包まれ、会場は大いに盛り上がりました。

成績	(Aパート)	優勝 辻荒木A	準優勝 炭焼三B
	(Bパート)	優勝 早見B	準優勝 四王寺坂二
	(Cパート)	優勝 辻荒木C	準優勝 ひばりが丘三
	(Dパート)	優勝 下宇美A	準優勝 貴船F
	(Eパート)	優勝 炭焼二A	準優勝 平成C
	(Fパート)	優勝 平成A	準優勝 上宇美A
	(Gパート)	優勝 平成B	準優勝 真船E

「For Dreams」プロジェクト ミニバスケット教室 元ライジング福岡プロバスケットプレイヤー「川面 剛氏」による指導

5月5日(日)のこどもの日に、「For Dreams」プロジェクトによるミニバスケットボール教室が、宇美南町民センターで行われました。

元ライジング福岡のプロバスケットプレイヤー「川面 剛氏」をお招きし、宇美ドリームダンカーズ、原田バンビーズと桜原ミニバスケットボールクラブの3チームの子どもたちを対象に指導が行われました。鬼ごっこでのストレッチ、ハンドリング指導、最後にミニゲームをして、子どもたちも楽しい時間を過ごすことができました。

川面氏は、中学生の時にバスケットを始め、その頃からプロのバスケット選手になりたいという夢を持たれたそうです。夢を叶えるためには、努力も必要だけど、言葉に出して言い続けたり、紙に書いていつも見える所に置いたり表現することが大切だと話されました。



元ライジング福岡のプロバスケットプレイヤー「川面 剛氏」と一緒に

行政相談員が委嘱されました

総務大臣から、4月1日付で持田浩二(もちだこうじ)さんと、山崎澄子(やまさきすみこ)さんが、宇美町担当の行政相談員に委嘱されました。

行政相談員は、地域での皆さんの身近な相談相手として、行政サービスに関する相談や行政の仕組みや手続きに関する相談を受け付け、相談者への助言や関係行政機関への通知などの仕事を無報酬で行っています。

毎月1日の13時～16時に、うみ・みらい館2階研修室において、行政相談所を開いていますので、ご利用ください。



持田 浩二さん

山崎 澄子さん

福岡県青少年団体等顕彰を受賞しました

5月30日(木)に、博多サンヒルズホテルで行われた「福岡県青少年育成県民会議定時総会」において、齊藤博子さんと井野小学校区の「いきいきのっこ実行委員会」が福岡県青少年団体等顕彰を受賞されました。

齊藤博子氏は、宇美町の子ども会育成会活動において多年にわたり活動を継続され、平成20年度から宇美町子ども会育成会会長に就任し、特にジュニアリーダーズクラブの育成に尽力されました。宇美町の子どもたちの健全育成、指導者の育成に多大な貢献をされました。

また、いきいきのっこ実行委員会は井野小学校で土曜日の午前中に、様々な体験活動を実施する「いきいきのっこ子ども教室」を、平成16年度から継続して実施しており、今年度で開校10年目を迎えます。学校・家庭・地域が連携した児童の体験活動の場、機会の提供を通じて青少年健全育成に貢献されました。



表彰状を手にする齊藤さん(左)と、いきいきのっこ実行委員の方々

全国人権擁護委員連合会長表彰を受賞しました ～宇美町人権擁護委員 河野壽さん～

5月22日(水)に、太宰府市で開催された第63回福岡県人権擁護委員連合会総会において、宇美町人権擁護委員の河野壽さんが全国人権擁護委員連合会長表彰を受賞しました。

この表彰は、人権擁護に関して特に顕著な功績のあった個人に対し、その功績を称えるために行われているものです。受賞された河野さんは「平日頃から人権の大切さを感じております。今後とも人権を守る活動に邁進していきたく思います」と話していました。



人権擁護に関する活動が認められての受賞となりました

春じゃが収穫!!～ふれあい交流農園収穫祭開催～

第13回目のふれあい交流農園収穫祭が6月9日(日)志免町田富地区の「ほ場」において開催されました。この収穫祭は、粕屋南部地区農業振興連絡協議会(宇美町、志免町、須恵町、JA粕屋、北筑前普及指導センター)がジャガイモを育てており、普段触れることの少ない畑の土や農作物の収穫を体験し、自然のありがたみを実感できる交流会となっております。

当日は、あいにくの小雨模様でしたが、子どもから大人まで約260名の方が参加し、様々な形のジャガイモを袋いっぱいになるまで、汗をかきながら思い思いに収穫を楽しんでいました。



たくさんの人でにぎわいました

Notification Board

まちの案内板

町から住民の皆様への重要な情報をお知らせする案内板です。

7月21日(日)は 第23回参議院議員通常選挙の投票日!

【投票時間】7時～20時

※投票当日は、郵送された入場券を持って指定の投票所にお越しください。

入場券をなくしたり、当日まで届いていない方でも選挙人名簿に登録されていれば投票できますので、身分証明書持参のうえ投票所の受付に申し出てください。

【今回宇美町で投票できる方】

- ◎平成5年7月22日(この日も含む)までに生まれた人
- ◎平成25年4月3日までに宇美町に転入届を提出し、引き続き住民基本台帳に記録されている人

※宇美町から転出していても、転出の日から4ヶ月以内の場合、宇美町で投票できることもあります。詳しくはお問い合わせください。

【期日前、不在者投票のご案内】

当日投票に行けない場合は期日前投票・不在者投票ができますので、入場券の裏の宣誓書を記入のうえ投票にお越しください。

- ◎期間 7月5日(金)～7月20日(土)8時30分～20時
- ◎場所 宇美町役場1階 多目的ホール

※遠隔地での不在者投票、指定施設での不在者投票も可能です。詳しくはお問い合わせください。

問い合わせ 【選挙管理委員会】TEL 932-1111

心と体の健康づくり「自分との賢いつきあい方」 ～いきいき講座のお知らせ～

健康とお金について。病気になるといくらお金がかかるのか想像ができますか？

- 【講師】健康福祉課保健師
- 【日時】8月7日(水) 13時30分～15時00分
- 【場所】うみ・みらい館 多目的ホール(図書館2F)

申込・問い合わせ 【社会教育課】TEL 933-2600

「国民健康保険高齢受給者証」 更新のお知らせ

宇美町国民健康保険に加入中の70歳から74歳までの方に交付している「高齢受給者証」の有効期限が7月31日までとなっていますので、7月下旬に新しい高齢受給者証を郵送します。8月になったら差替えをお願いいたします。

8月以降の一部負担金の割合は、平成24年中の収入を基に決定します。記載されている負担割合をご確認ください。

なお、現役並み所得者以外の方の一部負担金の割合は、軽減特例措置により平成26年3月31日まで1割に据え置かれます。



問い合わせ 【住民課国民健康保険係】TEL 934-2241

ひとり親家庭等医療証の 更新手続きについて

ひとり親家庭等医療証を10月1日以降引き続き受給するためには、更新手続きが必要です。

更新の案内文書については、児童扶養手当受給中の方は現況届のお知らせに同封し、その他年金受給中等の方には8月に通知しますので、お手続きもれのないようご注意ください。

- 【受付期間】8月1日(木)～9月30日(月)の8時30分～17時15分(土・日祝日を除く)
- ※8月15日(木)及び9月17日(火)は夜間窓口で20時まで受け付けます。

【持参するもの】受給者全員分の保険証及び医療証、印鑑、平成25年1月2日以降転入された受給者及び同番地の方は、平成25年1月1日時点で住民票を置いていた市町村が発行する平成25年度(平成24年分)所得証明書、年金受給中の方は受給者全員分の年金証書

問い合わせ 【住民課年金係】TEL 934-2241

夏休み特別企画 「まが玉づくり体験」開催

子どもたちを中心に大人気の、まが玉づくりを、夏休み期間限定で開催します。

- 【期間】7月20日～8月31日 土曜・日曜も開催。(7月22・29日、8月5・12・19・26日は休館)
- 【時間】9時30分～12時、13時～16時
- 【場所】宇美町立歴史民俗資料館
- 【対象】小学校1年生から中学生まで(小学校1～3年生までは保護者同伴)

- 【体験料】無料
- 【その他】期間中お一人様、一つ限りです。体験される場合は、随時窓口でお申込みください。なお、作る時にマスクの着用が必要となります。マスクを持参してください。詳しくはお問い合わせください。



申込・問い合わせ 【歴史民俗資料館】TEL 932-0011

敬老祝金支給事業について

老人の日・老人週間に敬老の意を表すため、行政区の協力により敬老祝金支給事業を行います。

支給対象者及び支給額は次のとおりです。

対象年齢	対象者生年月日	支給額
70歳	昭和18年4月2日～昭和19年4月1日生まれ	金1万円
77歳	昭和11年4月2日～昭和12年4月1日生まれ	
80歳	昭和8年4月2日～昭和9年4月1日生まれ	
88歳	大正14年4月2日～大正15年4月1日生まれ	
90歳	大正12年4月2日～大正13年4月1日生まれ	
99歳	大正3年4月2日～大正4年4月1日生まれ	金2万円
100歳以上	大正3年4月1日以前に生まれた方	

※平成25年9月1日現在町内に住民登録のある方

問い合わせ 【健康福祉課介護高齢者支援係】TEL 934-2243

“社会を明るくする運動”にご協力を

7月は“社会を明るくする運動”強調月間です。“社会を明るくする運動”は、すべての国民が、犯罪や非行の防止と罪を犯した人たちの更生について理解を深め、それぞれの立場において力を合わせ、犯罪や非行のない地域社会を築こうとする全国的な運動です。

罪を犯した人たちが非行をした少年の立ち直りを温かい目で見守りつつ、重点目標として「立ち直りを支える取組についての協力の拡大」「就労・住居等の生活基盤づくりにつながる取組の推進」を掲げ、援助の手をさしのべ、明るい社会を作りましょう。

主催:宇美町社会を明るくする運動推進委員会

問い合わせ 【健康福祉課福祉係】TEL 934-2278

国民健康保険「限度額適用認定証」 「限度額適用・標準負担額減額認定証」 申請のお知らせ

医療機関に入院する際や高額な医療を受ける際に、「限度額適用認定証」(住民税非課税世帯の方は「限度額適用・標準負担額減額認定証」)を提示すると、窓口における医療費負担額が限度額までになります(住民税非課税世帯の方は入院時の食事代も減額されます)。

認定証の有効期間は申請した月の初日から7月31日までです。現在認定証をお持ちの方で、8月以降も引き続き認定証が必要な方は、8月中に更新手続きにお越しください。

- 【対象者】宇美町国民健康保険加入者で、入院を伴う医療や高額な医療を受ける予定のある
 - ①69歳以下の方
 - ②70～74歳で住民税非課税の方

【必要なもの】国民健康保険被保険証、印鑑、入院日数が分かるもの(住民税非課税世帯の方で、過去に91日以上入院がある場合のみ)、所得証明書(平成25年1月2日以降宇美町に転入の方のみ)

問い合わせ 【住民課国民健康保険係】TEL 934-2241

広告

広告

しのぎき歯科クリニック
院長 篠崎 剛
宇美町宇美6-1-6 (福岡銀行宇美支店前)
TEL 092(410)5903
http://emishika.com/
☆かむかむクラブキッズ会員募集中☆
詳しくはお問い合わせください!
半個室で広々とした歯科医院です。
お子様からご年配の方までお気軽にご相談ください。

KUMON 夏の特別学習受付中!
7/19(金)～8/31(土)
★宇美センター 宇美4-2-10 木村ビル2F (火・水・金) TEL 957-6615 携帯 090-9075-6404 (荒木)
★宇美東 宇美東1-4-1 西日本新聞向い (月・木) TEL 933-7828 携帯 090-9589-1212 (伴)
★宇美はるだ 原田4-18-8 原田下公民分館 (火・金) TEL 934-3180 携帯 090-1345-8634 (須原)

Out and Around

情報ステーション

国や県等からの相談業務や講座の情報を町民の皆さんにお知らせします。

募集

保育士の資格を生かしませんか？ 潜在保育士研修会 参加者募集

保育資格を持っている方、もう一度保育園で働きませんか？働いたことがなくて不安…大丈夫！私たちがサポートします。

まずは、この研修会にご参加ください！

◎**応募資格**
保育士資格を持ち、保育園への就職・再就職を希望される65歳未満の方

◎**研修会日時**
8月27日(火) 10時～15時

◎**会場**
〔午前〕糟屋郡内の保育園(ご希望の園)〔午後〕サンレイクかすや(粕屋町)

◎**研修内容・日程**
10時～11時30分
ご希望の保育園での見学
11時30分～12時30分 昼食
※保育園の給食を食べてみませんか？
13時30分～15時 サンレイクかすや(かすや) 今どきの保育事情のお話
就職を希望する園長との面談

◎**参加費** 無料

◎**応募締切** 8月20日(火)

◎**応募方法** 電話でお問い合わせください。

◎**申込・問い合わせ**
栗の子保育園 粕屋郡保育所連盟事務局
☎047-00007(担当:宮石)

家庭介護介助者養成講座

高齢化社会の進展に伴い、寝たきりにならないさせないための日常知識から、介護に対する正しい考え方や介護の方法、家庭介護を支える行政や民間サービスの活用などの知識など、家庭介護に直面している方や地域で介護分野に従事されている方にとって役立つ知識・技術の習得を図ることを目的とした講座を開催します。

◎**募集定員** 各コース20名(定員になり次第締め切ります)

◎**申込み期限** 各コース開催日の2日前まで

※お電話にてお申込ください。

◎**受講費用** 無料

◎**場所** 左の表参照

地区	会場	講座開催日	講座内容
福岡地区	日曜コース 春日市ふれあい文化センター 春日市大谷6-24	8月4日	こんなに変わった介護保険
		8月11日	ベッド周りの介護
	土曜コース 宮司コミュニティセンター 福津市宮司浜2-15-1	8月17日	こんなに変わった介護保険
		8月24日	ベッド周りの介護
	日曜コース 太宰府市いきいき情報センター 太宰府市五条3-1-1	10月27日	こんなに変わった介護保険
		11月3日	ベッド周りの介護

夏休み「子供緑の教室」のお知らせ(夏休みの自主学習の取り組み)

◎**学習内容**
木の葉の観察と標本づくり

◎**日時** 8月10日(土) 13時30分～16時

◎**場所** 春日市クローバープラザ

◎**参加対象** 小・中学生と保護者

◎**募集人数** 30名(申込多数の場合は抽選)

◎**参加費** 無料

◎**申込方法** ①往復はがき
②参加希望日③子供の氏名・学年④保護者の住所・氏名・電話番号を記載

◎**受付締切日** 8月3日(土) 必着

◎**申込・問い合わせ**
〒839-1213
久留米市田主丸町益生田1-125
福岡県緑化センター管理事務所
子供緑の教室係
☎0943-721-193

ひとり親家庭のための学習支援ボランティア募集

県では、ひとり親家庭の児童に対して、大学生等のボランティアが学習支援や進学相談等を行い、学力を向上させる取り組みを行います。この学習支援を行ってくださるボランティアを募集しています。

◎**学習支援の内容**
主な活動：学校授業の補習など
対象児童：小学生～中学生

アロマテラピー1級(全8回)

身近になったアロマですが、使い方を知ると著しく健康を損なう恐れがあります。そこで検定1級内容にそって正しい知識と技術を身につける講座を開催します。

実際の授業は楽しくて「癒し効果抜群」の講座でした。毎回実習が楽しめました。過去の受講者満足度が非常に高い講座です。

◎**日時**
9月5日～10月24日 各木曜日 19時～21時

◎**参加費** 20,000円
(テキスト・実習費含む)

実習で化粧水、クレイパック、香水など作ります。

◎**講師** アロマテラピスト
倉地 摩紀子氏

◎**場所** しずく・こみ

◎**申込・問い合わせ** しずく・こみ
☎032-103605
FAX 032-10578

宇美ネットワーク みらい樹主催 初心者 のためのFacebook講座

「フェイスブックやってみたいけど、どうしたらいいのかわから

ひとり親家庭のためのパソコン講習会

◎**対象**
ひとり親家庭の母・父、またはかつて母子家庭だった寡婦で、就職・転職を希望している方。

◎**期間**
8月19日(月)～8月30日(金)の間の平日10日間、9時～12時(全30時間)

◎**講習内容**
パソコン(ワード・エクセル・インターネット)の基礎を学び、就労に結びつける。

◎**定員** 20名(定員超えの場合は書類選考、応募数少時は中止の場合あり)

◎**受講料**
無料(テキスト代3,150円程度は自己負担)

学ぶ



定請求書の受付に応じます。(障害年金を除く)

◎**日時**
7月24日(水)、8月14日(水)
8月28日(水) 9時30分～16時20分(12時～13時を除く)

◎**場所** 志免町民センター生涯学習2号館 第5会議室

◎**予約問い合わせ** 東福岡年金事務所
☎65117967
または79608

※相談会場や志免町役場でのご予約はできません。

その他

ふくおか農林漁業 新規就業セミナー 就業相談会

農林漁業を始めたい人、農林漁業事業体への就業を希望する人を対象に、就業セミナー・就業相談会が開催されます。(参加無料、申込不要)

◎**日時**
8月11日(日) 13時～16時30分(受付12時30分～16時)

◎**場所** エルガーホール(福岡中央区天神)

◎**内容**
就業情報の提供及び個別相談(農業法人等への就職面接会ではありません。)

◎**主催** 福岡県

◎**問い合わせ** 福岡県農林水産部 経営技術支援課後継人材育成室
☎64313495

ひとり親家庭のための「日商簿記3級」講習会

◎**対象**
ひとり親家庭の母・父、またはかつて母子家庭だった寡婦で、就職・転職を希望している方。

◎**期間**
9月3日(火)～11月20日(金)の間の平日20日間、18時～21時(全60時間)

◎**講習内容**
日商簿記3級の合格に向けて必要な知識と技能を習得し、資格取得をめざす。

◎**定員** 20名(定員超えの場合は書類選考、応募数少時は中止の場合あり)

◎**受講料**
無料(検定料、テキスト代約5200円程度は自己負担)

◎**託児** 有(事前予約制、1才～就学前迄。試験日は不可。)

◎**開催場所** 春日市クローバープラザ

◎**締切日** 8月8日(木) 必着

※締め切り後、1週間以内の結果通知書を郵送します。

◎**申込用紙**は子育て支援課にあります。

◎**申込・問い合わせ**
県母子家庭等就業自立支援センター
☎58413661

雇用保険を受給 できない求職者の みなさまへ

「求職者支援制度」があります！

職業訓練によるスキルアップを通じて早期就職を実現するために、国が支援する制度です。

①求職者支援訓練など無料で受講できます。

②訓練期間中等も、ハローワークが就職支援を行います。

③一定の要件を満たす方に訓練期間中、給付金を支給します。

詳しくはお近くのハローワーク又は福岡労働局まで。

●**ホームページ**
http://fukuoka-roundoukyoku.jp/site/nhlw.go.jp/

●**問い合わせ** 福岡労働局
☎43410805

飼えなくなった 犬・ねこ引き取り 業務について

お盆に係る飼えなくなった犬・ねこ引き取り業務が次のとおり中止になりますのでお知らせいたします。

◎**中止日程**
8月9日(金)～8月16日(金)

●**問い合わせ** 福岡県粕屋保健福祉事務所
☎03911744

社会保険労務士による 年金相談

社会保険労務士会では、日本人金機構からの委託により、予約制にて年金受給に関する相談や裁

相談

日	月	火	水	木	金	土
				1 行政相談 うみ・みらい館 2階研修室 13:00~16:00	2	3 夏休み子ども映画会 うみ・みらい館 多目的ホール 11:00~11:55
4	5	6	7	8	9	10
11	12	13 ごみ収集休み	14 ごみ収集休み し尿収集休み	15 ごみ収集休み し尿収集休み 夜間窓口 17:15~20:00	16 し尿収集休み	17
18	19	20	21	22 介護保険被保険者証 交付説明会 役場2階大会議室 10:30~12:00 おもちゃ病院うみ し~ず・うみ 10:00~12:00	23	24
25	26 小中学校 2学期始業式 町内小中学校	27	28 とんどのおはなし会 図書館おはなしのへや 10:30~11:00	29	30	31

※9月2日(月)は各税の納期限です ▶▶▶ 町県民税2期、国民健康保険税3期、後期高齢者医療保険料2期

心配ごと相談日 8日(木)・26日(月)	時間: 10:00~15:00 場所: 老人福祉センターくすの杜	弁護士相談日 26日(月)	時間: 13:00~16:00 場所: 老人福祉センターくすの杜 ※要予約6名まで ※予約は老人福祉センター窓口にて
-------------------------	-------------------------------------	------------------	--

弁護士相談日・心配ごと相談日に関するお問い合わせは 宇美町社会福祉協議会 ☎931-1008

今月の休館日

場所	電話番号	休館日
図書館	932-0600	5日・12日・19日・22日・26日
生涯学習センター	933-2607	5日・12日~16日・19日・26日
中央公民館・各体育施設	933-2607	5日・12日~16日・19日・26日
宇美南町民センター	934-1115	5日・12日~16日・19日・26日
歴史民俗資料館	932-0011	5日・12日・19日・26日
し~ず・うみ	932-0365	5日・11日・13日~16日・19日・26日
まなびや・うみ	933-2607	5日・12日~16日・19日・26日
健康福祉センター・うみハビネス	933-0777	5日・12日~16日・19日・26日
老人福祉センター・くすの杜	933-1111	4日・11日・13日~16日・18日・25日
子育て支援センター・ゆうゆう	957-5450	3日・4日・10日~18日・24日・25日・31日
こども療育センター・すくすく	934-3933	4日・11日・18日・25日
ボランティアセンター・ふみらぼ	933-1110	3日・4日・10日・11日・13日~18日・24日・25日・31日

! 防災行政無線が聞き取りにくい!そんなときは...
☎0120-898-255にダイヤルしてください。防災無線の内容が確認できます。

「広報うみ」の録音テープを
町立図書館で貸し出しています。ぜひご利用ください!

Monthly Events

今月のお知らせ暦

今月の各種当番やイベント情報を町民のみなさんにお知らせします。

8月の保健事業

日	事業名	日時・場所
1日(木)	3歳児健康診査 ※平成22年7月生まれ	うみハビネス 受付13:30~14:00
6日(火)	1歳6か月児健康診査 ※平成24年1月生まれ	うみハビネス 受付13:30~14:00
7日(水)	離乳食教室 ※平成25年3月生まれ	うみハビネス 受付10:15~10:30
	高齢者健康相談	くすの杜 13:30~15:00
20日(火)	7か月児健康診査 ※平成25年1月生まれ	うみハビネス 受付13:30~14:00
21日(水)	赤ちゃん教室 ※平成25年6月生まれ	うみハビネス 受付10:00~10:30
22日(木)	健康栄養相談 ※予約制	うみハビネス 10:00~15:00
27日(火)	4か月児健康診査 ※平成25年4月生まれ	うみハビネス 受付13:30~14:00

8月の休日在宅医

日	外科	内科・小児科・歯科
4日(日)	森高脳神経外科クリニック ☎937-2214 志免町志免中央4-16-1 (新屋敷バス停より徒歩2分)	粕屋中南部休日診療所 ☎652-3119 久山町久原3168-1 (県道35号線深井交差点そば) ※8/14は日祭日では ありませんが診察します
11日(日)	合屋クリニック ☎936-5839 志免町志免田1686-1 (桜丘第一バス停より徒歩5分)	
14日(水)	ひまわり病院 ☎938-1311 粕屋町仲原88-1 (JR長者原駅正面口すぐ)	
15日(木)	ひまわり病院 ☎938-1311 粕屋町仲原88-1 (JR長者原駅正面口すぐ)	
18日(日)	中川整形外科クリニック ☎933-6588 宇美町宇美6-1-1 (西鉄宇美町役場入口バス停前)	
25日(日)	松尾医院 ☎938-7330 粕屋町仲原1088-1 (甲仲原バス停より徒歩3分)	

◎時間:9時~17時
◎上記時間以外は医療情報センター(471-0099)または
粕屋南部消防署(935-5111)へ確認してください。
◎かかりつけの医療機関があれば、そちらへ連絡を。



上水道の漏水は指定業者へ

問合せ: 上下水道課 TEL934-2224

月	日	日直	電話番号	月	日	日直	電話番号
7	15	16	ハヤシ設備 932-5586	8	8	9	空調サービス 933-1977
	17	18	空調サービス 933-1977		10	11	横田設備 933-4104
	19	20	横田設備 933-4104		12	13	(有)粕屋ガス保安設備 932-0079
	21	22	(有)粕屋ガス保安設備 932-0079		14	15	(株)藤木商会 932-1757
	23	24	(株)藤木商会 932-1757		16	17	(有)大成管工 932-3119
	25	26	(有)大成管工 932-3119		18	19	(株)光商会 932-0682
	27	28	(株)光商会 932-0682		20	21	(有)三光設備 932-4885
	29	30	(有)三光設備 932-4885		22	23	藤木良弘設備(株) 932-1254
~8	31	1	藤木良弘設備(株) 932-1254		24	25	(有)黒木設備 933-4951
	2	3	(有)黒木設備 933-4951		26	27	合屋製作所 932-1331
	4	5	合屋製作所 932-1331		28	29	ハヤシ設備 932-5586
	6	7	ハヤシ設備 932-5586		30	31	空調サービス 933-1977

[注] 役場業務時間終了後、土日祝日および夜間の水道管理については、上記の指定水道工事店もしくは、障子岳浄水場(TEL932-0252)にお知らせください。
なお、メーターから家庭内の修理については、有償の個人負担です。個人負担となる修理を依頼される場合は、指定水道工事店より事前に修理金額を確認されることをお勧めします。