

あなたと町をつなぐ笑顔の架け橋

広報 うみ

奉納相撲が行われました



小学生の部



青年の部



赤ちゃん土俵入り

INDEX

特集 平成24年度決算報告

まなびの森に育む 地域力で築く共働のまちづくり…②

平成26年度 保育園の入園申し込みを受け付けます…⑥

平成26年度 宇美町学童保育児童募集…⑦

忘れていませんか「納税」を

12月は「STOP滞納!! 県下一斉徴収強化月間」…⑦

住宅用火災警報器の設置はお済みですか?…⑧

水城・大野城・基肄城1350年事業

—日本最古の古代山城—

宇美町 大野城跡ウォーキングが 開催されました。

10月26日(土)、町、町体育協会及び糟屋中南部広域連携プロジェクト推進会議の共同事業として、宇美町の四王寺山にある日本最古の古代山城「大野城跡」でのウォーキングが開催され、町内外から130名を超える参加がありました。

澄み切った秋晴れのもと、参加者は学芸員の解説を熱心に聞きながら、宇美町にある大野城跡の魅力を再発見されていました。

ウォーキング後は、特製猪鍋のふるまいがあり、参加者は舌つづみをうっていました。

※水城・大野城・基肄城1350年事業とは、今から約1350年前に築造された水城・大野城・基肄城という3つの史跡の保護活用事業です。遺跡が所在する関係自治体(筑紫野市、太宰府市、春日市、大野城市、宇美町、基山町、福岡県及び佐賀県)が連携し、展示会や講演会など各種イベントを平成27年度まで実施します。



宇美町
歴史探検 41
宇美町の
年中行事⑥

「秋のお祭り編④」
放生会では、様々な行事が行われます。宇美八幡宮では、県指定無形民俗文化財「宇美神楽」が奉納されます。宇美神楽は子安祭と放生会の年2回奉納されますが、子安祭が昼間に開催されるのに対し、放生会では夕刻から夜にかけて開催されるため、より幻想的なものとなります。宇美八幡宮以外の放生会でも様々な行事があります。

八女市の福島八幡宮では、からくり人形舞台「八女福島の灯籠人形」が毎年奉納され、吉富町の八幡古表神社では、4年に1度行われる放生会で、木彫りの人形を操り演じる「神舞」と「神相撲」が奉納されるなど、珍しい行事もあります。

【問い合わせ】
社会教育課
☎0933-26000

ふる里の味に真心を託して
博多味の筑前

ご贈答用 地方発送承ります! ご注意・お問い合わせ先
株式会社 筑前福岡
〒811-2127 福岡県糟屋郡宇美町陣子居3丁目4-16
http://www.092-933-0371.net

ご家庭向け商品、無着色切り明太子も、好評販売中!
ご注文・お問い合わせ先
株式会社 筑前福岡
☎0120-69-0371
電話受付時間 (月)~(金) 9:00~17:50

人に深く、暮らしにあたたかく。
株式会社まつだ
MATSUDA CO.,LTD.

ハートプラザ宇美 ハートプラザ平成苑
糟屋郡宇美町中央三丁目22-1 糟屋郡志免町志免東三丁目14-18
TEL 092-932-4444 TEL 092-936-2580

ハートプラザ空港東 ハートプラザ立花
糟屋郡粕屋町仲原2420-1 糟屋郡新宮町夜白六丁目9-17
TEL 092-957-1194 TEL 092-963-1000

あんしん サポートシステム MCLUB

一般会計決算収支

平成24年度一般会計の決算額は、
歳入総額 104億9,716万1,079円
 (前年度比△2,899万5,130円の減)

歳出総額 101億2,359万3,715円
 (前年度比△702万7,436円の減)で、

歳入歳出差引 3億7,356万7,364円となりました。
 (翌年度に繰り越すべき財源を除いた実質収支額は、3億4,582万6,864円の黒字です。)

歳入・歳出総額ともに100億円を超えるのは、平成21年度以来4年連続です。

財源別

町税などの自主財源(まちが自主的に収入できるお金)は、
48億2,986万5,049円(前年度比 7,785万7,931円増)、
 地方交付税などの依存財源(国・県の交付金や借り入れたお金)は、
56億6,729万6,030円(前年度比 △1億685万3,061円減)

性質別

公債費などの義務的経費(支出が義務付けられ、任意に削減できないお金)は、
44億6,024万7,000円(前年度比 6,113万9,000円増)
 普通建設事業費などの投資的経費(建設工事などに使うお金)は、
5億9,982万1,000円(前年度比 873万4,000円増)

積立金などのその他の経費は、
50億6,352万6,000円
 (前年度比 △7,690万円減)となっています。

特別会計決算額

(特定の事業を行うために一般会計と区別して処理する会計です。)

会計名(事業名)	歳入	歳出	歳入歳出差引額
国民健康保険特別会計	41億522万1千円	42億2,684万円	△1億2,161万9千円
後期高齢者医療特別会計	3億2,981万4千円	3億2,055万7千円	925万7千円
流域関連公共下水道事業特別会計	13億5,210万6千円	13億1,358万4千円	3,852万2千円

公営企業会計決算額

(自治体でも法律で収益が認められている公営企業の会計です。)

収益的収支(水道料金などの収支)	
収益的収入	6億971万7千円
収益的支出	6億1,765万8千円
収支差引	△794万1千円
資本的収支(施設建設などの収支)	
資本的収入	3,181万4千円
資本的支出	3億5,489万円
収支差引	△3億2,307万6千円

一般会計の積立金残高、町債残高及び町債発行額の推移

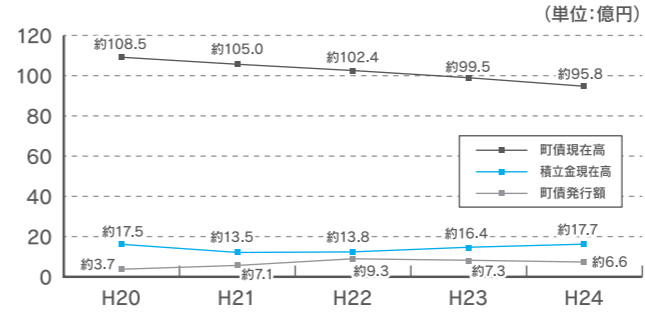

町民1人あたりにすると・・・
 (平成25年3月末現在)
 積立金残高(貯金) 4万6,787円(前年度比 3,688円増)※3年連続の増
 町債残高(借金) 25万2,539円(前年度比 △9,571円減)※5年連続の減

一般会計歳入・歳出決算額の推移

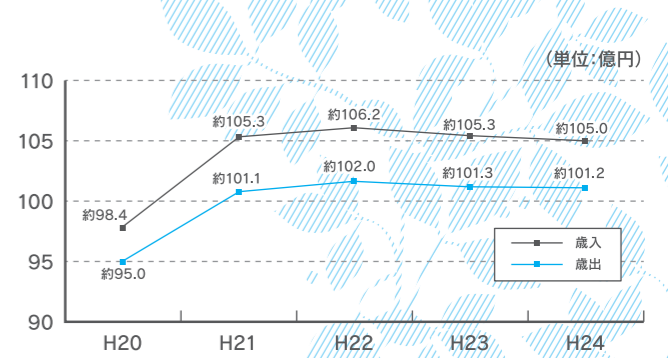

町民1人あたりにすると・・・
 ※平成25年3月31日現在の人口 37,923人で算出
 町税負担額 9万95円(前年度比 1,278円増)
 使ったお金 26万6,951円(前年度比 △24円減)

一般会計歳入の状況

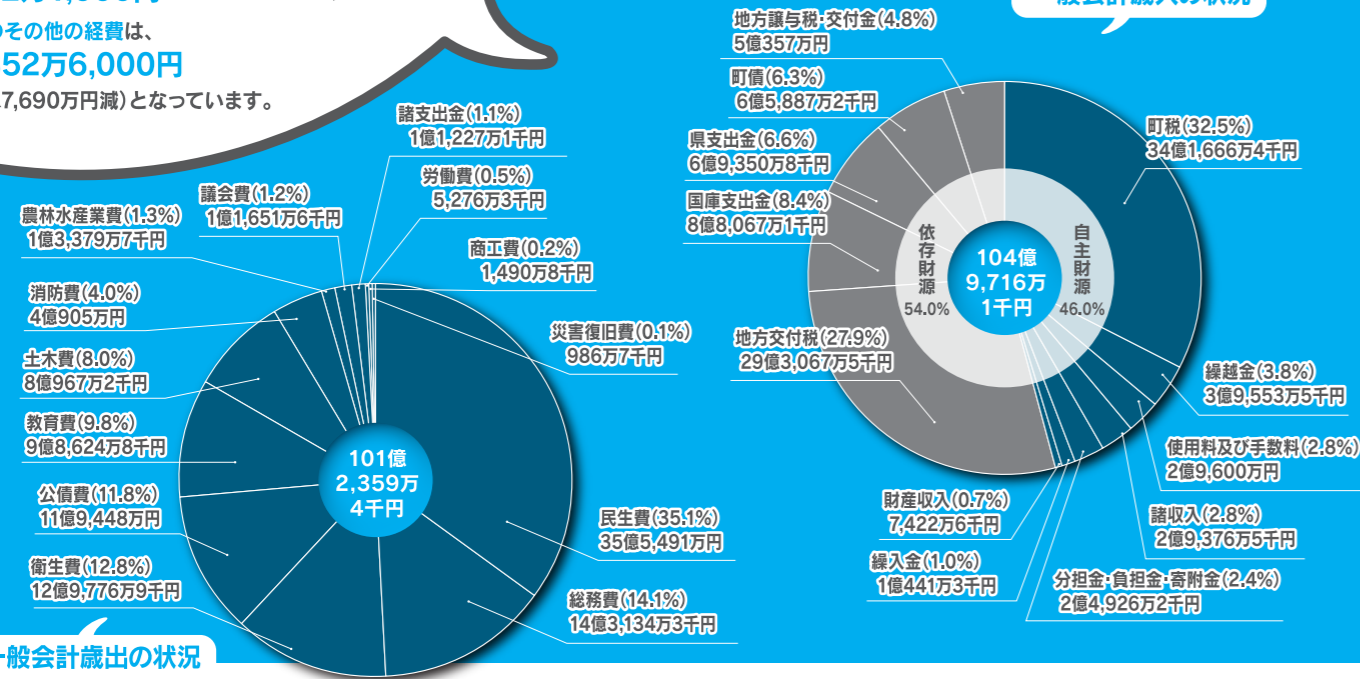

一般会計歳出の状況

宇美町の主な財政指数2: 財政力指数

地方公共団体の財政の能力を示す指標で、標準的な行政需要に自前の財源でどれだけ対応できるかを表しています。この数値が1を超えると交付税の交付を受けない不交付団体となります。(1に近づくほど財政に余裕があるとされており、指数が低いほど交付税への依存が強いといえます。)糟屋地区1市7町の平均は0.669(前年度比△0.014ポイント減)となっています。

主な財政指標

	20年度	21年度	22年度	23年度	24年度
經常収支比率	96.2%	95.4%	92.0%	94.5%	93.5%
財政力指数	0.587	0.593	0.582	0.562	0.545

宇美町の主な財政指標1: 經常収支比率

※平成18年度以来7年連続で90%台

經常経費(人件費、扶助費、公債費などの固定経費)に使われた一般財源の經常一般財源収入(毎年度連続して収入される使途が特定されない収入)に対する割合で、この比率が低いほど弾力的な財政運営ができる団体といえます。

平成24年度は、昨年度から1.0ポイント改善して93.5%となりましたが、糟屋地区1市7町の平均は87.3%(前年度比△0.3ポイント減)で当町は財政の硬直化が進んでいます。

健全化判断比率と資金不足比率について

平成19年6月に成立した「地方公共団体の財政の健全化に関する法律」(以下「財政健全化法」)に基づき、財政の健全度を測る4つの指標(実質赤字比率、連結実質赤字比率、実質公債費比率、将来負担比率)と公営企業の資金不足比率について公表します。いずれかの指標が「早期健全化基準」(＝黄色信号)以上になると、町議会で「財政健全化計画」を議決し、自主的な改善努力による財政健全化を図ることとなります。また、「財政再生基準」(＝赤信号)を超える指標がある場合はいわゆる「財政破綻」と見なされ、国などの関与による確実な財政再建に取り組まなければならないこととなります。

平成24年度決算に基づく町の健全化判断比率等はいずれも基準値以下の水準を保っています。

指標	年度	宇美町	早期健全化基準(黄色信号)	財政再生基準(赤信号)
実質赤字比率 一般会計の実質赤字額の標準財政規模に対する比率	22年度		14.09%	
	23年度	※	14.08%	20.00%
	24年度		14.07%	
連結実質赤字比率 全ての会計の実質赤字額(資金の不足額)の標準財政規模に対する比率	22年度		19.09%	35.00%
	23年度	※	19.08%	30.00%
	24年度		19.07%	
実質公債費比率 一般会計等が負担する元利(準元利)償還金の標準財政規模を基本とした額に対する比率	22年度	13.4%		
	23年度	13.0%	25.0%	35.0%
	24年度	12.1%		
将来負担比率 一般会計等が将来負担すべき実質的な負債の標準財政規模を基本とした額に対する比率	22年度	76.0%		
	23年度	54.6%	350.0%	
	24年度	40.9%		
資金不足比率 公営企業(下水道・下水道事業)ごとの資金不足額の事業規模に対する比率	22年度			
	23年度	※	20.0%	
	24年度			

※赤字額が発生していないため、表示される数値はありません。

※標準財政規模: 地方公共団体の標準的な状態で通常収入されるであろう經常的一般財源の規模を示すもので、標準税収入等に普通交付税等を加算した額をいいます。
 ※下水道事業会計においては、平成24年度決算で収支不足が発生していますが、財政健全化法における法適用企業の資金不足比率は、単年度の収支ではなく、基本的には流動資産と流動負債の差で算定されるため、資金不足額は発生していません。

平成24年度の主な事業

みなさんに納めていただいた税金は、
次のような事業に役立てました。
「第5次総合計画」(計画期間 H23.7~H27.3)に掲げた
政策領域別にお知らせします。

コミュニティ・行政運営の政策領域

- 生涯学習**
学習活動支援事業……………37万7千円
(まなびサポートうみ)
- コミュニティ**
行政区等支援事業……………5,816万2千円
(自治会運営補助金ほか)
- 共働のまちづくり推進事業……………62万4千円
(地域のきずなづくり推進事業ほか)
- 人権啓発**
人権教育関係事業……………38万5千円
(宇美町人権教育・啓発基本指針の策定ほか)
- 公民館**
中央公民館・住民福祉センター整備事業…2,722万6千円
- 財産・庁舎管理**
町営住宅維持管理事業……………853万5千円
(公営住宅等長寿命化計画策定業務ほか)
- 総合窓口**
住居表示事業……………1,065万8千円
(鎌倉区、上宇美1区、早見区のそれぞれ一部)

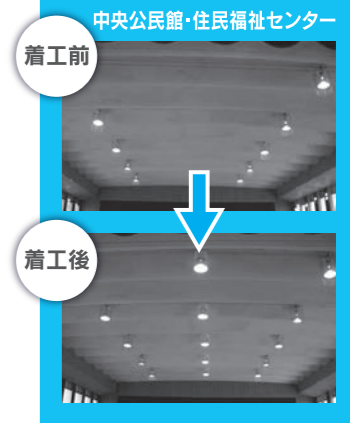

健康・福祉の政策領域

- 健康・いきがづくり・介護予防**
包括的支援事業……………1,274万4千円
(地域包括支援センター)
- 障がい者支援・介護**
障がい者自立支援給付事業……………3億6,190万4千円
- 保健衛生・医療**
がん検診事業……………1,832万7千円



都市基盤・環境・産業振興の政策領域

- 都市基盤長寿命化・維持補修**
道路・水路・河川環境保全事業……………6,980万4千円
(町道長谷~四王寺線法面防災工事ほか)
- 交通円滑化**
福祉巡回バス運行事業……………2,517万3千円
(利用者数 延べ97,589人)
- 廃棄物処理**
ごみ収集委託事業……………3億895万7千円
(収集実績 10,301.3t)
- リサイクル・ごみ減量**
ごみ減量・リサイクル推進事業……………1,422万円
(指定ごみ袋の作製、コンポスト容器の助成ほか)
- 安全推進**
防犯設備整備事業……………1,111万3千円
(FL灯新設26箇所・球交換688箇所ほか)
- 商工観光・中心市街地活性化**
消費者行政関係事業……………60万円
(悪質商法被害防止講座、相談業務用備品購入ほか)
- 農業保全**
農業土木事業……………4,528万1千円
(一本松池補修工事、イボリ池堤体改修工事ほか)

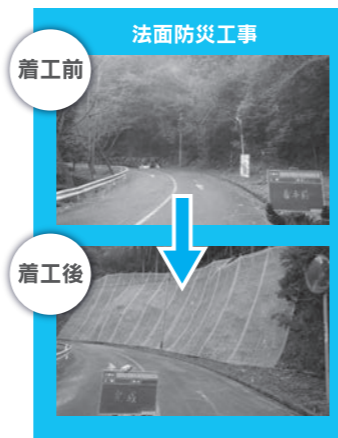

子育て・教育・文化の政策領域

- 子育て支援**
ファミリー・サポート・センター事業……………152万7千円
(年度末会員数200人 活動件数214件)
- 宇美東小学児童保育所整備事業……………2,306万2千円
- 学校教育総合・教育振興**
学校就学援助事業……………4,418万7千円
- 図書館**
図書館資料整備事業……………1,140万6千円
(本、CD、DVD購入 計5,179点)
- 青少年健全育成**
成人式事業……………54万円
(対象者数432人)
- スポーツ振興**
社会教育施設等整備事業……………3,106万2千円
(林崎テニスコート改修工事ほか)

宇美町からのお知らせ

町から新しい制度や情報をお知らせします。

平成26年度 保育園の入園申し込みを受け付けます

申込期間…平成26年1月7日(火)▶1月16日(木)

平成26年4月からの、認可保育園入園申し込みを受け付けます。

申込期間

平成26年1月7日(火)～1月16日(木)(土日祝日除く)
8時30分～17時15分
1月15日(水)は子育て支援課窓口のみ20時まで受け付けます。

対象児童

宇美町に住民登録している、おおむね生後3ヶ月～就学前の乳幼児

入園要件

児童の保護者、同居の親族その他の者のいずれもが、次のどれかに該当することにより児童を保育することができないと認められる場合です。(おおむね月に120時間以上)

- ①家庭の外で仕事をしている
- ②家庭で児童と離れて日常の家事以外の仕事をしている
- ③妊娠中、または出産後間がない
- ④病気やけが、心身に障がいがある
- ⑤病気やけが、心身に障がいを有する親族を常に介護している

申込書の配布

12月16日(月)より、各町立保育園及び役場子育て支援課にて行います。

問い合わせ

町立…入園を希望する保育園(下記参照)
私立…町子育て支援課保育係(役場2階)
TEL 934-2250

※保育を必要とする度合いの高い方からの入園となります。申し込まれた方全員が入園できるとは限りません。
※宇美町ではこの他に、一時保育・特定保育(原田保育園)、病児・病後児保育(おかべ小児科クリニック)を行っています。

原田保育園で行っている特定保育の申込受付期間は、2月12日(水)～2月18日(火)までです。必要書類は1月27日(月)より原田保育園にて配布開始します。(申込等に関する問い合わせは、直接原田保育園へお願いします。)

※保育園の内容や一時・特定保育等の詳細に関しては、町HPをご覧ください。

園名	住所・電話番号	定員
町立 はやみ 早見保育園	宇美中央2-9-26 ☎ 932-0180	90名
はるだ 原田保育園	原田3-2-1 ☎ 932-0115	120名
きふね 貴船保育園	貴船2-29-2 ☎ 932-3000	120名
なだばる 柳原保育園	宇美東2-2-15 ☎ 932-0181	180名
私立 うみはちまんくう 宇美八幡宮保育園	宇美1-8-34 町子育て支援課保育係 ☎ 934-2250	90名

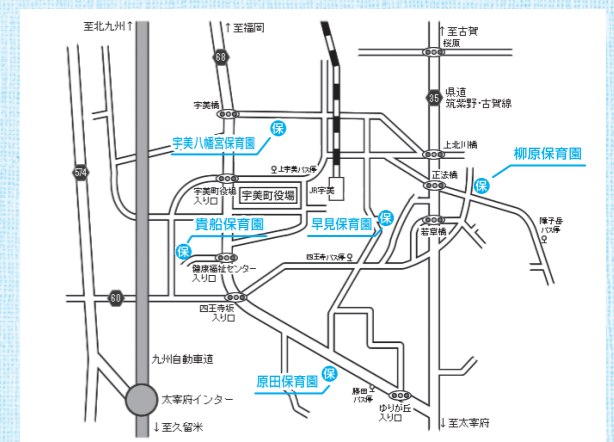

平成26年度 宇美町学童保育児童募集 受付期間 平成26年1月7日(火)▶1月17日(金)

平成26年4月からの、学童保育の入所申し込みを受け付けます。

申込期間

平成26年1月7日(火)～1月17日(金)(土日祝日除く)
9時30分～18時

対象児童

宇美町立小学校の1～3年生で、次の入所要件を満たす児童(ただし、定員に余裕があるクラブのみ、4年生まで受け入れます。)

入所要件

- ①保護者が労働、疾病等により昼間居宅内にいない(15時まで、日曜日を除き月10日以上)
- ②保護者が昼間居宅内で労働等(家事を除く)に専念することを常態とし、かつ児童の健全育成上必要と認められる児童

※学童保育は1年契約です。自己都合による途中退所はできません。

学童保育所一覧

小学校名	クラブ名	定員
宇美小学校	うみっこ第1クラブ	60名
	うみっこ第2クラブ	30名
宇美東小学校	だんだんだんくらぶ	60名
原田小学校	はるだっこ第1クラブ	60名
	はるだっこ第2クラブ	60名
桜原小学校	さくらんぼ第1くらぶ	60名
	さくらんぼ第2くらぶ	40名
井野小学校	いのっこクラブ	60名

申込受付場所

宇美町学童保育連合事務局(郵送不可)
※在所児は各クラブでも受け付けます。

申込書・必要書類の配布

12月2日(月)より、連合会事務局、各クラブ、役場子育て支援課にて行います。

※提出書類・入所申込書、勤務証明書

会費(平成25年度)

育成会費… 月額 5,000 円
入会金… 年額 1,000 円(1世帯につき)
傷害保険… 年額 2,000 円
土曜保育… 日額 200 円(要事前申込)

問い合わせ

宇美町学童保育連合会事務局 TEL934-3811
(原田小学校 はるだっこ第2クラブ内)

学童保育連合会事務局の場所

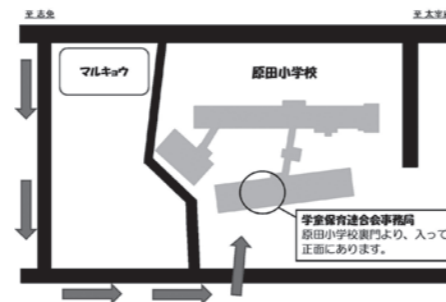

忘れていませんか「納税」を 12月は「STOP滞納!! 県下一斉徴収強化月間」

町では、県及び県内市町村と連携し、12月を「県下一斉徴収強化月間」と位置づけ、県下一斉に徴収対策を強化するとともに、納税推進に向けた広報など様々な取組を行います。

この取組は、滞納者に対する差押えなどの滞納処分を進めるとともに、住民の皆さまの納税及び徴収への理解を促進し、新たな滞納の防止を図ることで、個人住民税をはじめとする地方税の徴収率の向上と滞納の縮減を目的としたものです。

《月間名》 STOP滞納!! 県下一斉徴収強化月間
《期間》 強化月間: 12月(取組期間: 11月～12月)

《取組内容》 取組期間中は、広報による納税推進、滞納者に対する催告の強化、差押えやタイヤロック、搜索等の滞納処分の強化など、県及び市町村毎に様々な徴収対策を実施します。

《納税に関するお問い合わせ》 お問い合わせ先は、税金の種類に応じて、各市町村又は県税事務所の収納窓口となります。必ず納税通知書等によりご確認ください。

税金の種類	対応窓口	
	宇美町	県
住民税	宇美町役場 税務課	各県税事務所
固定資産税		
国民健康保険税		
軽自動車税		
自動車税		
個人事業税		

問い合わせ [税務課 収納対策係] TEL934-2269

みんなを守る
119

住宅用火災警報器の設置はお済みですか？

住宅に住宅用火災警報器の設置が義務付けられています。

あなた自身はもちろん、大切な家族の命を住宅火災から守るためです。

また、火災を早期に見つけることで、初期消火や通報、避難等の行動が早まり、近隣の延焼被害も軽減します。

※粕屋南部消防組合消防本部ホームページにも掲載しています。是非ご利用ください。

住宅用火災警報器の悪質な訪問販売に十分ご注意ください。
消防員が販売するものはありません。



かすにゃん◎

問い合わせ
TEL 934-6389(平日直通)

季節の一句

宇美俳句同好会「山ざくら」
兼題 野菊、温め酒

絵本読む妻も眺めつ温め酒
寛ろぎて温め酒のむ蚊一匹
何となく郷愁誘ふ野菊かな
一握の野菊吹かるる被災の地
野菊濃き古郷老いの家多し
空包に野菊手折りぬ風の径
空家にも日の暖かき野菊濃く
温め酒下戸も小指でちよと舐める
やさしさの悲しきまで野菊かな
ゆつくりと時間をかけて温め酒

宇美俳句会
兼題 行秋、柿

高きより戒壇院の柿落つる
行秋や更地の増えし旧道り
左近太のそばに落ちては柿鱈ゆる
余命超ゆ夫の爪切る秋の果て
行く秋や風吹き散らす山の色
逝く秋の鏡に映る麗かな
行秋やわが農業も岐路にあり
柿の村老婆二人に会いしのみ
行く秋や世阿弥無念の鼓の音
色艶と形をめでて柿を剥く

土筆 佳代子
としえ 静子
智暁 由美
宗毅 磯雄
榮子 清見

消費生活相談窓口です



はい！こちら

「消費生活最新事例」 「買え買え詐欺」

（相談事例）
自宅にA社から「ダイヤモンドの会社(B社)のパンフレットが届いていないか」と電話があった。「届いていない」と伝えると、「案内が届いた人しか購入できないので、当社の代わりに買ってくれたら倍額で買い取る」と言われた。応じても良いか。

（相談処理）
A社、B社と複数業者が登場し、消費者に巧妙な手口で支払をさせる「買え買え詐欺」と呼ばれている手口であり、毅然と断るよう伝えました。申し込み支払いをしても、買い取られることはなく、一旦支払いをすると被害回復は困難です。今後の勧誘電話を受けないよう、留守番電話設定や発信番号の表示サービスなど電話機能を利用して防ぐよう助言しました。

（アドバイス）

数年前から、販売業者、買い取り業者など複数業者名を使い分け未公開株や怪しい社債のほか、社会で話題になった事業への投資などを勧める詐欺商法が続いています。消費者への勧誘手口はますます巧妙化しています。商品や、権利など「代理に購入すれば高値で買い取る」「謝礼を払

元気！爽快！ お達者倶楽部！ （グラウンドゴルフ） 成績発表

平成25年度も、グラウンドゴルフを通じた健康づくり・仲間づくりを目的としたお達者倶楽部を開催しています。
後半戦に突入しましたが、会員は随時募集中です。たくさんの方の参加をお待ちしています。

問い合わせ
〒社会教育課 TEL 933-2600

第12回(10/30)				第10回(10/2)			
順位	氏名	行政区	スコア	順位	氏名	行政区	スコア
1	山下 理恵子	飛岳三区	54	1	富永 忠光	神山手区	46
2	神武 照	辻荒木区	56	2	藤野 智正	上宇美一区	52
3	米倉 保	三原区	56	3	高津 賢次	飛岳一区	54
4	高津 賢次	飛岳一区	56	4	神武 照	辻荒木区	54
5	山口 利勝	大名坂区	57	5	日下部 正幸	明治町区	55
6	田中 力矢	林崎区	58	6	合屋 信夫	大名坂区	56
7	富永 忠光	神山手区	59	7	瓦田 京子	炭焼一区	56
8	山口 正春	炭焼三区	59	8	米倉 保	三原区	56
9	山田 新	大名坂区	59	9	山野 利昭	飛岳一区	58
10	村口 一	林崎区	59	10	下野 克司	明治町区	58

※第11回は雨天中止

う」などと言って契約させようとする「買え買え詐欺」の手口は、最近ではダイヤモンドの購入を持ち掛ける事例が報告されています。勧誘の話に応じてしまうと、購入代金は宅配便で伝票の商品欄には「金属類」などと記載し送るよう指示されることから送金した証拠も残りません。
「買え買え詐欺」では、実際に買い取り等が行われたケースは確認されておらず、一度お金を払ってしまうと取り戻すことは困難です。一度被害に遭った人は、更に追加購入を勧められたり、「被害を取り戻す」などの口実で繰り返し被害を受けることがあります。勧誘の電話があった際は、長く話を聞かず早めにきっぱり断りましょう。また、電話機能を利用して勧誘電話を防ぐことも有効です。被害に遭っている人はほとんどが高齢者です。家族や周囲の人も気を配りましょう。不審な電話があった際は、支払いをする前に、宇美町消費生活相談窓口にご相談ください。
開設日は、左記の通りです。

宇美町消費生活相談窓口開設日

月曜日と木曜日
※祝祭日を除く
10時～12時15分、13時～15時30分
TEL 934-2226

リサイクル情報

不用品を有効に活用して、資源の節約とごみの減量に取り組みましょう！

ゆずります

- ◎宇美幼稚園の制服(110～120cm)
- ◎洋服タンス
上段・下段取り外し可能
サイズ：高さ179cm×幅84cm×奥行58cm

ゆずってください

- ◎イルミネーション(屋外用)
- ◎小型携帯ラジオ(AM・FM)
- ◎チムニーズEnglishスクール
女児用(100cm前後) 体操服、制服
- ◎VHSビデオデッキ
- ◎三葉幼稚園
女児用(110cm以上)
制服一式、体操服、通園バッグ

【申込みできる方】 町内在住者(営利目的の方や団体を除く)

「ゆずります」商品への申し込みは「不要品情報交換希望申込書」に必要事項をご記入のうえ、環境課窓口またはファックス、郵送にてお申し込みください。
「不要品情報交換希望申込書」は、宇美町のホームページからダウンロードできます。
12月2日締め切り後に抽選を行い、12月3日に当選者のみ電話で連絡します。

宇美町 いきいきリサイクル

問い合わせ [環境課] TEL 934-2226

ほけんだより

町から保健に関する情報をお知らせします。

11月1日から

小児用肺炎球菌使用ワクチン接種が変わりました

4月1日から定期予防接種として実施している小児用肺炎球菌ワクチンの接種方法等が11月1日から下記のとおりになりました。

11月1日以降	
使用ワクチン	沈降13価肺炎球菌結合型ワクチン (すでに沈降7価肺炎球菌結合型ワクチンを接種していても、11月1日以降は沈降13価肺炎球菌結合型ワクチンを接種することになります。)
接種間隔	追加接種は、初回接種終了後60日以上の間隔をおいた後であって、 生後12月に至った日以降 に行うこと

小児用肺炎球菌ワクチンQ&A http://www.mhlw.go.jp/bunya/kenkou/kekkaku-kansenshou28/qa_haienkyuukin.html

問い合わせ [健康福祉課健康づくり推進室] TEL933-0777

高齢者インフルエンザ予防接種を実施しています

定期予防接種として個人予防を目的に、下記対象者の方が接種を希望された場合のみ、一部公費負担で接種ができます。ワクチンの十分な効果を維持する期間は、接種後2週間後から約5か月とされています。予防接種の有効性を高めるためにも12月中旬までの間に接種をされることをお勧めします。また、予防接種だけでなく、うがい、手洗いをして予防しましょう。

接種期間	平成25年10月1日から平成26年1月31日までの間に1回
対象者	① 接種当日に、宇美町に居住する65歳以上の方 ② 接種当日、宇美町に居住する60歳以上65歳未満の方で、心臓、じん臓、呼吸器の機能に自己の身の日常生活行動が極度に制限される程度の障害を有する方及びヒト免疫不全ウイルスにより免疫の機能に日常生活がほとんど不可能な程度の障害をお持ちの方(身体障害者手帳1級程度)
接種料金	本人負担額 1,000円 ※ただし、生活保護世帯に属する上記対象者の方は、診療依頼書等を医療機関窓口へ提出していただき、確認ができれば本人負担額はなし。

【町内実施医療機関】 事前に接種曜日、時間等はお問い合わせください。

医療機関名	電話番号	医療機関名	電話番号
いりえ小児科医院	932-9600	楠原医院	932-0217
うみ小児科医院	410-8766	神武医院	932-0188
おかへ小児科クリニック	933-7161	飛嶽内科医院	933-5500
岡部病院	932-0025	中川整形外科クリニック	933-6588
おかわクリニック	933-0758	中西内科クリニック	934-0703
加来循環器科内科医院	932-8870	古川整形外科医院	932-0050
粕屋南病院	933-7171	山崎産婦人科小児科医院	933-8000

※町外での接種を希望される場合、手続きの必要な医療機関もありますので、接種の際は事前に医療機関または健康づくり推進室にお問い合わせください。

排水設備工事はお済みですか？

下水道工事の完了した地域のくみ取りトイレは、下水道法第11条の3の規定によって供用開始日から3年以内に、水洗トイレに改造しなければならないように義務付けられています。平成23年3月31日(第16期)に供用開始した地域(下図青色の地域)の皆様は、平成26年3月末をもって3年経過となりますので、水洗化促進のご理解とご協力をお願いいたします。なお、3年を過ぎますと奨励金あるいは融資あっせんが受けられなくなります。(一部私道関係を除く)

工事は指定工事店で！

供用開始区域内での排水設備工事は「宇美町排水設備指定工事店」でなければ出来ません。

平成25年11月1日現在、75社の指定店がございます。宇美町ホームページ、または上下水道課に一覧表がございますのでご参照ください。

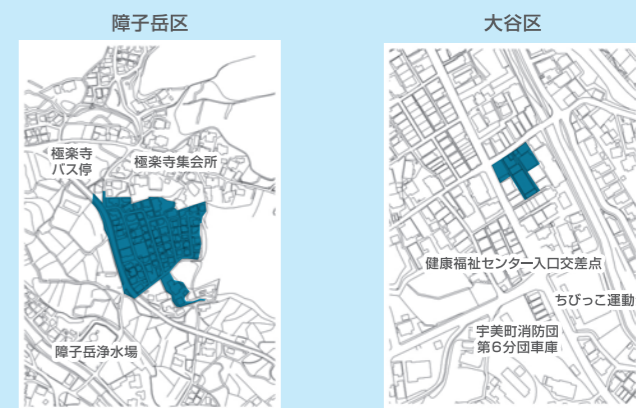

宇美町多々良川流域 関連公共下水道供用開始区域図(抜粋)

排水設備は適切に管理しましょう

排水先が公共下水道に切り替わっていると思っても、トイレ以外の排水がそのまま側溝へ流れていた事例が見受けられています。一度、ご自宅の排水が側溝へそのまま流れていないか確認していただき、もし側溝へ流れている場合には速やかに公共下水道への切り替え工事をお願いいたします。

不審な訪問業者にご注意ください

最近、「下水道管のつまりの調査をしています。宅内も調査しましょうか」などと、突然業者が訪問するケースが発生しています。町では、宅内配管のつまりの調査をすることはございませんので、不審に思った場合は、即決せずに上下水道課までご相談ください。

問い合わせ [上下水道課] TEL934-2224



Letter from library

図書館だより

図書館からのお知らせを掲載します。

10者の方から
11誌の提供を
受けています。

今年度から始まった
雑誌スポンサー制度に
ご協力をいただいた方々です。

雑誌スポンサー

ご協力ありがとうございました

提供者名
学研宇美教室様
宇美町商工会女性部様
株まつだ様
スイートオープン様
伊之坂写真館様
たたみ工房フジキ様
ユークロスサービス様
(有柴田自動車様)
(有竹内表具内装様)
愛・あい生きいきセンター宇美様

引き続き
雑誌スポンサー
随時募集中!
詳しくは、図書館に
お問い合わせ
ください。



新刊コーナー

「日本の文様」

パイインターナショナル
平安時代に育まれ、室町、
桃山・江戸時代の意匠に一
貫して流れる、日本人の美
意識を象徴する文様。森羅
万象の美しさを凝縮した
伝統文化の数々を浮世絵、
器・着物等、約700点の芸
術作品とともに紹介する。



「さわさわもみじ」

ひがしなほこ / さく
きんちたしろう / え
くもん出版

風がさわわんさわん、さわ
わさわ、ひゅるるるるるる。
色とりどりのもみじが風に
乗り、いろいろな表情を見せ
てくれます。秋の一日、野山
を訪れたいくなる絵本。



蔵書点検終了しました

10月21日～31日まで休館し、蔵書点
検および図書館システムの入れ替え
を行いました。利用者の皆様には大変
ご迷惑をおかけいたしました。おま
げまで所蔵している図書館資料に
ついて点検確認するものが出来ました。
ご協力ありがとうございました。

毎月23日は 「宇美町読書の日」

毎月23日は、 お家で読書を 楽しみましょう!

ブックリストを図書館
で配布しています。HP
でもご覧になれます。
図書館おすすめの本
を読んでみませんか。

問い合わせ 【宇美町立図書館】 TEL 932-0600 FAX 932-0631 10月の利用状況 【入館者数】 10,387人 【貸出者数】 3,921人 【貸出冊数】 16,584冊

新 ぎゅくボラン

第66号

このコーナーでは、ボランティアなどの公益的な町民活動をしている人や団体を応援し、ボランティアの「はじめの一歩」のきっかけになるような記事を掲載しています。



団体紹介 読書の秋ということで、図書館を利用される方も多いのではないのでしょうか？今回は、図書館等で活躍しておられる団体さんを紹介します。



とんとんのおはなし会

し～ず・うみに図書室があった頃から読み聞かせの活動を始めました。町立図書館開館後は、毎月第2・第4水曜日の10時半からおはなし会をしています。楽しみに待っていてくれる人達や「おもしろかった」などの感想をくれる子どもたちが活動の源です。一緒に読み聞かせの活動をしてくれるメンバーを募集しています。活動に興味のある方は図書館カウンターまでご連絡ください。お待ちしております!



布の絵本製作ボランティア ポエム

「布の絵本講座」の修了生が集まって、「ポエム」をスタートさせました。布の絵本だけでなく、布のおもちゃや図書館内の布のカレンダー等も製作しています。1年に2～3冊のゆっくりとしたペースで、がんばり過ぎずに活動してきたのが長く続けてこられた秘訣だと思います。毎週火曜日の10時から図書館内の一室で、製作を楽しんでいます。興味のある方は見学にきてくださいね。



読み聞かせの会 うみほおずき

平成21年度から読み聞かせの活動を始めました。今年の図書館まつりでは、屋外テラスでおはなし会をしました。手作りの紙芝居や歌や演奏も取り入れて、工夫を凝らした読み聞かせをしています。町内の小学校へ読み聞かせの学習支援にも行っています。毎月第3土曜日13時半から定例会をしています。メンバーも随時募集中です。



音訳ボランティア すずらん

視覚障がいのある方のために、広報うみを音訳する活動を行っています。図書館ができてからは、録音専用の部屋を使えるようになったので、とても便利になりました。「気持ちよく聞いていただけるように」と心がけて、毎月、録音をしています。宇美町社会福祉協議会と図書館でこの音訳テープとCDを貸し出していますので、ぜひ、ご利用ください。

宇美町立図書館 廣館長からひと言

ボランティアの皆さんの人を思いやる活動、人と人をつなぐ活動に心より感謝申し上げます。ボランティア活動は、公共性を重んじ、自主性を持ち、共働していく活動です。皆さんの日頃の活動は、地域の多くの方々に読書への親しみや喜び、うるおいや癒しを与え、宇美町の読書文化の支えとなっています。これからもどうぞよろしくお願いいたします。

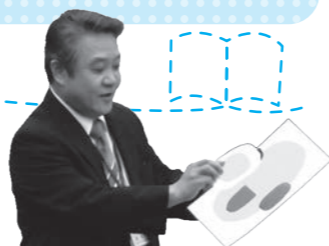

編集後記 2020年に東京オリンピックの開催が決まり、競技を支えるスポーツボランティアや外国の方をお迎えするガイドボランティアがこれから注目されるのではないのでしょうか。7年後のオリンピック参加(?)を目指して、今から何か始めてみるのはどうでしょう。(K.E)

【ボランティア・町民活動支援センター「ふみらぼ」(うみハピネス内)】 TEL&FAX : 933-1110 E-mail : fumirapo@town.umi.lg.jp レイアウト・絵 ayako.m

まちの話題

町的话题をピックアップしてお届けします。

人命救助の功績が称えられ、感謝状が贈られました

9月29日(日)に、粕屋南部消防本部粕屋南部消防署において、9月8日に発生した水難事故での人命救助の功績が称えられ、杉野英樹さんと榊千恵美さんの2名に感謝状が贈られました。

9月8日(日)16時頃、光正寺付近の宇美川において、川遊びをしていた3人の少年のうち1人が、下流に流されるといった事故が発生しました。事故発生時、現場付近の畑で作業をしていた杉野さんは、泣きながら助けを求めてきた少年と共に急いで現場へ駆けつけ、危険を顧みず河川へ飛び込み、今にも溺れてしまいそうな少年を抱え上げて、安全な場所まで救出されました。

また、事故発生時、現場近くの自宅にいた榊さんは、子ども達の叫び声を聞きつけ、下流に流されている子どもを発見。迅速に119番通報をされ、さらに通報後は、事故に遭遇し動揺している少年たちを介抱保護されました。一連の行動により、少年は怪我等もなく普段通り学校に通っているとのこと。

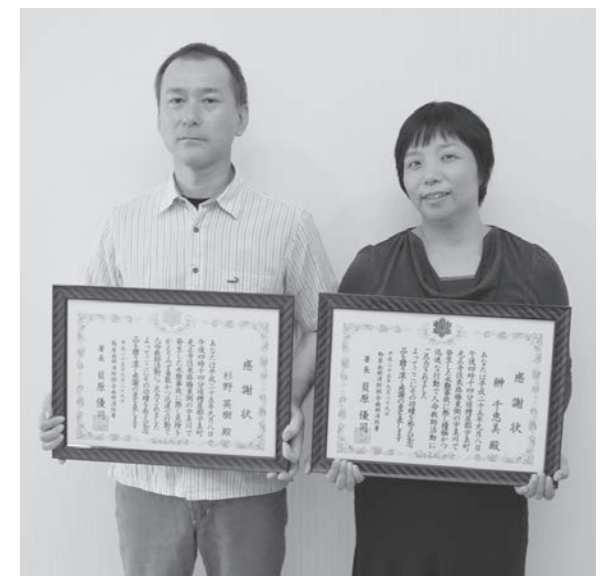

感謝状が贈られた杉野さん(左)と榊さん(右)

子ども会育成会連絡協議会

子ども会相撲大会が行われました

10月6日(日)に、宇美町子ども会相撲大会が行われました。23行政区から41チームが参加し、日ごろの稽古の成果を発揮しました。

当日は、前日の雨天から一転して、晴天に恵まれ汗ばむほどの陽気の中で、熱戦が繰り広げられました。

相撲を通じて心と体を鍛え、地域の方々からの指導で稽古をすることで、子ども達は大きな成長をしたことと思います。



手に汗握る取組が行われ、会場は熱気に包まれました

試合結果

総合優勝
炭焼二区Aチーム
総合準優勝
ひばりが丘二区チーム

パート優勝

Aパート	ひばりが丘二区チーム	Eパート	炭焼二区Bチーム
Bパート	神山手区Aチーム	Fパート	炭焼二区Aチーム
Cパート	下宇美区Bチーム	Gパート	井野区Aチーム
Dパート	貴船区Aチーム	Hパート	早見区Aチーム

町民球技大会開催!

10月20日(日)に町内のグラウンド、体育館において、町民球技大会が開催されました。当日は、117チーム、約1000人の参加を得て、大盛況のうちに終了しました。

大会結果

壮年スローピッチソフトボール

【宇美中グラウンド】
(Aパート) 優勝 鎌倉 準優勝 桜原
(Bパート) 優勝 早見 準優勝 飛岳三

【宇美商業グラウンド】
(Cパート) 優勝 ひばりが丘二 準優勝 障子岳A
(Dパート) 優勝 新成 準優勝 辻荒木

【宇美南中グラウンド】
(Eパート) 優勝 ひばりが丘三 準優勝 下宇美
(Fパート) 優勝 大谷 準優勝 大名坂B

【寺浦運動広場】
(Gパート) 優勝 神山手 準優勝 貴船

ソフトバレーボール

【宇美南中体育館】
男子30歳未満
(Aパート) 優勝 上河原 準優勝 炭焼二
(Bパート) 優勝 貴船 準優勝 浦田

【宇美南中体育館】
女子30歳未満
(Fパート) 優勝 飛岳三 準優勝 井野新井野
(Gパート) 優勝 宇美東 準優勝 貴船

【宇美東中体育館】
男子30歳以上
(Cパート) 優勝 桜原 準優勝 炭焼二
(Dパート) 優勝 上宇美二 準優勝 原田上

【宇美東中体育館】
女子30歳以上
(Hパート) 優勝 明治町 準優勝 炭焼三
(Iパート) 優勝 障子岳 準優勝 山の内

【勤労者体育センター】
男子30歳以上
(Eパート) 優勝 黒穂 準優勝 神山手

【勤労者体育センター】
女子30歳以上
(Jパート) 優勝 四王寺坂一 準優勝 貴船



選手宣誓では、楽しく精一杯プレーすることを誓いました(ソフトバレーボール大会)



ナイスバッティング(ソフトボール大会)

第61回宇美八幡宮秋季奉納弓道大会が開催されました

10月6日(日)に、宇美町弓道場において第61回宇美八幡宮秋季奉納弓道大会が行われました。秋晴れの下行われた大会には、県内から91名の弓道愛好者が参加し、日ごろの練習の成果を発揮しました。その結果宇美町では、女子の部で藤木京子さんが4位に入賞しました。

また、大会の始めに行われた矢渡しは、宇美町体育協会弓道部中嶋邦生部長が行いました。



矢渡しを行う宇美町弓道部の中嶋部長

第23回屋内消火栓操法大会が開催されました

10月18日(金)に、中部消防署において、第23回屋内消火栓・消火器操法大会が行われました。この大会は、自主防災の確立を図るため各事業所の自衛消防隊による訓練をし、有事の際に初期消火活動が迅速に行えるように平成3年から行われています。

第23回目を迎えた今年は、秋晴れの中、糟屋郡内から事業所や役場職員など消火栓の部・消火器の部併せて40チームが参加しました。宇美町からも、宇美町役場を含め5チームが参加し、日頃の訓練の成果を発揮して息の合った消火技術を披露しました。その結果、消火器の部において、宇美町役場が見事優勝を果たしました。



バケツを使い、機敏な消火活動を披露しました(消火器の部)

宇美町から2選手が国体に出場!

9月28日から10月8日まで東京都で開催された第68回国民体育大会に、宇美町から2名の選手が福岡県代表として出場しました。

軟式野球(少年男子)に出場した長郷慎さん(ひばりが丘二区)は、7番センターの選手として二回戦進出を果たし、剣道(成年女子)に出場した大里史織さん(上の原区)は、団体5位入賞の選手として、福岡県の団体総合8位に貢献されました。



軟式野球(少年男子)に出場した長郷慎さん



剣道(成年女子)に出場した大里史織さん

大野城跡ガイド本が完成しました!!

宇美町・太宰府市・大野城市にまたがる四王寺山に、日本最古の古代山城:大野城跡があります。お城の大半が宇美町に所在します。

今回、大野城跡について、写真やイラストを織り交ぜながら、わかりやすく解説したガイド本を作成しました。大人向けと子ども向けの2パターンあります。

町立図書館や各小中学校にも配布していますので、郷土を学ぶガイド本として、ぜひご活用ください。



古代山城大野城の歴史をまとめた1冊です

宇美町社会教育委員会議

第55回全国社会教育研究大会三重大会で宇美町社会教育委員が事例発表を行いました

10月24日(木)~25日(金)に三重県伊勢市において「第55回全国社会教育研究大会三重大会」が開催されました。

九州を代表して、宇美町社会教育委員の古賀ひろ子委員、藤木邦彦委員が「家庭教育の振興方策について」という内容で、宇美町社会教育委員会議で取り組んできた「あいさつ声かけ運動」「食育に関する調査研究」について事例発表を行いました。

家庭の教育力向上を図る支援のあり方を協議の軸として、他県の社会教育委員からも活発な意見が出されました。

今後も、宇美町社会教育委員会議では、宇美町の「家庭教育の振興」に向けて、継続して取り組んでいきます。



町で取り組む事業について事例発表を行う社会教育委員の方々

「人権の花」運動の表彰と人権教育授業が行われました!

10月7日(月)に桜原小学校、10月16日(水)に宇美小学校を宇美町人権擁護委員が訪問し、人権の花ひまわりを育て、人権思想の普及に協力してくれた3年生の児童に、感謝状と記念品を贈呈しました。また、人権擁護委員により、人権啓発アニメを使った人権教育が行われ、児童たちは熱心に見入っていました。

この事業は、主に小学生を対象とした啓発運動で、昭和57年度から実施されています。その内容は、配布された花の種子、球根などを、児童が協力しながら育成することを通して、協力、感謝することの大切さを学ぶとともに、情操を豊かにし、やさしい思いやりの心を体得させ、人権思想をはぐくむことを目的としています。



人権擁護委員から感謝状が贈られました(宇美小学校)



人権についての話を真剣に聞く児童たち(桜原小学校)

コミュニティ・スクール・フォーラムが行われました

町内全小中学校で取り組みを進めているコミュニティ・スクール(CS)について、保護者や地域の方によりよく知ってもらいたいと9月28日(土)に各小中学校においてCSフォーラムが行われました。

会場の一つである宇美東中学校では、公開授業参観、体験授業、CSシンポジウムを実施しました。体験授業では、英語(英会話)や美術(ポストカード作成)の授業が行われ、保護者や地域の方約100名が参加されました。

CSシンポジウムでは、生徒、教員、保護者、地域の方がそれぞれの立場で現状と課題を報告し、地域とともに子ども達を育てていこうと、思いを語り合いました。



体験授業で、美術の先生に教わりながらポストカードを作成しました



パネルディスカッションで、意見を述べる生徒代表

朗読コンサートが開催されました

10月2日(水)に、宇美小学校の全校朝会において「朗読コンサート」が行われました。

朗読コンサートとは、読み聞かせに合わせて、楽器によるバックミュージックの生演奏を行うものです。この日は、糸の会の方々により、「はやたろう」が朗読・演奏されました。お話に合わせて、尺八や琴の音色が響く臨場感あふれる朗読に、子ども達は引き込まれるように聞き入っていました。

また、朗読後には糸の会の方の演奏に合わせて、4年生~6年生の子ども達が「花は咲く」を歌いました。尺八や琴の柔らかな演奏と子ども達の元気な歌声が体育館に響き、気持ちのよい朝のスタートとなりました。



はじめての朗読コンサートで、子ども達はお話の世界に引き込まれました

Notification Board

まちの案内板

町から住民の皆様への重要な情報をお知らせする案内板です。

消費生活で何か困ったときは… 「宇美町消費生活相談窓口」へご相談ください

6月から『宇美町消費生活相談窓口』を開設しています。悪徳商法、契約トラブル、多重債務、製品事故等、町民のみならずの消費生活におけるさまざまなトラブルなどの相談に対して、情報提供や解消に向けたお手伝いをします。窓口には、消費生活相談の専門相談員を配置していますので、困っていることがありましたら、お気軽にご相談ください。

- 【開設曜日】 毎週月曜日・木曜日
※ただし、祝祭日、8月13日～15日、12月28日～1月4日は除く
 - 【相談受付時間】 10時～12時15分、13時～15時30分
 - 【開設場所】 宇美町役場 1階 相談室
 - 【相談窓口TEL】 ☎934-2258(直通)
- ※相談受付中の場合、電話相談をお待たせすることがありますのでご了承ください。

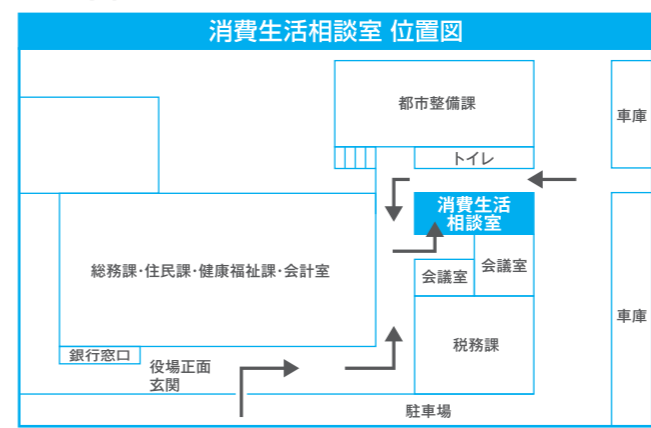

問い合わせ 【産業振興課】 TEL 934-2223

平成25年度明るい選挙啓発ポスターコンクール入賞者表彰

10月17日に開催された「糟屋地区選挙啓発推進大会」において、「平成25年度明るい選挙啓発ポスターコンクール」糟屋地区審査会で入賞した小学生5名、中学生2名が表彰されました。また、福岡県審査会では小学生4名、中学生3名の作品が入賞しました。入賞された皆さん、おめでとうございました。

明るい選挙啓発ポスターコンクール

- | | | |
|------------|----------|---|
| 糟屋地区審査会入賞者 | 小学校4年生の部 | 【金賞】 井野小学校 永江 祐那さん
【銅賞】 井野小学校 南里 圭樹さん |
| | 小学校5年生の部 | 【銀賞】 井野小学校 杉永 千星さん
【銅賞】 宇美東小学校 菅野 颯大さん |
| | 小学校6年生の部 | 【銀賞】 井野小学校 藤崎 真由さん |
| | 中学校の部 | 【銀賞】 宇美中学校 江口 亜美さん
【銅賞】 宇美東中学校 滝山 和紗さん |
| 福岡県審査会入賞者 | 小学生の部 | 【佳作】 井野小学校 4年 永江 祐那さん
【佳作】 井野小学校 5年 杉永 千星さん
【佳作】 原田小学校 6年 井戸本 沙樹さん
【佳作】 桜原小学校 6年 今村 葉菜さん |
| | 中学生の部 | 【委員長賞】 宇美東中学校 3年 滝山 和紗さん
【佳作】 宇美中学校 2年 江口 亜美さん
【佳作】 宇美南中学校 2年 川上 真由子さん |

問い合わせ 【宇美町選挙管理委員会】 TEL 932-1111

広報うみに出てみませんか??

「あなたも広報うみに出てみませんか?」が、いよいよ1月号からスタートします!! 初回は、12月1日に開催される町民卓球大会におじゃまします。広報担当の腕章をつけて、カメラを掲げていきますので、どしどし声をかけてくださいね。

問い合わせ 【総務課】 TEL 932-1111

平成26年度学校給食用物資納入業者登録申請のご案内

平成26年度学校給食用物資納入業者の登録申請を希望される方は学校教育課までお問い合わせください。

【受付期間】 11月15日(金)～12月27日(金)

申込・問い合わせ 【学校教育課】 TEL 934-2245

医療機関での特定健診受診期間は12月までです

今年度の特定健診未受診の方を対象に受診券を郵送していますが、受診期間の期限が迫っています。受診される予定の方はお急ぎください。

- 【対象】 宇美町国民健康保険加入者 (平成25年4月1日時点)
- 【受診場所】 県内指定医療機関
- 【受診期間】 平成25年12月31日(火)まで
- 【受診料】 800円

※医療機関が指定する日での受診となります。事前に、医療機関へご確認ください。
 ※肝炎ウイルス検査、がん検診は受診できません。
 ※健診日において、宇美町国民健康保険の資格を喪失している場合は受診することはできません。

申込・問い合わせ 【健康福祉課健康づくり推進室(うみハピネス内)】 TEL 933-0777

宇美南中学校「子育てサロン」日程変更のお知らせ

中学校のスペースを一部開放して開催しております「子育てサロン」の日程が一部変更になりました。

【変更日時】 12月13日(金) → 12月5日(木)
※開催時間・場所に変更はありません。

問い合わせ [子育て支援センターゆうゆう] TEL 957-6450
[子育て支援課] TEL 934-2250

大腸がん検診無料クーポン券をお持ちの方へ

宇美町が配付した大腸がん検診無料クーポン券をお持ちの方を対象に、大腸がん検診を追加実施いたします(対象者の方には、郵送にて通知をします)。まだ受診されていない方は、この機会にぜひお申し込みください。なお、クーポン券を紛失された方や、転入された方で通知が届かない対象者の方はお問い合わせください。

【検診日及び申込締切日】

申込締切日(消印有効)	検診日
平成26年1月6日(月)	平成26年1月30日(木)～2月3日(月)

【場所】 うみハピネス

【申込方法】 通知したはがきに必要事項をご記入の上、郵送または窓口(役場総合案内・うみハピネス)までお持ちください。

【注意事項】 対象者以外の方のお申込みは受け付けできません。また、クーポン券をお持ちでもすでに町の大腸がん検診を受診された方は今回の受診はできません。
 ※平成25年度大腸がん検診クーポン券配付対象者は、平成25年4月2日～平成26年4月1日の間に、41歳、46歳、51歳、56歳、61歳を迎える方です。

問い合わせ 【健康福祉課健康づくり推進室(うみハピネス内)】 TEL 933-0777

しのぎき歯科クリニック emishika

院長 篠崎 剛

宇美町宇美6-1-6 (福岡銀行宇美支店前)
TEL 092(410)5903
http://emishika.com/

☆かむかむクラブキッズ会員募集中☆
詳しくはお問い合わせください!

半個室で広々とした歯科医院です。
お子様からご年配の方までお気軽にご相談ください。

KUMON 秋の無料体験受付中! 11/16(土)～30(土)

★宇美センター 宇美4-2-10 木村ビル2F (火・水・金) TEL 957-6615 携帯 090-9075-6404 (荒木)

★宇美東 宇美東1-4-1 西日本新聞向い (月・木) TEL 933-7828 携帯 090-9589-1212 (伴)

★宇美はるだ 原田4-18-8 原田下公民館 (火・金) TEL 934-3180 携帯 090-1345-8634 (須原)

福岡県最低賃金改正のお知らせ

福岡県最低賃金が次の通り改正されます。

1時間 **712円** 効力発生日 **平成25年10月18日**

必ずチェック最低賃金! 使用者も、労働者も。

詳しくはコチラー
福岡労働局労働基準部 賃金課
☎411-4578 FAX 411-2633
ホームページアドレス
http://fukuoka-roudoukyoku.jsite.mhlw.go.jp

障がい⇒就職

まずはご見学から! お気軽にお電話下さい

就労移行支援事業 **092(934)3015**

Create 803 一緒に夢をめざそう。

社会福祉法人 柚の木福祉会 クリエイト803: 宇美4-2-10-203 T.092(934)3015 (担当: 釜谷)

Out and Around

情報ステーション

国や県等からの相談業務や講座の情報を町民の皆さんにお知らせします。

募集

障害者の職業訓練生募集

北九州市若松区の福岡障害者職業能力開発校(国立県営)では、平成25年度の訓練生を募集しています。

- ◎募集人員 全150名(男女不問)
- ◎コンピュータ製図科 (20名)
- ◎プログラム設計科 (20名)
- ◎商業デザイン科 (20名)
- ◎OAビジネス科 (20名)
- ◎福祉住環境科 (20名)
- ◎流通ビジネス科 (30名)
- ◎総合実務科 (20名)
- ◎訓練期間 1年間。但しプログラム設計科のみ2年間。
- ◎応募資格 身体障害者手帳保持者又は取得可能な方。身体障害以外の障害をお持ちの方はご相談ください。
- ◎応募受付期間 11月1日(金)～平成26年1月8日(水)
- ◎問い合わせ 応募方法など詳しいことは、福岡障害者職業能力開発校 ☎093374115431 またはハローワークにお問い合わせください。

〔公財〕宇美町コミュニティセンター 臨時職員募集

◎業務内容 パソコン処理を要する事務補助及び現場作業に関わる作業補助業務

- ◎対象者 宇美町在住者で55歳以上から65歳までの自家用車で通勤可能な方
- ◎募集人数 1名
- ◎勤務場所 宇美町総合スポーツ公園管理事務所内
- ◎勤務時間 8時15分～17時

学芸

平成25年度福岡県基本的生活習慣習得事業・講座&ワークショップ

「子育てが楽しくなる魔法のごとぼろ自分らしい子育てを」

- ◎対象 子育て中の親
- ◎日時 12月3日(火)10時受付10時15分～12時
- ◎定員 50名
- ◎講師 宮崎由紀子先生
- ◎場所 日本抱っこ協会公認ホルダー
- ◎参加費 無料
- ◎託児 有※事前予約制(無料)。

学芸

「子育てが楽しくなる魔法のごとぼろ自分らしい子育てを」

対象年齢は6カ月～就学前(定員20名)

- ◎申込締切 11月26日(火)
- ◎申込方法 電子メール
- ◎宛先 email:tomoko@willcom.com
- ◎メールの件名を「魔法のごとぼろ」として、①参加者氏名、②連絡先(TEL)、③住所、④託児を申し込まれる方は、お子さんのお名前読み仮名と年齢を本文に入力してお申し込みください。
- ※返信をもつて受付完了とします。
- ◎申込問い合わせ 一般社団法人 杜のめぐみ TEL/FAX 936616650

精神家族講演会

柏屋保健福祉事務所では、心の病を持つ方を支える家族の方に対し、病気についての理解を深めていただくための講演会を開催します。参加費は無料ですが、事前の申し込みが必要です。全2回の参加を基本としますが、どちらか1回の参加でも構いません。この機会にぜひご参加ください。

- ◎講演会内容 第1回「ADHDの病気とその治療について」講師 福岡県精神保健福祉センター 阿部 公信 医師
- 第2回「この病気の対応について」講師 福岡聖恵病院院長 安松 聖高 医師
- ◎日時 第1回 11月18日(水)13時30分～15時30分 第2回 12月4日(水)13時30分～15時30分
- ◎場所 柏屋保健福祉事務所 大会議室
- ◎定員 50名(先着順)
- ◎申込問い合わせ 柏屋保健福祉事務所 ☎93911185

在宅医療住民講座

「幸せな最期を迎えるために」在宅医療は「ご自宅でできる」誰にでもおこなうことができる人生の最期をあなたはどう過ごしたいですか?地域には「安心して最後まで家で過ごしたい」という思いを支えるサポーターがいます。この機会に、あなたも自分の最期について考えてみませんか?

- ◎日時 12月7日(土)15時～17時(開場14時30分)
- ◎場所 サンレイクかすや多目的ホール
- ◎内容 シンポジウム
- ・医師の立場から
- ・歯科医師の立場から
- ・訪問看護師の立場から
- ・ケアマネジャーの立場から
- ◎参加費 無料
- ◎申込期限 11月29日(金)
- ◎申込問い合わせ 柏屋保健福祉事務所 ☎93911534

「ぶくお子育てマイスター」認定研修会

県では、高齢者の皆さんに、その豊かな知識や経験を生かして地域の子育て支援の現場で活躍していただくための「ぶくお子育てマイスター」制度を実施しており、マイスター認定のための研修会を開催します。

- ◎研修受講対象者 60歳以上で子育て支援活動に関心をお持ちの方
- ◎受講料 無料
- ◎開催日時 12月4日(水)・6日(金)・10日(火)・11日(水)・18日(水)・25日(水)・26日(木)

◎研修会場 春日市クローバープラザ

- ◎相談・申込・問い合わせ 電話相談 月～金曜日9時～17時 窓口相談 月～金曜日10時～16時 福岡県70歳現役応援センター内「ぶくお子育てマイスター」コーナー ☎4811312 http://fscr.or.jp/master/

子ども養育費等に関する法律相談

ひとり親家庭の養育費等に関する法律相談を実施しています。

- ◎開催日程 12月4日(水) 13時～15時 12月27日(水) 18時30分～20時30分(12時～13時を除く)
- ◎場所 志免町民生センター生涯学習2号館 第5会議室
- ◎予約先 東福岡年金事務所 ☎6517967または7968
- ※相談会場や志免町役場での予約はできません。

催し

「就職応援フェア」開催

県では、年代ごとの特徴に合ったきめ細やかな就職支援を行うため、「就職応援フェア」を開催します。ぜひご参加ください。

- ◎日時 11月26日(火)13時～17時(受付時間 12時30分～16時30分)
- ◎場所 福岡国際会議場
- ◎対象者 おおむね40歳未満の若

第13回

福岡県ねんりんスポーツ・文化祭(メインイベント)開催

開催日 11月24日(日)

- ◎場所 黒崎ひびしんホール
- ◎開催イベント 式典・記念講演(登山家 野口健氏・合唱フェスティバル・作品展示など。各種体験コーナー・ふれあい市場も同時開催しています。どなたでも自由に入場(無料)・観覧いただけます。
- ◎問い合わせ しず・うみ 実行委員会事務局 ☎58413377 福岡県県民文化スポーツ課 ☎64313407

小学生シリーズ「あみもの教室」

指編みでマフラーを作ります。※施設の往復は、お家の方で責任

しず・うみオープンカフェ 河鹿ギターOBアンサンブルコンサート(無料)

西南学院大学河鹿ギターアンサンブルOBによるコンサートです。シニアライフをギターとともに楽しみたいと思う仲間が集結!クラシック・フテンの曲を演奏します。

- ◎日時 12月7日(土)14時～15時30分
- ◎演奏 西南学院大学河鹿ギターアンサンブルOB13名
- ◎曲目 アルルの女、エデンの東、マイアミビーチルンバ他
- ◎場所 しず・うみ
- ◎問い合わせ しず・うみ ☎93210365 FAX 93210578

子ども緑の教室

福岡県緑化センターでは、子ども達が緑を体感し、緑に親しんでいただくことを目的として「子ども緑の教室」を開催します。

- ◎学習内容 正月を飾る(けしきづくり)
- ◎日時 12月25日(水)13時30分～16時
- ◎場所 春日市クローバープラザ
- ◎参加対象 小学生と保護者
- ◎参加費 無料

発足30周年記念 第29回 柏屋農業まつり

テーマ おかげさまで30周年! いまでもこれからも、ずっとみなさまのJA柏屋です。やっぱりJA柏屋でよかった。うたのおねえさんCIAO・うたのおねえさんCIAO・CIAOミニコンサート

- ◎特設テントイベント予定(10時30分開始)《同日開催》
- ・ゆるキャラの紹介他
- 《11月30日(土)開催》
- ・フランスバンド演奏(福岡魁誠高校)
- ・柏屋管内小学校稲作体験発表他
- 《12月1日(日)開催》
- ・うたのおねえさんCIAO・CIAOミニコンサート
- ・中部消防署による救急指導他
- ※送迎バスを運行します。運行行表はJA各支所に掲示しています。
- ◎問い合わせ 柏屋農業まつり実行委員会事務局 ☎93812511

12月 宇美町カレンダー

2013 umimachi calendar

日	月	火	水	木	金	土
1 町民卓球大会 住民福祉センター 9:00~14:00	2 納期限 固定資産税3期 国民健康保険税6期 後期高齢者医療保険料5期	3	4 元気！爽快！お遊者倶楽部 ファイナル(年間表彰式) 寺浦運動広場 9:00~12:00 宇美東中学校子育てサロン 宇美東中学校1階視聴覚室 10:00~14:00	5 宇美南中学校子育てサロン 宇美南中学校1階多目的室 10:00~14:00	6	7
8	9	10 宇美中学校子育てサロン 宇美中学校2階多目的室 10:00~14:00	11 図書館のおはなし会 図書館おはなしのへや 10:30~11:00	12	13	14
15	16	17	18	19 おもちゃ病院うみ し〜ず・うみ 10:00~12:00 介護保険被保険者証交付説明会 役場2階大会議室 10:30~12:00	20	21
22	23	24 小中学校二学期終業式 町内小中学校	25 図書館クリスマス おはなし会 うみ・みらい館 多目的ホール 10:30~11:30	26	27 納期限 国民健康保険税7期、 後期高齢者医療保険料 6期	28
29	30	31 ごみ収集休み し尿収集休み				

心配ごと相談日
9日(月)
20日(金)
時間: 10:00~15:00
場所: 老人福祉センターくすの杜

弁護士相談日
20日(金)
時間: 13:00~16:00
場所: 老人福祉センターくすの杜
※要予約6名まで
※予約は老人福祉センター窓口にて

弁護士相談日・心配ごと相談日に関するお問い合わせは 宇美町社会福祉協議会 ☎931-1008

場所	電話番号	休館日
図書館	932-0600	2日・9日・16日・24日・26日・29日~31日
生涯学習センター	933-2607	2日・9日・16日・23日・24日・29日~31日
中央公民館・各体育施設	933-2607	2日・9日・16日・23日・24日・29日~31日
宇美南町民センター	934-1115	2日・9日・16日・23日・24日・29日~31日
歴史民俗資料館	932-0011	2日・9日・16日・24日・29日~31日
し〜ず・うみ	932-0365	2日・8日・16日・23日・29日~31日
まなびや・うみ	933-2607	2日・9日・16日・23日・24日・29日~31日
健康福祉センター・うみハビネス	933-0777	2日・9日・16日・23日・28日~31日
老人福祉センター・くすの杜	933-1111	1日・8日・15日・22日・23日・29日~31日
子育て支援センター・ゆうゆう	957-6450	1日・7日・11日・14日・15日・21日・22日・23日・25日~31日
こども療育センター・すくすく	934-3933	1日・8日・15日・17日・22日・23日・29日~31日
ボランティアセンター・ふみらぼ	933-1110	1日・7日・8日・14日・15日・21日・22日・23日・28日~31日

! 防災行政無線が聞き取りにくい!そんなときは...
☎0120-898-255にダイヤルしてください。防災無線の内容が確認できます。

「広報うみ」の録音テープを
町立図書館で貸し出しています。ぜひご利用ください!

Monthly Events

今月のお知らせ

今月の各種当番やイベント情報を町民のみなさんにお知らせします。

12月の保健事業

日	事業名	日時・場所
4日(水)	離乳食教室 ※平成25年7月生まれ	うみハビネス 受付10:15~10:30
	高齢者健康相談	くすの杜 13:30~15:00
5日(木)	3歳児健康診査 ※平成22年11月生まれ	うみハビネス 受付13:30~14:00
10日(火)	1歳6か月児健康診査 ※平成24年5月生まれ	うみハビネス 受付13:30~14:00
17日(火)	7か月児健康診査 ※平成25年5月生まれ	うみハビネス 受付13:30~14:00
18日(水)	赤ちゃん教室 ※平成25年10月生まれ	うみハビネス 受付10:00~10:30
25日(水)	4か月児健康診査 ※平成25年8月生まれ	うみハビネス 受付13:30~14:00
26日(木)	健康栄養相談 ※予約制	うみハビネス 10:00~15:00

12月の休日在宅医

日	外科	内科・小児科・歯科
1日(日)	栄光病院 ☎935-0147 志免町別府西3-8-15	粕屋中南部休日診療所 ☎652-3119 久山町久原3168-1 (県道35号線深井交差点そば)
8日(日)	ひろしま 宏洲整形外科医院 ☎957-5151 久山町久原3133-1	
15日(日)	久恒病院 ☎932-0133 志免町田富牛丸152-1	
22日(日)	片井整形外科病院 ☎938-4860 粕屋町大隈132-1	
23日(祝)	篠栗病院 ☎947-0711 篠栗町尾仲94	
29日(日)	福岡青洲会病院 ☎939-0010 粕屋町長者原800-1	
30日(月)	合屋クリニック ☎936-5839 志免町志免1686-1	
31日(火)	上野外科胃腸科病院 ☎935-0316 志免町志免2-10-20	

◎時間:9時~17時
◎上記時間以外は医療情報センター(471-0099)または粕屋南部消防署(935-5111)へ確認してください。
◎かかりつけの医療機関があれば、そちらへ連絡を。



上水道の漏水は指定業者へ

問合せ: 上下水道課 TEL934-2224

月	日	日直	電話番号	月	日	日直	電話番号
11	14	15	(株)光商会 932-0682	12	8	9	(有)三光設備 932-4885
	16	17	(有)三光設備 932-4885		10	11	藤木良弘設備(株) 932-1254
	18	19	藤木良弘設備(株) 932-1254		12	13	(有)黒木設備 933-4951
	20	21	(有)黒木設備 933-4951		14	15	合屋製作所 932-1331
	22	23	合屋製作所 932-1331		16	17	ハヤシ設備 932-5586
	24	25	ハヤシ設備 932-5586		18	19	空調サービス 933-1977
	26	27	空調サービス 933-1977		20	21	横田設備 933-4104
	28	29	横田設備 933-4104		22	23	(有)粕屋ガス保安設備 932-0079
~12	30	1	(有)粕屋ガス保安設備 932-0079		24	25	(株)藤木商会 932-1757
	2	3	(株)藤木商会 932-1757		26	27	(有)大成管工 932-3119
	4	5	(有)大成管工 932-3119		28	29	(株)光商会 932-0682
	6	7	(株)光商会 932-0682		30	31	藤木良弘設備(株) 932-1254

[注] 役場業務時間終了後、土日祝日および夜間の水道管理については、上記の指定水道工事店もしくは、障子岳浄水場(TEL932-0252)にお知らせください。
なお、メーターから家庭内の修理については、有償の個人負担です。個人負担となる修理を依頼される場合は、指定水道工事店より事前に修理金額を確認されることをお勧めします。