

あなたと町をつなぐ笑顔の架け橋

広報 うみ

年末年始はごみ・し尿収集をお休みします。

し尿 通常どおり

ごみ(資源ごみを含む) 通常どおり

平成25年 12/30 月曜 通常どおり

平成25年 12/31 火曜 **休み** (もえるごみは12月30日に振替)

平成26年 1/1 水曜 **休み**

平成26年 1/2 木曜 **休み**

平成26年 1/3 金曜 **休み**

平成26年 1/4 土曜 **休み**

平成26年 1/5 日曜 **休み**

平成26年 1/6 月曜 通常どおり

振替日 12月31日(火)のもえるごみは、12月30日(月)に収集いたします。

- ◎行政区によって収集日が異なりますので配布済みの「ごみの分け方と出し方」をご確認ください。
- ◎資源ごみ(古紙・古布類、空き缶・空きびん、金属類)の振替収集はありません。
- ◎リサイクルセンターへの個人搬入は、12月28日(土)から1月5日(日)までお休みです。
- ◎し尿収集日が年末・年始の休みにあたるご家庭は、休みの前後で収集しますので、ご協力をお願いします。

INDEX

特集 どんなん?
民生委員・児童委員…②

- ～宇美町の発展に尽くされた方へ～
- 宇美町自治功労者推戴式…⑥
- 子ども子育て支援事業に関するアンケート調査(ニーズ調査)にご協力ください!…⑩
- ファミリーサポートセンター講習会のお知らせ…⑦
- 所得税還付申告のご相談は、粕屋地区還付申告センターで…⑧

今月の表紙は、年末年始のごみ・し尿収集カレンダーです。冷蔵庫等、目に付くところに貼り、いつでも見られるようにしておいてください。



ふみの里 まなびの森フェスタ開催!

11月17日(日)に、中央公民館、住民福祉センター、地域交流センターうみみらい館、しずうみの生涯学習関連施設において、第4回ふみの里まなびの森フェスタが開催されました。

毎年大好評の子ども体験ワークショップや、作品展示、薬物乱用防止広報車、ブックリサイクル等に加え、今年は宇美町商工会青年部によるまんぶく食堂が開店し、多くの人でにぎわいました。

また、来年のNHK大河ドラマ『軍師官兵衛』の放送を前に、「黒田官兵衛と軍師の真実」というタイトルで歴史家・作家の加来耕三氏による講演会が行われました。

参加者からは「大変面白かった。過去にない歴史講演でした」「これからの人生に活かしていきたいと思います」などの感想があり、大変好評でした。



宇美町 歴史探検 42

宇美町の年中行事⑦

「冬のお祭り編①」

以前、広報で紹介しましたが、冬の年中行事に「四王寺毘沙門詣り」があります。四王寺山の最高峰・大城山近くに、静寂に包まれ、ひっそりとたたずむお堂があります。このお堂、名称は「毘沙門堂」といいます。ここで、正月3日、早朝から午前中にかけて、毘沙門詣りが行われます。

早朝、毘沙門堂を目指し、宇美町からはもちろんのこと、近隣から多くの参拝客が山道を登ってきます。

参拝者は、お堂の前に置かれたお盆からお賽銭を借りて帰り、翌年の参拝のときに、借りたお賽銭の倍の額を返し、また新たに賽銭を借りて帰るといいうことを繰り返すものです。

このお詣りをする中で、1年間お金に不自由しないと伝えられています。

【問い合わせ】
社会教育課 0933-26000

ふる里の味に真心を託して

博多味の筑前

ご贈答用 地方発送承ります! ご注意・お問い合わせ先

株式会社 筑前福岡
〒811-2127 福岡県糟屋郡宇美町陣子3丁目4-16
http://www.092-933-0371.net

0120-69-0371
電話受付時間 (月)～(金) 9:00～17:50

人に深く、暮らしにあたたかく。

株式会社まつだ

MATSUDA CO.,LTD.

ハートプラザ宇美 粕屋郡宇美町中央三丁目22-1 TEL 092-932-4444

ハートプラザ平成苑 糟屋郡志免町志免東三丁目14-18 TEL 092-936-2580

ハートプラザ空港東 粕屋郡粕屋町仲原2420-1 TEL 092-957-1194

ハートプラザ立花 糟屋郡新宮町夜白六丁目9-17 TEL 092-963-1000

あんしん サポートシステム MCLUB



訪問の様子。「最近体調はどう？」と声をかけられました

巻頭特集
どんな人？

民生委員・児童委員

児童委員

民生委員・児童委員とは

民生委員・児童委員は、地域から推薦された人たちで、地域住民の福祉向上のために、厚生労働大臣が委嘱(任期3年)する「民間の奉仕者」です。
宇美町には現在40人(定数43人)の民生委員・児童委員がいて、地域における福祉活動の中心的な担い手として、保健・福祉サービスの情報提供をはじめ、生活上の相談・各種手続きの支援など、各行政機関への橋渡し役として活動しています。また、委員のうち2人は、主任児童委員として子育てに関する相談や児童虐待など、児童問題を専門的に担当しています。

民生委員・児童委員の仕事は

【地域住民の実態把握】
さまざまな地域活動や高齢者のお宅を訪問し、相談に応じています。また、役場などの関係機関と連携し、相談や支援活動を進めます。

民生委員・児童委員及び主任児童委員が12月1日に改選され、厚生労働大臣から委嘱されました。
少子超高齢社会、核家族化、人間関係の希薄化など、私たちの暮らしを取り巻く環境は以前より著しく変化しています。介護や育児をはじめ、福祉の充実には行政だけでは難しく、地域のみさんの力が必要です。その大きな力となつているのが、民生委員・児童委員のみなさんです。地域に住んでいる誰もが安心して暮らせるよう、さまざまな活動をしています。また、行政とのパイプ役として、町民と福祉サービスを結びつける大切な役割を担っています。

今回の特集は、民生委員・児童委員の役割や、活動の様子などを紹介します。

【高齢者福祉活動】

高齢者や介護する家族などが安心して過ごせるために、地域の関係団体と連携し、住み慣れた家庭や地域で安心して暮らせる社会づくりに努めています。
住民のあたたかい思いやりと助け合いの協力関係をつくりまします。

【児童福祉活動の推進】

児童虐待の早期発見、通報に努めるとともに、親子を継続的に見守り、その支援を行います。
子育て関係機関や、育成会、PTAなどと連携し、健全育成活動に努めます。

【障がい者福祉活動の推進】

障がいのある方に関係する制度やサービスなどの情報提供を行うとともに、相談や支援を行います。
具体的サービスの実現に向け、関係機関との連携を図り、障がいのある方の地域での生活支援に努めます。

【生活援助活動の推進】

地域で困っている方の生活実態把握に努め、被保護世帯に対するよき相談

相手となり、粕屋保健福祉事務所などの関係機関と連携し適切な支援を行います。

守秘義務と情報の共有化

【民生委員・児童委員と守秘義務】
民生委員・児童委員は、民生委員法第15条により、守秘義務があります。つまり、民生委員・児童委員は、職務上知り得た情報を漏らさない義務があります。

【民生委員・児童委員と役場など関係機関との連携の必要性】

民生委員・児童委員の主な仕事は、地域のみなさんの相談に応じ、助言など援助し、福祉サービスを必要とする人が適切に利用できるように情報提供などをすることです。

そのため、関係機関との情報共有を進めていく必要があります。民生委員・児童委員活動には、住民に対して支援を行う関係機関との連携が不可欠です。

困ったときは 民生委員・児童委員に相談してください

民生委員・児童委員は、心配ごとを解決するためのお手伝いをします。ひとりで悩まないで、「誰かに話してみたい」と思ったら、気軽に相談してください。

相談の例

| | | | | |
|-------------|----------|-------|----------|----|
| 在宅福祉 | 健康・保険医療 | 住居 | 子どもの地域生活 | 仕事 |
| 介護保険 | 子育て・母子保健 | 年金・保険 | 家族関係 | |
| 学校生活・子どもの教育 | 生活費 | 生活環境 | 日常的な支援 | |

※民生委員・児童委員には守秘義務があり、相談内容がほかに漏れることはありません。



小学生の登下校の見守りの様子。見守りは、毎日行われています(校原小)

(新)民生委員・児童委員協議会担当地区表

Table with 5 columns: 担当地区, 民生委員児童委員, 住所行政区, 行政区, 本通り. Lists 43 districts and their respective committee members and locations.

Table with 2 columns: 経歴年数 (3, 6, 9, 10, 12, 15, 18 years), 氏名 (小林庸助, 小川清一, etc.). Lists names of retiring members and their years of service.

退任者

12月1日より、上記の方々が民生委員・児童委員として活動していきます。平成25年11月30日をもって、任期満了で左記の方々が退任されました。問い合わせ [健康福祉課福祉係] TEL 934-2278

子どもと触れ合うことが好きだったことが児童委員になった決め手でした。主任児童委員を11年、民生委員・児童委員を3年の計14年活動しています。学校関係の仕事をしてきたことで、主任児童委員という話があり、子どもと触れ合うことが好きだったので、引き受けることにしました。町には、民生委員・児童委員が40名(定数43名)いますが、主任児童委員はそのうちの2名で、全町的なお世話をします。

信頼関係を築くこと、思いやりを持つことが大切だと思います。民生委員・児童委員の仕事をしていく中で、信頼関係を築くこと、相手が話しやすいような雰囲気を作ること、思いやりを持つことが大切だと思っています。中には、訪問してもなかなか会えない方もいて、何かあったのでは

「安全で安心して暮らすことができる地域をめざしています」



宇美町民生委員・児童委員協議会長 土生 政勝 氏

町や隣組との連携を通して、安全安心な地域づくりを進めます。今後ますます核家族が進み、一人暮らしの高齢者等が増えることにより、民生委員・児童委員は大変な時代を迎えます。そのような中で、町や隣組と協議し、緊急時の支援者を定める等、安全安心な地域を目指した体制づくりを進めることも必要なことのひとつかなと思っています。

最後にメッセージをいただきました

日頃から、民生委員・児童委員の活動に、ご協力いただいています地域の皆様、福祉関係の方々に心より感謝を申し上げます。本年12月に退任された民生委員・児童委員の方々は、相談・支援活動の充実に力を注いでいただき、長い間ご苦勞様でした。新しく仲間入りされた委員は、今後住民との信頼関係を築き、任期である三年間が充実した活動になりますよう祈念しています。近年は、地域での人間関係の希薄化等様々な生活課題を抱える人々が増加していますが、民生委員・児童委員の仕事に誇りと使命感を持って、住民との信頼関係のもとに、役割を果たすことをさらに推進して参りたいと思います。これからも、今まで通り、地域で「お元気ですか」「近頃はどうか」と声をかけますので、地域の皆様も気軽に声をかけてください。私たちは、地域や福祉に携わる多くの方々とも協力し合いながら、だれでも安全で安心して暮らすことができる地域づくりに努めてまいります。

巻頭特集 宇美町からのお知らせ 図書館だより 公民館だより まちの話題 まちの案内板 情報スリーション 今月のお知らせ

巻頭特集 宇美町からのお知らせ ほげんだより 図書館だより 公民館だより まちの話題 まちの案内板 情報スリーション 今月のお知らせ

ファミリー・サポート・センター講習会のお知らせ

ファミリー・サポート・センター事業とは、支援を受けたい人(おねがい会員)と子育ての支援ができる人(まかせて会員)が会員登録し、相互支援活動(有料)を行うものです。宇美町ファミリー・サポート・センターは開設6年目を迎え、会員登録総数も211名になりました。支援活動を通して、おねがい会員とまかせて会員の家族間で交流が生まれ、子育て支援の輪もますます広がりを見せています。センターでは、専任のアドバイザーが会員間の橋渡しを行います。

会員になるには? まずは、講習会への参加が必要です。その後、入会手続、登録となります。

- おねがい会員** 町内に居住、または勤務先のある方 ※講習会1回と交流会に参加必要
- まかせて会員** 町内に居住し、健康で支援活動に理解と熱意を有する20歳以上の方 ※学生を除く※講習会4回と交流会に参加必要

講習会のご案内 交流会で入会の受付をします。日程・講習内容が一部変更になる場合もあります。

| 回 | 日時・会場 | 講習内容 | 講師 |
|-------|-------------------------|-----------------|--------------------------|
| 講習会 1 | 1月18日(土) | ファミサポでつながる子育て仲間 | 子ども発達支援事業・乳幼児学級講師 梯 裕子 |
| 講習会 2 | 1月24日(金) | 子どもの遊び | 宇美町立保育園保育士 |
| 講習会 3 | 1月28日(火) 10時~12時 し~ず・うみ | 子どもの安全と事故 | 日本赤十字社 福岡県支部 |
| 講習会 4 | 1月31日(金) | 子どもの体の発達 | 宇美町役場保健師 |
| 交流会 | 2月 8日(土) | 事業説明・交流会 | 宇美町ファミリー・サポート・センターアドバイザー |

申込方法 電話(講座名、氏名、連絡先)、またはFax・郵送(チラシの申込書)にてお申し込みください

受講料 無料(講習会3のみ教材費200円)

締め切り 平成26年1月10日(金)

託児 有(要事前申込み、定員になり次第締め切ります)

| 利用料金(子ども1人につき1時間の料金) | | |
|------------------------|--------|--------|
| 月~金曜日(祝日を除く) | 7時~19時 | 700円 |
| | 上記の時間外 | 900円 |
| 土・日・祝日・年末年始(12/29~1/3) | 7時~19時 | 800円 |
| | 上記の時間外 | 1,000円 |

※兄弟姉妹は2人目から半額となります。

ファミリー・サポート・センターのしくみ

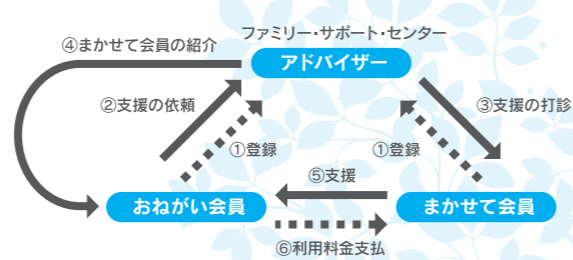

- こんなときに利用できます**
- 子どもをつれて出かけにくいとき(学校行事、冠婚葬祭、買い物など)
 - 保育園・学童保育所等への送り迎えができないとき
 - 保育園・学童保育所等が終了後、子どもをみる事ができないとき
- ※対象年齢は生後6か月から小学校6年生までです。
※預かる場所は、原則として「まかせて会員」の自宅です。

申込・問い合わせ [宇美町ファミリー・サポート・センター(し~ず・うみ内)] TEL・FAX 932-0601 [子育て支援課] TEL 934-2250 FAX 934-2275

宇美町の発展に
尽くされた方へ

宇美町自治功労者推戴式

11月4日(祝)博多サンヒルズホテルにおいて、宇美町自治功労者推戴式が行われました。長年にわたり、町自治行政の振興、公益の増進に寄与された後藤一磨さんと、坂井正敏さんが新たに宇美町自治功労者に推戴されました。推戴式には、安川町長をはじめ、歴代の自治功労者や議会関係者が出席され、お二人にお祝いの言葉をかけられました。



後藤 一磨氏

平成2年に宇美町議会議員に初当選以来、平成22年まで連続5期、20年の永きにわたり宇美町政の発展に貢献され、この間、平成10年からは、副議長に、平成14年からは、第17代宇美町議会議長に就任されました。また、粕屋南部消防組合議長、宇美町・志免町衛生組合議会議長等の要職に就任され、様々な分野から町行政の振興に貢献されています。

坂井 正敏氏

昭和50年から7期、14年間、また、平成9年から8期、16年間の通算15期、30年の永きにわたり、黒穂区の行政区長として、地域自治組織を代表して町行政とのパイプ役としてご活躍され、区住民の福祉の増進及び行政の推進に努められています。

問い合わせ [総務課] TEL 932-1111

子ども・子育て支援事業に関するアンケート調査(ニーズ調査)にご協力ください!

平成24年8月に成立した子ども・子育て関連3法に基づき、平成27年度からの5年間の一期とする「宇美町子ども・子育て支援事業計画」を平成26年度中に策定します。

計画策定にあたり、宇美町における幼児期の教育・保育・子育て支援事業の「現在の利用状況」や「今後の利用希望」を把握する必要があるため、アンケート調査を実施します。この調査は、住民基本台帳の中から、小学生以下のお子さんがある約2,500世帯及び中高生世代1,000人を無作為に抽出し、回答をお願いする重要な調査です。

対象となった人には、1月中旬頃調査票を配付しますので、お手元に届いた際には、期限内の回答にご協力をお願いします。なお、この調査は、町や国・県の今後の子育て支援施策の検討にのみ、統計的に利用し、回答は無記名で、個人が特定されたり、回答が他に漏れたり、他の目的に使用することは一切ありません。

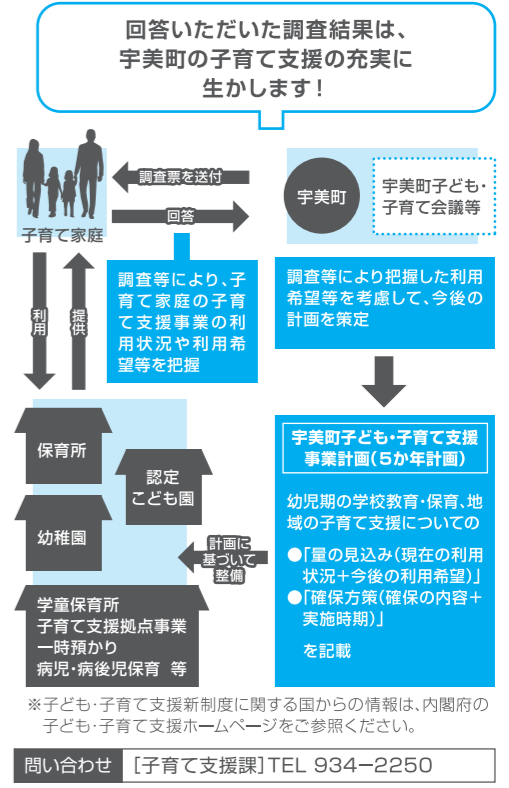

※子ども・子育て支援新制度に関する国からの情報は、内閣府の子ども・子育て支援ホームページをご参照ください。

問い合わせ [子育て支援課] TEL 934-2250

所得税還付申告のご相談は、粕屋地区還付申告センターで

多額の医療費を支払った場合や住宅ローンを利用して自宅を購入・増改築等をした場合、また、平成25年中に退職され年末調整が済んでいない人等は、申告することにより源泉徴収された所得税が還付されることがあります。

粕屋地区還付申告センターでは、税務署職員及び税理士が還付申告の相談に応じます。

日時 1月22日(水) / 1月23日(木)
【午前の部】9時30分～11時30分
【午後の部】13時～15時

場所 志免町総合福祉施設 シーメイト

住宅借入金等特別控除

10年以上の住宅ローンを利用して、マイホームを新築・購入・増改築等をしたときには、一定の要件にあてはまれば、その住居に住み始めた年から住宅借入金等特別控除を受けることができます。

持ってくるもの

印鑑、本人名義の振込先口座番号等がわかるもの、源泉徴収票等収入の証明書(正本)、生命保険料控除証明書及び地震保険等支払証明書、医療費領収証など。詳しくはお問い合わせください。

医療費控除

自己または自己と生計をともにする配偶者やその他の親族のために医療費を支払った場合には、一定の算式により計算した医療費を医療費控除として所得金額から控除できます。

この場合の医療費とは、平成25年の1月から12月までに支払った医療費の合計額から保険等で補填された金額を除いた合計額を指し、その合計額が、10万円または所得金額の5%のいずれか少ないほうの金額より多い場合に対象となります。

⚠ 還付申告センターでは次に該当する場合の相談は行っていません。

- イ、事業を営む方
- ロ、生命保険等の営業職員の方
- ハ、不動産所得のある方
- ニ、原稿料、報酬・料金等の収入のある方
- ホ、不動産または株式等の譲渡所得のある方
- ヘ、財産の贈与または相続を受けた方

問い合わせ 【香椎税務署個人課税第一部門】 TEL 661-1031

香椎税務署確定申告相談会場の開設時期のお知らせ

香椎税務署では、確定申告相談会場を下記より開設します。
開設日：平成26年2月7日(金)から 受付時間：9時～16時

所得税の還付申告は1月以降提出することができます。土・日曜日及び祝日はお休みです。ただし、2月23日、3月2日に限り確定申告の相談を行います。税務署の駐車場は、1月中旬以降は利用できませんので、来署の際は最寄りの公共交通機関をご利用ください。

問い合わせ 【香椎税務署】 TEL 661-1031(内線215)

平成25年分の申告期限と納期限

所得税・贈与税
平成26年3月17日(月)
個人事業者の消費税及び地方消費税
平成26年3月31日(月)

元気！爽快！お達人倶楽部！ （ゲラウンドゴルフ） 成績発表

グラウンドゴルフを通じた健康づくり・仲間づくりを目的とした「お達人倶楽部」も、いよいよ大詰め、今回はお達人ファイナルを開催し、年間表彰者を発表します。

問い合わせ TEL 934-29000

第11回 (11/6)

| 順位 | 氏名 | 行政区 | スコア |
|----|-------|-------|-----|
| 1 | 坂口 勝美 | 神山手区 | 51 |
| 2 | 田中 力矢 | 林 崎 区 | 52 |
| 3 | 船越 美寛 | 辻荒木区 | 54 |
| 4 | 持田 浩二 | 炭焼一区 | 54 |
| 5 | 山野 利昭 | 飛岳一区 | 55 |
| 6 | 宮下 重太 | 炭焼一区 | 56 |
| 7 | 江口 時和 | 明治町区 | 57 |
| 8 | 合屋 信夫 | 大名坂区 | 57 |
| 9 | 米倉 保 | 三原区 | 57 |
| 10 | 村口 一 | 林 崎 区 | 57 |

第12回 (11/20)

| 順位 | 氏名 | 行政区 | スコア |
|----|----|-----|-----|
| 1 | | | |
| 2 | | | |
| 3 | | | |
| 4 | | | |
| 5 | | | |
| 6 | | | |
| 7 | | | |
| 8 | | | |
| 9 | | | |
| 10 | | | |

雨天中止

季節の一句

宇美俳句同好会「山ざくら」
兼題 冬日和、時雨

セスナ機の旋回ひかる冬日和
磯雄 しぞこ
病む夫の顔色よや冬うらら
しぞこ
国宝にまみえる幸や冬日和
としえ
豆の杖立てつ鼻歌冬日和
千代
汁物の欲しくなる身や冬日和
静 よし子
時雨来て野菜のうま味日々増し
富美恵
たむろして道草楽し冬日和
三和子
老猫の犬の字に寝る冬日和
正子
冬日和り窓に青空あるが佳し
ハルミ
夕時雨傘もち急ぐ母駅に
清見

宇美俳句会
兼題 冬めく、帰り花

定めなき日数を狂ひ咲く牡丹
土筆
誰も居ぬ田の広々と冬めける
佳代子
妻呼んで見失ひたる帰り花
智暁
父の忌の冬めく候も愛しかり
由美
冬めく夜鯛の尾頭酒蒸しに
宗毅
帰りに神々の舞ひ冬めける
榮子
山里に神々の舞ひ冬めける
しぞこ
帰りに花飾きがらに恥らへる
磯雄
冬めくや螢に長き日の光
清見

白菜のスープ

寒い季節になりました。冬においくなる白菜をたっぷり入れて、白菜スープはいかがですか？白菜は火を通すと、かさが減るため、量をたくさん食べることができます。冬に不足しがちなビタミンCや便秘解消に効果的な食物繊維などを補うことができます。白菜の葉と芯では、火の通りが違いため、時間差で加熱するといいですね。

材 料

4人分

| | |
|------------|--------|
| 豚肉スライス | 30g程度 |
| ワンタンの皮 | 4枚 |
| はくさい | 2枚 |
| たけのこ缶詰 | 5cm |
| ねぎ | 1本 |
| にんじん | 3cm |
| 木くらげ(しいたけ) | 2g |
| 鶏がらスープの素 | 大さじ1 |
| こいくちしょうゆ | 小さじ1/2 |
| 塩 | 少々 |
| こしょう | 少々 |
| 水 | 3カップ |

作り方

- ①白菜は大き目のせん切り、たけのこ、にんじん、きくらげはせん切り、ねぎはこぐち切りにする。
- ②鍋に水を入れ沸騰したら、豚肉、野菜を入れ、鶏がらスープの素を入れ中火で煮込み、しょうゆ、塩、こしょうで味をととのえ、ワンタンをバラバラ散らしながら入れ、ねぎを入れ仕上げます。

※きくらげの代わりにしいたけを使用したり、生姜をせん切りにして入れても体があたたまっておいしです。



問い合わせ 【学校教育課】 TEL 934-2245

大腸がんクーポン券対象者の検診を実施します

町が今年度の初めに対象者に配布した大腸がん検診無料クーポン券を現在もお持ちの方を対象に、大腸がん検診を実施いたします。対象者の方には、11月下旬に郵送にて個別に通知を行っています。今回の検診を希望されない方も専用のがき内のアンケートにご協力をお願いします。

なお、クーポン券を紛失された方や、転入された方で通知が届かない対象者の方はお問い合わせください。

日本では、大腸がんは胃がんに次いで2番目に多いがんであり、がんによる死亡数では、男性では第3位、女性では第1位となっています。検査を受けることにより、大腸がんの死亡リスクを減少させることが研究で証明されています。がんを早期に発見するために、この機会にぜひお申し込みください。

| 対象者 | | 検診日及び申込締切日 | | | | |
|-----|-------------------|-------------------------|-----|-----------|----|----|
| 年齢 | 生年月日 | 申込締切日 1月6日(月) (消印有効) | | | | |
| 41 | S47年4月2日～S48年4月1日 | 1月 (木) | | 2月 (土) | | |
| 46 | S42年4月2日～S43年4月1日 | 30日 | 31日 | 1日 | 2日 | 3日 |
| 51 | S37年4月2日～S38年4月1日 | 1月 (金) | | 2月 (日) | | |
| 56 | S32年4月2日～S33年4月1日 | 30日 | 31日 | 1日 | 2日 | 3日 |
| 61 | S27年4月2日～S28年4月1日 | 1月 (土) | | 2月 (月) | | |
| | | 30日 | 31日 | 1日 | 2日 | 3日 |

【検査方法】 申込み後に検査キットが届きますので、事前に2日分の便を採取して申込み当日に2日分の便を提出する便潜血検査です。

【申込方法】 郵送した専用のがきに必要事項をご記入の上、郵送または窓口(役場総合案内・うみハピネス)までお持ちください。詳細については、お問い合わせください。

【場所】 うみハピネス

【注意事項】 対象者以外のお申込みは受け付けできません。また、クーポン券をお持ちでも5～7月、9月、11月にうみハピネスですでに大腸がん検診を受診された方は今回の受診はできません。

問い合わせ [健康福祉課健康づくり推進室(うみハピネス内)] TEL933-0777

高齢者インフルエンザ予防接種について

インフルエンザの流行は、1月上旬から3月上旬が中心になります。また、ワクチンが十分な効果を維持する期間は接種後2週間後から約5か月とされています。インフルエンザの予防接種は、過去の発生状況から考えて、より有効性を高めるために10月から12月中旬までの間に接種することをお勧めします。

| | |
|------|-----------------------------------------------------------------------------------------------------------------------------------------------------------------------------------------------------------------------------------------------------------------------------------|
| 接種期間 | 10月1日から平成26年1月31日までの間に1回 |
| 対象者 | 65歳以上の方のインフルエンザ予防接種は、定期予防接種として個人の疾病の発病、重症化予防を目的に実施しています。対象者の方は、ご自分の意思と責任において、接種を希望する場合にのみ定期予防接種として一部公費負担で接種ができます。 ①接種当日に、宇美町に居住する65歳以上の方 ②接種当日、宇美町に居住する60歳以上65歳未満の方で、心臓、じん臓、呼吸器の機能に自己の身の日常生活行動が極度に制限される程度の障害を有する方及びヒト免疫不全ウイルスにより免疫の機能に日常生活がほとんど不可能な程度の障害をお持ちの方(身体障害者手帳1級程度) |
| 接種料金 | 本人負担額 1,000円 ※ただし、生活保護世帯に属する上記対象者の方は、診療依頼書等を医療機関窓口へ提出していただき、確認ができれば本人負担額はありません。 |

【町内接種医療機関】 接種曜日、時間は医療機関にご確認ください。

| 医療機関名 | 電話番号 | 医療機関名 | 電話番号 |
|-------------|----------|-------------|----------|
| いりえ小児科医院 | 932-9600 | 楠原医院 | 932-0217 |
| うみ小児科医院 | 410-8766 | 神武医院 | 932-0188 |
| おかへ小児科クリニック | 933-7161 | 飛嶽内科医院 | 933-5500 |
| 岡部病院 | 932-0025 | 中川整形外科クリニック | 933-6588 |
| おかわクリニック | 933-0758 | 中西内科クリニック | 934-0703 |
| 加来循環器科内科医院 | 932-8870 | 古川整形外科医院 | 932-0050 |
| 粕屋南病院 | 933-7171 | 山崎産婦人科小児科医院 | 933-8000 |

※町外医療機関で接種される場合は、手続きの必要な医療機関もありますので、お問い合わせください。

Health letter

ほげんだより

町から保健に関する情報をお知らせします。

11月1日から

小児用肺炎球菌ワクチン接種が変わりました

平成25年4月1日から定期予防接種として実施している小児用肺炎球菌ワクチンの接種方法等が11月1日から下記のとおりになりました。接種について、ご確認のうえ、早い時期に接種を行ってください。

使用ワクチン 沈降13価肺炎球菌結合型ワクチン

接種対象者、接種回数 小児用肺炎球菌ワクチン接種は、接種開始月齢に応じて接種回数が異なります。

| 初回接種開始時に生後2月から7月に至るまでの間にある方 | | 初回接種開始時に生後7月に至った日の翌日から生後12月に至るまでの間にある方 | |
|-----------------------------------|-----------------------------------------------------------------------------------------------|----------------------------------------|------------------------------------------------------------------------------------------|
| 初回 | 初回接種については27日以上の間隔をおいて3回接種 ※ただし、初回2回目及び3回目の接種は、生後12月に至るまでに行うこととし、それを超えた場合は行わないこと(追加接種は実施可能) | 初回 | 初回接種については27日以上の間隔をおいて2回接種 ※ただし、初回2回目の接種は、生後13月に至るまでに行うこととし、それを超えた場合は行わないこと(追加接種は実施可能) |
| 追加 | 初回接種終了後60日以上の間隔をおいた後であって、生後12月に至った日以降において1回接種 | 追加 | 生後12月以降に、初回接種終了後60日以上の間隔をおいて1回接種 |
| 初回接種開始時に1歳に至った日の翌日から2歳に至るまでの間にある方 | | 初回接種開始時に2歳に至った日の翌日から5歳に至るまでの間にある方 | |
| 接種回数 | 60日以上の間隔をおいて2回接種 | 接種回数 | 1回 |

小児用肺炎球菌ワクチンQ&A http://www.mhlw.go.jp/bunya/kenkou/kekaku-kansenshou28/qa_haienkyuukin.html

小児の肺炎球菌感染症について

肺炎球菌感染症とは、肺炎球菌という細菌によって引き起こされる病気です。この菌は、集団生活が始まるとほとんどの子どもが持っているといわれるもので、主に気道の分泌物により感染を起こします。これらの菌が何らかのきっかけで進展することで、肺炎や中耳炎、髄膜炎などの重い合併症を起こすこ

とがあります。

特に、髄膜炎をきたした場合には2%の子どもが亡くなり、10%に難聴、精神の発達遅滞、四肢の麻痺、てんかんなどの後遺症を残すと言われています。

また、小さい子どもほど発症しやすく、特に0歳児でのリスクが高いとされています。

Letter from library

図書館だより

図書館からのお知らせを掲載します。



1月の特集コーナー
テーマ 「人生訓を考えよう」
 1月の一般特集は「人生訓を考えよう」です。新年の目標を決めるための参考に、また、成人式を迎える方には、気持ちを新たにするために、ぜひ手にとってみてください。

児童書特集は、冬の本や百人一首の本を特集しています。寒い日におうちで読む本に迷ったら、ぜひ特集コーナーにお立ち寄りください。

一般書コーナー

「大人になって忘れてしまっている大切なこと」 中山和義/著 PHP研究所
 「面倒くさがりやのあなたがあまくいく55の法則」 本田直之/著 大和書房
 「これから社会に出るきみへ」 エドワード・ホフマン/編 草思社

児童書コーナー

「ゆきかやんだら」 酒井駒子/作 学研
 「ふゆのひのトラリーヌ」 どいかや/さく 偕成社
 「親子でおぼえるマンガ百人一首」 新藤協三/監修 ベストセラーズ

毎月23日は
「宇美町読書の日」

毎月23日は、
**お家で読書を
 楽しみましょう!**

ブックリストの「冬号」を図書館で配布しています。HPでもご覧になれます。図書館おすすめの本を読んでみませんか。

雑誌スポンサー 随時募集中
 詳しくは、図書館にお問い合わせください。



日時 12月25日(水)
 10時30分～11時30分
会場 うみ・みらい館2階 多目的ホール
対象 幼児から小学校低学年及び保護者
参加費 無料(申込不要)

「とんとん」のみなさんと学校司書によるおはなし会です。パネルシアターや楽器の演奏・歌など、とても楽しいおはなし会です。

参加してくれた子どもたちには、すてきなプレゼントもあります。お楽しみに!



昨年のクリスマスおはなし会の様子

新刊コーナー

「しあわせを生む小さな種」 松浦弥太郎/著
 PHPエディタースタッフ
 自分で選んだ種を自分で蒔いて、水をあげて、栄養もあげて、大切に育てていく。それで、はじめて花が咲く。しあわせとはそういうもの。「暮しの手帖」編集長が、心にうつくしい花を咲かせる素敵なアイデアを紹介します。



「いのちの木」

ブリッタテック/トランプ/作 絵
 森山京/訳 ポプラ社
 森のみんなにとって特別なキツネやがてキツネは旅立つけれど、その後もキツネはずっとそこにいる。いてくれたらあたたかい。いなくなってもあたたかい。命のあたたかみをまっすぐに感じられる絵本。



問い合わせ 【宇美町立図書館】 TEL 932-0600 FAX 932-0631
 11月の利用状況 【入館者数】 13,599人 【貸出者数】 4,976人 【貸出冊数】 21,947冊

はい!こちら

消費生活相談窓口です

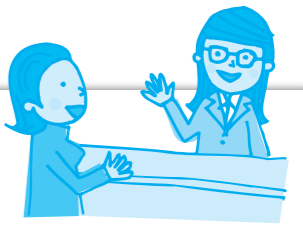

「消費生活最新事例」
インターネットショッピング
(相談事例)
 インターネットショッピングで、欲しい商品が安かったため購入し、代金は振り込みで支払った。販売店は国内の業者と思ったが、海外から商品が届き、広告と全く違う商品だった。商品を返却して代金を返金して欲しいが、販売店に問い合わせのメールを送っても返事が無い。

(相談処理)
 相談者に販売店の住所や電話番号などの表示がないか確認してもらいましたが、ありませんでした。メール以外連絡の方法がなく、電話で問い合わせることも、住所あてに文書で事情を伝えることもできません。商品代金を先に振り込みで支払われているので、振込先の銀行に組戻しの申し出をしてみることも、再度、販売店に返品申し出のメールを送信されるよう助言しました。

(アドバイス)
 最近、この事例のようにインターネットショッピングで買い物をした際、販売業者が海外だったというような事例が増加しています。海外業者から商品を購入して、何かトラブルがあっても、相手の連絡先として

メールアドレスしか分からなければ、メールアドレスを変更されてしまうと、問い合わせもできないといった事態に陥ります。また、言葉の壁や、法律・商習慣の違いもあり、解決が困難です。インターネットショッピングの利用に当たり注意点として、まず、販売店の情報が住所、運営者氏名、電話番号など正確に表示されているか、日本語の表現が不自然ではないか、商品価格が正規販売店の価格よりも極端に値引きされていないか、支払い方法がクレジットカード利用ではなく、振込ではないか(模造品を販売するサイトは、クレジットカードが利用できないケースが多い)など挙げられます。くれぐれも不審なショッピングサイトには関わらないことです。もし、海外から購入した商品でトラブルになったときはすぐにご相談ください。消費者庁の越境相談窓口でも相談を受け付けています。宇美町消費生活相談窓口の開設日は、左記の通りです。

宇美町消費生活相談窓口開設日
月曜日と木曜日
 ※祝祭日を除く
 10時～12時15分、13時～15時30分
 ☎ 934-22200

リサイクル情報

不用品を有効に活用して、資源の節約とごみの減量に取り組みましょう!

- ゆずります**
- ◎洋服タンク
上段:下段取り外し可能
サイズ:高さ179cm 幅84cm 奥行き58cm
 - ◎子ども用自転車(補助輪付き)
タイヤサイズ14~16インチ 4歳児(男)が使用

- ゆずってください**
- ◎小型携帯ラジオ(AM・FM)
 - ◎チムニーズEnglishスクール
女児用(100cm前後) 体操服、制服
 - ◎三葉幼稚園
女児用(100cm以上)制服一式、体操服、通園バッグ
 - ◎三葉幼稚園
男児用(100cm以上)制服一式、体操服、通園バッグ
 - ◎博多第二幼稚園
女児用(110cm以上)制服
 - ◎ニンテンドー3DS

【申込みできる方】 町内在住者(営利目的の方や団体を除く)
 「ゆずります」商品への申し込みは「不要品情報交換希望申込書」に必要事項をご記入のうえ、環境課窓口またはファックス、郵送にてお申し込みください。
 「不要品情報交換希望申込書」は、宇美町のホームページからダウンロードできます。
 平成26年1月6日締め切り後に抽選を行い、平成26年1月7日に当選者のみ電話で連絡します。

宇美町 いきいきリサイクル

問い合わせ 【環境課】 TEL 934-2226

まちの話題

町的话题をピックアップしてお届けします。

「町民まちづくり検討会」の第1回・第2回を開催しました

11月9日(土)、11月23日(土)に、宇美町働く婦人の家し〜ずうみ大ホールにおいて「町民まちづくり検討会」の第1回及び第2回が開催されました。区長及び区役員を中心に、30代〜70代の多くの方が参加され、第1回ではお互いの自己紹介や「住みたい地域ってどんな地域?」というテーマについて、「ワールド・カフェ」という手法を用いて対話を楽しみました。また、第2回では、地域の資源、特性、課題等を整理し、今後実施すべき取り組み、将来像を話し合いました。

この「町民まちづくり検討会」は、今後の当町の地区の将来像を検討するために、全49の行政区(自治会)の代表者の方々によるワークショップを合計4回実施するものです。ワークショップでのご意見は、現在策定中の「宇美町地域コミュニティ推進計画」及び「宇美町都市計画マスタープラン」に反映し、より良い「まちづくり」「地域づくり」につなげていきたいと考えています。今後とも当町の行政運営にご理解とご協力をお願いします。



下宇美区大運動会開催

10月27日(日)に、下宇美区の大運動会が宇美小学校で開催されました。

今回は、実に6年ぶりの開催で、台風一過の秋晴れの下、約700人の区民が一堂に集って、久しぶりの交流を楽しみました。

4ブロックに分かれての対抗競技では、最終的に3チームが同点で並ぶという大接戦となり、ブロック長によるじゃんけんの結果、見事Aチームが総合優勝しました。



子ども達も頑張りました!

「宇美町最終処分場2期工事」安全祈願祭が行われました

10月31日(木)に、明治町区にある宇美町最終処分場において、「宇美町最終処分場2期工事」安全祈願祭が開催されました。この工事は、現在の埋め立て地の残埋め立てスペースが狭くなったことに伴い行われるもので、平成27年2月に完成予定です。

安全祈願祭で安川町長は、「安全確保には万全を期すとともに、近隣の皆様方の生活環境に十分配慮いただきながら工事を進めていただきますようお願い申し上げます」とあいさつされました。



初初之儀を行う安川町長

新 ぎっくボラ

第67号

このコーナーでは、ボランティアなどの公益的な町民活動をしている人や団体を応援し、ボランティアの「はじめの一歩」のきっかけになるような記事を掲載しています。



★「できること、きっとある。したいこと、きっと見つかる」 ボランティア体験プログラム事業報告★

“ボランティア体験”してみました!

団体登録しているボランティア団体さんとふみらぼが、共働で「ボランティア体験プログラム」を開催しました。6つの体験プログラムに申し込みがあり、それぞれの団体で楽しくボランティア体験をしていただきました。ふみらぼでは、宇美町のボランティア団体の紹介はいつでもできますので、関心のある活動がありましたらお気軽にご相談ください!

♪各プログラムの内容 & 参加者の皆様の感想を紹介します♪

* 秋の花苗づくり作業 *

【うみ花と緑の会】

ポットの土入れ、苗の移植の作業を体験しました。この体験をとおり、参加者の方はこれからもうみ花と緑の会の活動に参加することになりました。



* 高齢者の方とのふれあい *

【宇美町赤十字老人看護奉仕団くすの木会】

高齢者施設でのお話し相手のボランティア活動に参加しました。「認知症の方にも積極的に話しかけている様子がよかったですよ」と、くすの木会の方から感想がありました。



* ふれんどしっぷ英語 *

【ふれんどしっぷ英語】

「新しい方に参加してもらって、人数が増えると活気を感じます」と、ふれんどしっぷさん。参加者の方も「楽しく有意義な時間が過ごせました」とお話しされていました。



* ヘルシーおやつをつくろう *

【宇美町健康づくり推進会】

豆腐を使った特製のあんこ入り焼き餅を作りました。調理のコツや応用できる技なども教わりながら、家庭でも手軽にできるアツアツの焼き餅ができました。小さいお子さんの参加もあって、和気あいの体験になりました。



* のあの畑で農業体験 *

【NPO法人よか隊】

人にも環境にもやさしい野菜づくりをしているよか隊さん。この日の農業体験はグリーンピースの種まきや草取りなどをしました。畑作りや堆肥のことも、様々な情報交換もできて勉強になった様子でした。



* わかくす秋まつり *

【NPO法人福祉工房わかくす】

毎年行われる秋まつりには、いつも大勢のボランティアさんお手伝いで参加しています。「いろいろな人と関わりを持ちたい」と思って体験に参加された方は、前日の会場準備や当日の販売、片づけなどを皆さんと一緒にお手伝いしました。NPO法人福祉工房わかくすから「ボランティアさんの力がなくては、まつりはできません。大変、助かりました」と感謝の言葉をいただきました。



編集後記

百聞は一見にせず!体験してみると自分に合う、合わないがわかると思います。興味のある活動がありましたら、ぜひ一度体験してみてください。(K.E)

【ボランティア・町民活動支援センター「ふみらぼ」(うみハビネス内)】 TEL&FAX: 933-1110 E-mail: fumirapo@town.umi.lg.jp レイアウト・絵 ayako.m



入賞した子ども達

図書館を使った調べる学習コンクールの表彰式が開催されました

第5回宇美町図書館を使った調べる学習コンクールへ町内の小中学生から2891作品の応募があり、審査の結果、下記のとおり6作品が選ばれました。

「ふみの里まなびの森フェスタ」の表彰式において、この6名の児童生徒に表彰状が贈られました。また、この6作品については全国大会へ推薦します。

| | | | |
|-------|---------------------------------|------|---------------------------------------|
| 宇美町長賞 | 井野小学校2年 山口 翔平くん「おじいちゃんのうめ」 | 教育長賞 | 井野小学校5年 谷垣 翔太くん「10才の僕が今、だれかのためにできること」 |
| 図書館長賞 | 井野小学校3年 原 夢叶さん「おもちゃ花火ヒラヒラのなぞ」 | 優秀賞 | 原田小学校5年 安川 挑夢くん「やね屋根やネ」 |
| | 宇美南中学校2年 江崎 悠芽さん「うちのかたつむりPARTⅢ」 | | 原田小学校3年 花田 佳紀くん「おいでよぼくのうどんやさん」 |

宇美八幡宮 奉納少年剣道大会

10月14日(祝)、宇美八幡宮奉納少年剣道大会が宇美南中学校の体育館において行われました。糟屋地区の小中学生あわせて400名が参加し、個人戦及び団体戦を行い、以下のような成績を収めました。

| | |
|-----|--------------------------------|
| 個人戦 | 小学生高学年の部3位 藤野 海来くん (宇美東小学校6年生) |
| | 中学生女子の部3位 嶋崎 悠花さん (宇美南中学校2年生) |
| | 中学生男子の部3位 岩本 勇太くん (宇美東中学校2年生) |



左)中学生女子の部2位の宇美中学校 右)中学生女子の部3位の宇美南中学校

| | |
|-----|------------------------------------|
| 団体戦 | 小学生低学年の部3位 宇美剣友会A (山下・永井・野中・山下・藤野) |
| | 小学生高学年の部3位 宇美剣友会 (岩城・松本・武藤・岩本・藤野) |
| | 中学生女子の部2位 宇美中学校 (吉田・鳥越・谷) |
| | 中学生女子の部3位 宇美南中学校 (後藤・岡本・藤丸) |

幼児相撲大会で 宇美幼稚園2連覇を達成

年に一度、「久山相撲場」で行われる福岡地区幼児相撲大会において、昨年の第22回大会と、今年の第23回大会で、宇美幼稚園が連続優勝を成し遂げました。

子ども達の頑張りによって、保護者の応援にも熱が入り、場内は活気に包まれました。



力強い相撲で優勝を勝ち取った園児

宇美小学校のビオトープでビオトープコンクールの現地審査が行われました

10月29日(火)に、宇美小学校ビオトープで「全国学校・園庭ビオトープコンクール2013～生きものってスゴいね～」の現地審査が行われました。「学校・園庭ビオトープ」とは、学校や園の敷地などに「地域の自然の生きものがくらす空間を保全、創出したもの」で、このコンクールは、先進事例を広く紹介することを通じて、学校・園庭ビオトープの普及を支援することを目的とされています。

この日も、ビオトープで子ども達がザリガニ釣りをしていることや、自然発生的にカブトムシの幼虫が育っていること、夏休みの自由研究でビオトープ等の自然や生きものをテーマにしたものが作られていること等、自然体験・環境教育の場として貴重な役割を果たしている事が報告されました。



ビオトープの中で育っている生きものについて紹介されました

税に関する作文の優秀作品に表彰状が贈られました

「税を考える週間」を機に税に対する理解を深めてもらおうと、香椎税務署では、管内の高等学校から作文を募集し、審査した結果、優秀賞として、次の作品が選ばれました。

| | |
|--------------------|----------------------|
| 高校生の部 宇美町長賞 | 「助け合う」 |
| | 宇美商業高等学校 一年 一木 綾華 |



宇美町長賞を受賞した一木さん

福岡県小学生秋季陸上大会 ジュニア陸上教室の2選手が入賞!

11月3日(祝)、博多の森陸上競技場において第7回福岡県小学生秋季陸上大会が開催されました。

この大会で、ジュニア陸上教室(宇美GTC)の藤木なな美さん(宇美小)が2年女子50mで優勝、小林弘祈君(桜原小)が6年男子走高跳で2位に入賞しました。

藤木さんは、昨年に続く優勝と二連覇を達成し、今後の活躍がさらに期待されます。



入賞した藤木さん(左)と小林君(右)

トップアスリートによる陸上教室!

11月4日(祝)、総合スポーツ公園において「ふくおか夢体験事業トップアスリートによる陸上教室」が開催され、103名の小学生が参加しました。

世界陸上大阪大会(2007年)に日本代表として出場した八幡賢司さんを講師に迎え、一流の走りを体感し、走りの基本を学ぶ貴重な体験となりました。



八幡先生の指導で走り良かった子ども達

世代交流健康づくりフェスタ アビスパ福岡とボール遊び!

11月10日(日)、宇美南町民センターにおいて「世代交流健康づくりフェスタ(アビスパ福岡とボール遊び)」が開催されました。

当日は悪天候のため室内での実施となりましたが、アビスパ福岡コーチ陣による巧みな進行と指導のおかげで、参加者全員の一体感のある和やかな空間となり、親子の交流を図ることができました。



楽しく体を動かすことができました

Notification Board

まちの案内板

町から住民の皆様への重要な情報をお知らせする案内板です。

お詫びと訂正

広報うみ11月号2ページに掲載いたしました「平成24年度決算報告」の「一般会計の積立金残高、町債残高及び町債発行額の推移」に誤りがありましたので、お詫びして訂正いたします。

【該当箇所】

町民1人あたりにすると…

積立金残高(貯金)

【誤】4年連続の増 【正】3年連続の増

町債残高(借金)

【誤】6年連続の減 【正】5年連続の減

問い合わせ [総合政策経営課] TEL 934-2247

児童扶養手当証書は大切に保管を

平成25年度児童扶養手当の新しい証書または通知書を12月上旬に送付しました。この証書は、児童扶養手当の受給者であることを証する書類ですので、大切に保管してください。※児童扶養手当は、ひとり親家庭等に支給される手当です。

問い合わせ [子育て支援課] TEL 934-2250

広報うみに出てみませんか??

「あなたも広報うみに出てみませんか?」2月号は、1月12日に開催される成人式におじゃまします。広報担当の腕章をつけて、カメラを掲げていきますので、どしどし声をかけてください。

問い合わせ [総務課] TEL 932-1111

平成25年工業統計調査を実施します

- 平成25年工業統計調査は、従業者4人以上の全ての製造事業所を対象に、25年12月31日時点で実施します。
 - 工業統計調査は、我が国における工業の実態を明らかにすることを目的とする政府の重要な調査で、統計法に基づく報告義務のある基幹統計調査です。
 - 調査の結果は中小企業施策や地域振興など、国及び地域行政施策のための基礎資料として利活用されます。
 - 調査票に御記入いただいた内容は、統計作成の目的以外(税の資料など)に使用することは絶対にありません。
 - 調査の趣旨・必要性を御理解いただき、御回答をよろしくお願いいたします。
- 【問い合わせ】福岡県企画・地域振興部調査統計課 調査第3班Tel643-3188

経済産業省・福岡県・宇美町

ふるさと宇美町応援寄附金で宇美町を応援してみませんか?

『ふるさと宇美町応援寄附金制度』とは、宇美町を応援したいと思う方々から、いくつかの事業の中から使い道を指定した寄附金をお受けして、まちづくりに役立てることを目的としています。生まれ育った宇美町が大好きな方、宇美町を応援したいと思っている方がおられましたら総務課までご連絡ください。

問い合わせ [総務課 TEL 932-1111]

平成26年宇美町成人式 テーマ『宇美魂～懐からの第一歩～』

成人おめでとうございます。

今年は、松本奈津希委員長をはじめとする新成人7人が、一生の思い出に残る成人式を企画し、当日の司会・進行を行います。

- 【期 日】 1月12日(日)
- 【受 付】 12時30分～(※写真撮影がありますので、必ず受付をしてください。)
- 【開 式】 13時30分
- 【会 場】 町立中央公民館
- 【対 象】 平成5年4月2日～平成6年4月1日生まれの方 ※町外の方も参加できます。
- 【託 児】 ご希望の方は12月27日(金)までにお問い合わせください。

申込・問い合わせ [社会教育課 TEL 933-2600]

国民健康保険税と後期高齢者医療保険料の納付証明について

宇美町国民健康保険税と後期高齢者医療保険料の納付証明(普通徴収分)を申告用として来年1月中旬に送付を予定しています。また、年末調整等で早めに必要な方は税務課窓口(⑤番～⑦番)にて発行手続きをお願いいたします。お尋ねは下記問い合わせ先までお願いします。

問い合わせ [住民課国民健康保険係・年金係] TEL 934-2241 [税務課町民税係] TEL 934-2242

2月23日(日)は宇美町長及び宇美町議会議員一般選挙の投票日です

宇美町選挙管理委員会は、9月2日(月)に委員会を開催し、平成26年3月5日任期満了に伴う宇美町長及び宇美町議会議員一般選挙の日程を次のように決定しました。

【投票日】 2月23日(日) 【告示日】 2月18日(火) 【投票できる方】

平成6年2月24日までに生まれた日本国民で、平成25年11月17日までに転入届を行い、引き続き住民基本台帳に記載され選挙当日まで宇美町に住所を有する人。 ※投・開票所、入場券などについての詳しい内容は、「広報うみ1月号」でお知らせする予定です。

立候補予定者説明会

立候補予定者説明会の開催を予定しています。

- 【日 時】 平成26年1月17日(金) 14時～
 - 【場 所】 宇美町役場 2階 大会議室(左)
 - 【持参するもの】 筆記用具、印鑑
- ※出席者人数につきましては、立候補予定者を含め3人以内でお願いいたします。

選挙についての問い合わせは、宇美町選挙管理委員会へお願いいたします。

問い合わせ [宇美町選挙管理委員会] TEL 934-2241

子どもとメディアの上手なつきあい方

携帯、ゲーム、スマートフォン…子ども達を取り巻く環境と一緒に学んでみませんか?パパ、ママ、関心のある方、ご参加をお待ちしています。

- 【日 時】 1月26日(日) 10時～12時
- 【会 場】 し～ず・うみ
- 【主 催】 NPO法人 宇美子ども子育てネット・う～みん
- 【講 師】 NPO法人子どもとメディア 公式インストラクター 黒田 可奈子さん
- 【託児あり】 【託児費】子ども1人100円(保険料込み) ※要申込、定員になり次第締め切り

申込・問い合わせ [宇美子ども子育てネット・う～みん事務局] TEL 957-6450 FAX 957-6430

告知登録番号 福岡県 22ね第 336号

好栄

TEL 090-1035-4689 代表 百田 義昭
932-3203
宇美町大字宇美 412-2



しのぎき歯科クリニック

院長 篠崎 剛

宇美町宇美6-1-6 (福岡銀行宇美支店前)

TEL 092(410)5903

http://emishika.com/

☆かむかむクラブキッズ会員募集中☆
詳しくはお問い合わせください!

半個室で広々とした歯科医院です。
お子様からご年配の方までお気軽にご相談ください。

Out and Around

情報ステーション

国や県等からの相談業務や講座の情報を町民の皆さんにお知らせします。

募集

県営住宅入居者募集 〔ポイント方式〕

- ◎募集住宅 県内に所在する県営住宅
- ◎受付期間 1月14日(火)～22日(水)
- ※役場では、1月14日から総合案内及び総務課管理財室で募集案内書を配布します。この他にも、県内各所で配布しています。詳しくは、お問い合わせください。
- ◎問い合わせ 福岡県住宅供給公社 ☎781-80029

平成26年度

福岡県農業大学校 研修生募集

- 〔研修科〕 研修期間6月以上1年以内
- ★県内での就業希望者、就農して間もないか、もしくは、品目転換を志す県内の農業者に対して短期間の技術習得を行います。
- ◎定員 20名程度
- ◎申込受付期間 1月6日(月)～2月7日(金)
- ◎面接試験日 2月25日(火)
- ◎研修開始期 平成26年4月(品目等により8月受講開始も可)
- ※野菜コース、花きコースがあります。
- ◎問い合わせ 福岡県農業大学校 ☎6251-0129 <http://www.fuknodai.jp/>
- ・県農林水産部経営技術支援課後継人材育成室 ☎643-13495

平成25年度

戦没者遺児による 慰霊意友好親善事業 参加者募集

- 先の大戦で父等を亡くした戦没者の遺児を対象として、父等の戦没した旧戦域を訪れ、慰霊追悼を行うとともに、旧地域の住民と友好親善をはかることを目的とし、参加員を募集します。
- ※参加資格、参加費用、主な訪問予定地等については、福岡県遺族会にお尋ねください。
- 「フリースタイル」
- ◎期間 3月5日(水)～12日(水)7泊8日
- ◎募集人員 120名
- ◎申込締切 1月21日(火)
- 【中国】
- ◎期間 3月20日(木)～28日(金)8泊9日
- ◎募集人員 60名
- ◎申込締切 2月5日(水)
- ◎申込・問い合わせ (一財)福岡県遺族会連合会 ☎761-0012

放送大学平成26年 4月入学生募集

- 創立30周年を迎えた放送大学は、BSデジタル放送を利用して授業を行う「国がつくった通信制の大学」で、心理学、福祉経済など幅広い分野の科目を1科目から自宅のテレビ等で学べます。
- 15歳以上(全科履修生は18歳以上)であれば無試験で入学でき、学士(教養)の学位がとれます。

ふくおか農林漁業 新規就業セミナー！ 就業相談会

- 農林漁業を始めてみたい人、農林漁業事業体への就業を希望する人を対象に、就業セミナー・就業相談会を開催されます。(参加無料、申込不要)
- ◎日時 1月5日(日)13時～16時 30分(受付12時30分～16時)
- ◎場所 J・R博多シティ10階会議室
- ◎内容 就業情報の提供及び個別相談(農業法人等への就職面接会ではありません)
- ◎主催 福岡県
- ◎問い合わせ 県農林水産部経営技術支援課後継人材育成室 ☎643-13495

社会保険労務士に よる年金相談

- 社会保険労務士会では、日本年金機構からの委託により、予約制にて年金受給に関する相談や裁定請求書の受付に応じます。(障害年金を除く)
- ◎日時 12月26日(水)、1月8日(水)、1月22日(水)9時30分～16時20分(12時～13時を除く)
- ◎場所 志免町民センター生涯学習2号館 第5会議室
- ◎予約・問い合わせ 東福岡年金事務所 ☎057-9677 または 79668
- ※相談会場や志免町役場での「予約はできません。」

催し

平成26年 福岡県警察年頭視閲

- 威风堂々たる本県警察の勇姿をご覧いただくために、県民の皆様多数のご来場をお待ちしております。
- 〔入場無料〕
- ◎日時 1月7日(火)10時～12時(開場9時20分)
- ◎場所 福岡市雁の巣レクリエーションセンター 駐車場
- ◎内容 [年頭視閲] 警察部隊分列行進・車両行進等 [ふれあい広場] 白バイ・パトカーの体験乗車等
- ※詳細は福岡県警のホームページをご覧ください。
- ◎問い合わせ 福岡県警察本部教養課 ☎641-4141(内線2744)

福岡県

「まがい」る製品 大規模販売会

- 県では、障害者施設で働く皆さんの収入向上を目的に、障害者の皆さんがつくる製品やサービスを「まがい」る製品と名付け、販路拡大に取り組んでいます。
- このたび「まがい」る製品を一堂に展示、販売することに、「まがい」る製品を県民の皆様にご紹介し、認知度を高め、障害者の皆さんの収入向上を図ることを目的として第1回福岡県「まがい」る製品「大

その他

「3R」の達人「派遣事業

- 県では、地域や職場、学校等で開催するごみの3R(リデュース・リユース・リサイクル)の学習会等に「3R」の達人を派遣しています。
- あなたの地域や団体でも「3R」の達人を招いて3Rの学習会(3R教室)を開催し、活動の輪を広げてみませんか。
- ◎3R教室とは 15名以上参加見込みの3R学習会等で達人が主たる講師を務めるもの他の助成を受けているも

青年団年末もちつき

- 規模販売会が開催されます。
- ◎会場 福岡三越9階催物会場
- ◎開催期日及び時間 1月22日(水)～26日(日)10時～20時(※最終日は18時まで)
- ◎出店する障害者施設 福岡県内で「まがい」る製品を製造、提供している障害者施設
- ◎問い合わせ 県福祉労働部障害者福祉課 ☎643-3263

学ぶ

ひとり親家庭のための パソコン中級講習会 ワード・エクセル・パワーポイント

- ◎対象 県内(福岡市、北九州市を除く)にお住まいのひとり親家庭の母、父またはかつて母子家庭だった寡婦で、求職あるいは転職を希望している方で講習会終了後、アンケートに協力していただける方。
- ◎開催日時 1月15日(水)～31日(金)の間の平日12日間9時～12時(全36時間)
- ◎定員 20名
- ※定員超えの場合は書類選考とし、応募数少時は中止の場合あり。
- ◎受講料 無料
- ※テキスト代約2,520円程度は

陸上自衛隊 高等工科学校生徒募集

- ◎募集締切 2月28日(金)
- ※福岡学習センターは、4月から九州大学筑紫キャンパス(春日市)に移転します。
- ◎資料請求・問い合わせ 放送大学福岡学習センター ☎473-13365

市町村立学校の 講師等登録制度

- 福岡教育事務所では、市町村立学校の講師、養護助教諭、学校栄養士代理職員、学校事務代理職員を希望される方の登録を受け付けています。詳しい手続き等については、福岡教育事務所総務課教職員係にお問い合わせください。
- ◎問い合わせ 福岡教育事務所 総務課教職員係 ☎643-0113

ご存知ですか「児童の 権利に関する条約」

- 1989年の国際連合総会で採択され、1994年のわが国で

平成25年度 看護職員再就業 移動相談

- 保健師、助産師、看護師、准看護師の資格を有し、現在看護の現場を離れている方を対象に、求人求職情報や最新の医療・看護情報等を行う移動相談を開催します。
- 〔福岡中央公共職業安定所〕
- ◎日時 1月21日、2月25日、3月18日 13時～16時
- 〔福岡県社会福祉協議会福岡県福祉人材センター〕
- ◎日時 2月7日 10時～16時
- ※登録時には、免許番号・取得年月日・履歴等を記入していただきます。
- ◎問い合わせ (公社)福岡県看護協会福岡県ナースセンター ☎631-1221

相談

年賀状などの書き損じ ハガキがカンボジア 地雷撤去支援に！

- カンボジアでは今でも地雷や不発弾により、何の罪もない子供たちが手足を奪われ続けています。
- (財)カンボジア地雷撤去キャンペーンでは地雷被害を一刻も早くなくすために、ご家庭にある書き損じハガキ、未使用テレフォンカード、未使用切手を集めて換金し、毎年地雷撤去団体へ寄付しています。
- ハガキ3枚で1㎡の地雷原をクリーンにできます。地雷被害を減らすために皆様の温かいご支援よろしくお願いします。
- ◎問い合わせ 〒814-0002 福岡市早良区西新1丁目10-702 (財)カンボジア地雷撤去キャンペーン ☎833-17575

1月 2014

宇美町カレンダー

umimachi calendar

| 日 | 月 | 火 | 水 | 木 | 金 | 土 |
|-----------------------------------|----------------------|-------------------------------------------------|-----------------------------------------------------------------------------|-----------------------------------------------------------------------------------------|------------------------------------------------------|---------------------------------------------------------------------|
| | | | 1 ごみ収集休み し尿収集休み | 2 ごみ収集休み し尿収集休み | 3 ごみ収集休み し尿収集休み | 4 し尿収集休み |
| 5 し尿収集休み | 6 納期限 受益者負担金3期 | 7 | 8 図書館のおはなし会 図書館おはなしのへや 10:30~11:00 宇美町立小中学校 3学期始業式 町内小中学校 | 9 | 10 | 11 行政相談 うみ・みらい館2階 研修室 13:00~16:00 |
| 12 宇美町成人式 町立中央公民館 13:30~ | 13 | 14 | 15 宇美東中学校子育てサロン 宇美東中学校1階視聴覚室 10:00~14:00 夜間窓口 17:15~20:00 | 16 | 17 | 18 |
| 19 | 20 | 21 宇美中学校子育てサロン 宇美中学校2階多目的室 10:00~14:00 | 22 図書館のおはなし会 図書館おはなしのへや 10:30~11:00 | 23 おもちゃ病院うみ しず・うみ 10:00~12:00 介護保険被保険者証 交付説明会 役場2階大会議室 10:30~12:00 | 24 宇美南中学校子育てサロン 宇美南中学校1階多目的室 10:00~14:00 | 25 |
| 26 | 27 | 28 | 29 | 30 | 31 納期限 町県民税4期 国民健康保険税8期 後期高齢者医療保険 料7期 | |
| 心配ごと相談日 8日(水) 25日(土) | | 時間: 10:00~15:00 場所: 老人福祉センターくすの杜 | | 弁護士相談日 25日(土) | | 時間: 13:00~16:00 場所: 老人福祉センターくすの杜 ※要予約6名まで ※予約は老人福祉センター窓口にて |

弁護士相談日・心配ごと相談日に関するお問い合わせは 宇美町社会福祉協議会 ☎931-1008

今月の休館日

| 場所 | 電話番号 | 休館日 |
|-----------------|----------|-------------------------------|
| 図書館 | 932-0600 | 1日~3日・6日・14日・20日・23日・27日 |
| 生涯学習センター | 933-2607 | 1日~3日・6日・14日・20日・27日 |
| 中央公民館・各体育施設 | 933-2607 | 1日~3日・6日・14日・20日・27日 |
| 宇美南町民センター | 934-1115 | 1日~3日・6日・14日・20日・27日 |
| 歴史民俗資料館 | 932-0011 | 1日~3日・6日・14日・20日・27日 |
| しず・うみ | 932-0365 | 1日~3日・6日・12日・13日・20日・27日 |
| まなびや・うみ | 933-2607 | 1日~3日・6日・14日・20日・27日 |
| 健康福祉センター・うみハビネス | 933-0777 | 1日~4日・6日・13日・20日・27日 |
| 老人福祉センター・くすの杜 | 933-1111 | 1日~3日・5日・12日・13日・19日・26日 |
| 子育て支援センター・ゆうゆう | 957-6450 | 1日~8日・11日・13日・18日・19日・25日・26日 |
| こども療育センター・すくすく | 934-3933 | 1日~3日・5日・12日・13日・19日・26日 |
| ボランティアセンター・ふみらぼ | 933-1110 | 1日~5日・11日~13日・18日・19日・25日・26日 |

! 防災行政無線が聞き取りにくい!そんなときは...
☎0120-898-255にダイヤルしてください。防災無線の内容が確認できます。

「広報うみ」の録音テープを
町立図書館で貸し出しています。ぜひご利用ください!

Monthly Events

今月のお知らせ

今月の各種当番やイベント情報を町民のみなさんにお知らせします。

1月の保健事業

| 日 | 事業名 | 日時・場所 |
|--------|---------------------------|-------------------------|
| 8日(水) | 離乳食教室 ※平成25年8月生まれ | うみハビネス 受付10:15~10:30 |
| 9日(木) | 3歳児健康診査 ※平成22年12月生まれ | うみハビネス 受付13:30~14:00 |
| 14日(火) | 赤ちゃん教室 ※平成25年11月生まれ | うみハビネス 受付10:00~10:30 |
| 15日(水) | 1歳6か月児健康診査 ※平成24年6月生まれ | うみハビネス 受付13:30~14:00 |
| 17日(金) | 高齢者健康相談 | くすの杜 10:00~11:30 |
| 21日(火) | 7か月児健康診査 ※平成25年6月生まれ | うみハビネス 受付13:30~14:00 |
| 23日(木) | 健康栄養相談 ※予約制 | うみハビネス 10:00~15:00 |
| 28日(火) | 4か月児健康診査 ※平成25年9月生まれ | うみハビネス 受付13:30~14:00 |

1月の休日在宅医

| 日 | 外科 | 内科・小児科・歯科 |
|--------|-----------------------------------------|-----------------------------------------------------------|
| 1日(祝) | 仲原病院 ☎621-2802 志免町別府北2-12-1 | 粕屋中南部休日診療所 ☎652-3119 久山町久原3168-1 (県道35号線深井交差点そば) |
| 2日(木) | 栄光病院 ☎935-0147 志免町別府西3-8-15 | |
| 3日(金) | 久恒病院 ☎932-0133 志免町田富牛丸152-1 | |
| 5日(日) | 片井整形外科病院 ☎938-4860 粕屋町大隈132-1 | |
| 12日(日) | おがわクリニック ☎933-0758 宇美町四王寺坂1丁目29-5 | |
| 13日(祝) | 篠栗病院 ☎947-0711 篠栗町尾仲94 | |
| 19日(日) | 片井整形外科病院 ☎938-4860 粕屋町大隈132-1 | |
| 26日(日) | 須恵外科胃腸科医院 ☎936-2355 須恵町植木609-3 | |

◎時間:9時~17時
◎上記時間以外は医療情報センター(471-0099)または粕屋南部消防署(935-5111)へ確認してください。
◎かかりつけの医療機関があれば、そちらへ連絡を。

上水道の漏水は指定業者へ

問合せ: 上下水道課 TEL934-2224

| 月 | 日 | 日直 | 電話番号 | 月 | 日 | 日直 | 電話番号 | | |
|----|----|----|-------------|----------|----|----|------|-------------|----------|
| 12 | 16 | 17 | 八ヤシ設備 | 932-5586 | 1 | 9 | 10 | 空調サービス | 933-1977 |
| | 18 | 19 | 空調サービス | 933-1977 | | 11 | 12 | 横田設備 | 933-4104 |
| | 20 | 21 | 横田設備 | 933-4104 | | 13 | 14 | (有)粕屋ガス保安設備 | 932-0079 |
| | 22 | 23 | (有)粕屋ガス保安設備 | 932-0079 | | 15 | 16 | (株)藤木商会 | 932-1757 |
| | 24 | 25 | (株)藤木商会 | 932-1757 | | 17 | 18 | (有)大成管工 | 932-3119 |
| | 26 | 27 | (有)大成管工 | 932-3119 | | 19 | 20 | (株)光商会 | 932-0682 |
| | 28 | 29 | (株)光商会 | 932-0682 | | 21 | 22 | (有)三光設備 | 932-4885 |
| | 30 | 31 | 藤木良弘設備(株) | 932-1254 | | 23 | 24 | 藤木良弘設備(株) | 932-1254 |
| 1 | 1 | 2 | (有)三光設備 | 932-4885 | | 25 | 26 | (有)黒木設備 | 933-4951 |
| | 3 | 4 | (有)黒木設備 | 933-4951 | | 27 | 28 | 合屋製作所 | 932-1331 |
| | 5 | 6 | 合屋製作所 | 932-1331 | | 29 | 30 | 八ヤシ設備 | 932-5586 |
| | 7 | 8 | 八ヤシ設備 | 932-5586 | ~2 | 31 | 1 | 空調サービス | 933-1977 |

[注] 役場業務時間終了後、土日祝日および夜間の水道管理については、上記の指定水道工事店もしくは、障子岳浄水場(TEL932-0252)にお知らせください。
なお、メーターから家庭内の修理については、有償の個人負担です。個人負担となる修理を依頼される場合は、指定水道工事店より事前に修理金額を確認されることをお勧めします。