

第6回 県知事のふるさと訪問で、  
小川知事が宇美町を訪れました。

11月27日(木)に小川知事が、さまざまな分野で活躍している方々と意見交換を行う、「知事のふるさと訪問」という事業で宇美町を訪れました。今回は、「子育て」をテーマに、宇美八幡宮と宇美南中学校の子育てサロンを訪問し、出迎えた保育園児や中学生、子育てサロンを利用する親子と交流されました。また、その後粕屋町で行われた意見交換会には、宇美町を代表して、原田小学校区コミュニティ運営協議会会長の安川一馬さんと、NPO 法人宇美子ども子育てネット～みんな代表理事の川上利香さんが参加され、今までの取り組みや今後の展望について話されました。



INDEX

特集  
町長・議長新年のご挨拶...②

- 確定申告のお知らせ...④
- 嘱託職員・非常勤職員の募集、非常勤・臨時職員登録の受付...⑥
- すくすくだより...⑧
- 衆議院議員総選挙、最高裁判所裁判官国民審査の開票結果をお知らせします...⑨



北海道日本ハムファイターズ  
中島卓也選手の野球教室が  
開催されました

12月20日(土)、宇美町出身で、現在北海道日本ハムファイターズで活躍されている中島卓也選手の野球教室が開催され、100人以上の野球少年、野球少女達が参加しました。

中島選手は、小学生時代には宇美町スポーツ少年団ひばりが丘チェリオに、中学生時代は宇美スターズ球団に所属していました。現在は、北海道日本ハムファイターズの1軍で、セカンドとして活躍しており、3年連続100試合以上出場されています。当日は、キャッチボール、ノック、バッティング、走塁等のポイントや基礎について指導され、参加した子ども達は目の前で見るプロ野球選手のプレーに目を輝かせていました。



バットの出し方について直接指導を受ける貴重な機会となりました



目の前で見るプロのバッティングに  
子どもたちは釘づけでした



守備練習では、各チームのキャプテンが代表して捕球の仕方を教わりました



練習の合間には、子ども達から「仲のいい選手は誰ですか?」などの質問が飛んできていました

**宇美町 歴史探検 55**

「軍師官兵衛黒田氏と宇美⑥」  
「三代福岡藩主黒田光之」  
官兵衛のひ孫である三代福岡藩主の黒田光之と宇美八幡宮の関わりについて、「黒田新統家譜」に記載されている主な記録を紹介します。

〜天和二年の記録〜  
「今年三月産宮に神楽堂宇、鐘楼二宇、光之より新たに建立し給ふ。足軽の頭毛利伊右衛門奉行す。綱政の夫人平産の折の為なり。九月二十日神領三十石寄附し給ふ」

これを読み解くと、天和二年(1682年)に、神楽堂(神楽殿)と鐘突堂を新しく建立しており、これが、黒田綱政夫人の安産祈願のためであったということがわかります。

現在、安産の神様として、県内外から多くの参拝客が訪れる宇美八幡宮ですが、黒田家のお殿様も安産祈願をするなど、江戸時代においても、その信仰は盛んだったことがいえます。

【問い合わせ】  
社会教育課 ☎0933-26000

毎週月曜日 博多温泉 直行  
無料送迎定期バス運行中 (源泉100% かけ流し)

|      |      |      |      |      |      |      |      |      |      |       |       |
|------|------|------|------|------|------|------|------|------|------|-------|-------|
| 宇美駅  | 炭焼   | 原田   | 四王寺坂 | 若草   | 飛岳   | 黒穂   | 下宇美  | 志免城戸 | 月隈団地 | 板付    | 博多温泉  |
| 9:13 | 9:16 | 9:18 | 9:23 | 9:27 | 9:32 | 9:37 | 9:44 | 9:53 | 9:57 | 10:07 | 10:25 |

お帰りは15:45出発  
入場料800円、カラオケ無料  
国内最高評価の塩化物療養泉  
詳しい運行表、お問い合わせ▶▶▶

福岡市南区三宅3丁目 19-7  
TEL 092-551-4126 (有)富士の苑  
博多温泉 旅館 富士の苑

人に深く、暮らしにあたたかく。  
株式会社まつだ

ハトプラザ宇美 ハトプラザ平成苑  
糟屋郡宇美町宇美中央三丁目22-1 TEL 092-932-4444  
糟屋郡志免町志免東三丁目14-18 TEL 092-936-2580

ハトプラザ空港東 ハトプラザ立花  
糟屋郡粕屋町仲原2420-1 TEL 092-957-1194  
糟屋郡新宮町夜白六丁目9-17 TEL 092-963-1000

あんしん サポートシステム MCLUB



宇美町長

木原 忠

新年のご挨拶

新年、明けましておめでとうございます。今年も、町民の皆さまには、希望に満ちたすがすがしい新春をお迎えのこと、心からお慶び申し上げます。また、私が町長に就任しまして、約10か月が過ぎましたが、この間、町政運営に際しまして、ご理解とご協力を賜り深く感謝申し上げます。さて、変化の激しい社会情勢の中で、時代の要請に即したまちづくりの推進が求められています。このよつな中、当町では、歴代の首長さんの卓越した指導力の下、議会や行政、そして町民の皆様が英知を結集されまして、素晴らしいまちづくりが進められてまいりました。しかしながら、まちづくりには終わりはなく、そういう意味では常に道半ばであり、自治体の消滅論も提唱される中で、今後の展望は決して楽観できるものではないことから、職員一丸となって、これからの変化の時代に、柔軟性を持つ的確に対応していかなければならないと、決意を新たにしているところでございます。そこで、今後のまちづくりの方針等については、「まなびの森に育む地域力で築く共働のまちづくり」を基本理念とした第5次総合計画が、この3月末をもって計画期間の満了を迎えます。

4月からは、新たな第6次総合計画に沿って、町政運営・経営を進めていくこととなります。この計画の策定に向けましては、審議会をはじめ、町民アンケートや各種団体の代表者の方々との座談会等を通じて、貴重なご意見をいただき、ありがとうございました。それぞれのお考えをお聞きするにつれ、まちづくりの歩みを進めていくためには、町民の皆さんと行政が対話や交流を重ねながら、共に考え、共に協力し、共に行動していくことの重要性を再認識した次第です。今後とも、このことを基底に据え、当町が有しています様々な資源の活用や、福岡都市圏という位置的優位性を生かした施策・事業の充実推進を図ることにより、町に賑わいと活気を生み出し、住民の皆様から「宇美町に住んで良かった」と思っていただけのようなまちづくりに、不返転の覚悟をもって取り組む所存でありますので、ご理解とご協力を賜りますようお願い申し上げます。結びに、本年が皆様にとりまして最良の年となりますよう、心からお祈り申し上げ、年頭のご挨拶といたします。

巻頭特集



町長・議長

新年のご挨拶

議長年頭のあいさし

明けましておめでとうございます。町民の皆様には、希望に満ちた輝かしい新春をお迎えのこと、心よりお慶び申し上げます。また、日頃より町政の推進と議会活動に對しまして、ご理解とご協力を賜り、厚くお礼申し上げます。

私事ではありますが、昨年の3月に議長として再び就任させていただき、誠に身に余る光栄に存じます。もとより微力ではございますが、初心を忘れず前任中に培った経験と知識を生かし、議会運営と議会改革に努めていく次第であります。

さて、昨年を振り返りますと、冬季オリンピックがロシアのソチで開催され、羽生選手や葛西選手の活躍が目を見張りました。また、消費税増税やエボラ出血熱の流行など、深刻な話題も多い一年でもありました。

日本の国政に目を向けますと、年末に行われた衆議院選挙で自公政権が誕生し、今後引き続き「脱却を目指した経済政策や「地方創生」をキーワードで地域再生に向けた政策やさまざまな取組みが進められることであると考

ます。さて、宇美町議会に目を向けますと、昨年3月に新たな顔ぶれの議員で始まり、議会改革調査特別委員会を立ち上げ、平成25年9月に制定した「宇美町議会基本条例」を基に今後も更なる改革・活性化を図りながら、町民の意思を把握し行政に反映するため、議会の機能をさらに強化するとともに町民との信頼関係の構築に努めていく所存でございます。

本年が町民の皆様にとりまして素晴らしい年となりますように、ご健勝とご活躍を心より祈念いたしまして、新年のご挨拶といたします。



宇美町議会議長

白水 英至



# 確定申告のお知らせ

## 2/16月 ▶ 3/16月

所得税の確定申告について、申告相談の日程を下記のとおりお知らせします。  
なお、収入の種類によって相談日が異なりますので、ご注意ください。



**整理券の配付について** 下記の申告相談は、整理券を配付し、その順番で申告の受付及び相談を行います。

**整理券配付時間 8時30分～15時**

### 年金や給与等の申告をされる方

宇美町職員受付

**日程** 2月16日(月)～3月16日(月)  
※原則、土日祝日を除きますが、3月1日の日曜日に限って申告受付をします。

**時間** 9時～11時、13時～15時  
**会場** 宇美町役場2階 大会議室

※収入の種類が営業・不動産等の方は、宇美町職員では受付できませんので、香椎税務署職員来庁日(2月19日・20日)または香椎税務署で申告してください。

※確定申告の宇美町での受付日程等のチラシを税務課窓口で配布しております。

### 営業・不動産等で収支内訳書を添付して申告をされる方

香椎税務署職員受付

**【宇美町】** 日程 2月19日(木)・2月20日(金)  
会場 宇美町役場2階 大会議室  
受付時間 9時30分～11時、13時～15時

**【須恵町】** 日程 2月23日(月)・2月24日(火)  
会場 須恵町役場1階 保健センター  
受付時間 9時30分～11時、13時～15時

**【志免町】** 日程 2月25日(水)・2月26日(木)  
会場 志免町役場2階 第2会議室  
受付時間 9時～11時、13時～15時

※不動産等を売買した場合の譲渡所得及び贈与税の相談は各役場ではできませんので、香椎税務署でお願いします。

### 次の方は原則として所得税の確定申告が必要です

- ① 2ヵ所以上の支払者から給与等を受けている方
  - ② 平成26年の途中で退職して年末調整が終わっていない方
- ※確定申告で不明な点がありましたら、税務署などの相談会場で記載方法などのアドバイスを行っておりますので、申告に必要な書類を準備して相談してください。

### 申告に必要なもの

#### 所得を証明するもの

- ◎源泉徴収票や支払調書
- ◎給与や年金以外の方は、帳簿や経費を証明する書類、領収書、減価償却の計算書など

#### その他

- ◎印鑑
- ◎所得税還付申告の方は、本人名義の口座番号等の控え
- ※申告書が送付されて来た方は、申告会場にご持参ください。

#### 控除を証明するもの

- ◎生命保険料及び地震保険料等の控除証明書
- ◎社会保険料控除証明書又は領収書
- ◎医療費控除を受ける方は、その額を証明する領収書など(※事前に集計をお願いします。)
- ◎住宅借入金等の特別控除を受ける方は、年末残高証明書等必要書類
- ◎障害者控除を受ける方は、障害者手帳または障害者控除対象者認定書

### 税務署からの案内 休日開庁窓口

確定申告期間中、福岡市内の税務署(福岡署、博多署、西福岡署、香椎署)では、平日以外にも2月22日及び3月1日の日曜日に限り確定申告の相談・申告書の受付を行います。

※例年、申告会場は大変混雑し、長時間お待ちになることや受付の制限をすることがありますので、「ご了承ください」。

また3月に入りますと税務署などの窓口はさらに混み合います。早めの申告書提出の準備をお願いします。

なお、郵送での申告もできますので、香椎税務署へ直接ご郵送ください。

- 提出・問い合わせ  
〒813-0601  
福岡市東区千早6丁目2番1号  
香椎税務署個人課税第一部  
090-1100-1

### e-TAX(国税電子申告・納税システム)を利用しよう!

e-taxとは、あらかじめ開始届出書を提出し、利用者識別番号などを取得しておけば(オンラインで取得できます。)インターネットで国税に関する申告納税申請届出などの手続きができるシステムです。

国税庁e-taxのサイト(www.e-tax.go.jp)上の「確定申告書作成コーナー」で作成した申告書等のデータは、e-taxを利用して自宅から税務署に送信することができます。また、印刷した申告書は、税務署に郵送等でも提出できます。

### 年金や給与等の申告をされる方

宇美町職員受付

**日程** 2月16日(月)～3月16日(月)  
※原則、土日祝日を除きますが、3月1日の日曜日に限って申告受付をします。

**時間** 9時～11時、13時～15時  
**会場** 宇美町役場2階 大会議室

※収入の種類が営業・不動産等の方は、宇美町職員では受付できませんので、香椎税務署職員来庁日(2月19日・20日)または香椎税務署で申告してください。

※確定申告の宇美町での受付日程等のチラシを税務課窓口で配布しております。

### 営業・不動産等で収支内訳書を添付して申告をされる方

香椎税務署職員受付

**【宇美町】** 日程 2月19日(木)・2月20日(金)  
会場 宇美町役場2階 大会議室  
受付時間 9時30分～11時、13時～15時

**【須恵町】** 日程 2月23日(月)・2月24日(火)  
会場 須恵町役場1階 保健センター  
受付時間 9時30分～11時、13時～15時

**【志免町】** 日程 2月25日(水)・2月26日(木)  
会場 志免町役場2階 第2会議室  
受付時間 9時～11時、13時～15時

※不動産等を売買した場合の譲渡所得及び贈与税の相談は各役場ではできませんので、香椎税務署でお願いします。

#### 添付書類の提出省略

医療費の領収書や源泉徴収票などは、その記載内容(病院等の名称、支払金額等)を入力して送信することにより、提出又は提示を省略することができます。

税務署から書類の提出又は提示を求められることがありますが、確定申告期限から5年間は保管をお願いします。

その他詳細は、国税庁のホームページをご覧ください。



### 住民税(町県民税)の申告について

平成27年2月2日から税務課窓口で住民税(町県民税)の申告を受け付けます。  
● 給与や公的年金以外の所得金額が20万円以下で、所得税の確定申告を要しない場合でも、住民税の申告は必要です。例えば、個人年金や生命保険の一時金や損害保険の満期返戻金などの受け取りがあった方など。

● 年金収入が400万円以下でその他の所得が20万円以下の方は、確定申告をする必要はありませんが、住民税(町県民税)の申告をするので、控除(右記下段)控除を証明するもの( )を受けることができます。

● 所得のない方は、申告の必要はありませんが、国民健康保険(後期高齢者医療保険)に加入している方や非課税証明書が必要な方は、住民税の申告が必要です。

● 問い合わせ  
税務課町民税係 0934-22242

### 介護保険制度で申告時に添付できる資料について

#### 社会保険料控除のための介護保険料納付証明書について

介護保険料は、社会保険料控除の対象になります。  
納付書払いの方は領収書、口座振替の方は口座振替納付済通知書(1月末日介護保険広域連合から郵送予定をご利用ください。特別徴収年金天引)の方は年金保険者からの源泉徴収票に納付額が記載されています。  
また、健康福祉課で「納付証明書」を発行できます。必要な方は身分証明書を持ってください。なお、本人・配偶者及び同居の親族以外の方が申請する場合は委任状が必要です。

#### 要介護認定による障害者控除対象者認定書について

本人、控除対象配偶者または扶養親族が、次の①または②に該当する場合は、健康福祉課で発行する「障害者控除対象者認定書」を添付することで、障害者控除を受けることができます。証明書が必要な方は印鑑と身分証明書を持ってお越しください。

- ① 65歳以上で介護保険の要介護1～5の認定を受けている方
- ② 65歳以上で6ヶ月以上臥床し、食事、排泄等の日常生活に支障のある方(医師の診断書が必要)

※障害者手帳等をお持ちの方は、手帳等の提示で控除を受けることができます。

#### 医療費控除に係る医療費控除対象者証明書について

おむつ代の医療費控除を受けることが2年目以降の方は、介護保険要介護認定に係る主治医意見書をもとに健康福祉課で発行する「医療費控除対象者証明書」により、医療費控除を受けることができます。証明書が必要な方は、窓口でご相談ください。なお、申請の際には印鑑と身分証明書が必要です。

● 問い合わせ  
健康福祉課介護高齢者支援係 0934-22243

# 非常勤職員を募集します

応募される方は、応募書類を担当課まで提出してください。  
 郵送の場合は、受付期間最終日の消印があるものまで受け付けます。  
 ※いずれの職種も、平成27年4月1日現在で満65歳以上の方は応募できません。

|        | 施設受付管理業務  | 図書館勤務   |
|--------|---|---|
| 募集人数   | 10名程度   | 若干名   |
| 資格要件   | 普通自動車運転免許証を有する方   | 町立図書館—資格不要<br>学校図書館—司書(補)資格を有する方。経験者可   |
| 給与・手当等 | 月額6,000円  | 月額6,000円  |
| 応募書類   | 履歴書   | 履歴書、司書資格証明書の写し(学校図書館)   |
| 勤務場所   | 町内社会教育課施設<br>(住民福祉センター、宇美南町民センター他)  | A. うみ・みらい館(町立図書館)<br>B. 町内学校図書館   |
| 勤務形態   | 1日7時間45分 月16日勤務<br>土日祝日勤務有(交代制)<br>①7時30分～16時15分<br>②8時～16時45分<br>③13時15分～22時 | A. 1日7時間45分、月10日勤務<br>土日祝日勤務有(2交代制)<br>①8時30分～17時15分<br>②10時30分～19時15分<br>B. 月10日勤務、土日休み<br>各学校の勤務時間のうち1日7時間45分 |
| 社会保険等  | 労災・雇用保険有  | 労災保険有   |
| 採用期間   | 平成27年4月1日～平成28年3月31日  |   |
| 受付期間   | 2月20日(金)まで  |   |
| 試験日    | 2月下旬  |   |
| 問い合わせ  | 社会教育課 スポーツ文化振興係 ☎933-2600   | 社会教育課 図書館係 ☎932-0600  |

# 嘱託職員を募集します

応募される方は、応募書類を担当課まで提出してください。  
 郵送の場合は、受付期間最終日の消印があるものまで受け付けます。  
 ※いずれの職種も、平成27年4月1日現在で満65歳以上の方は応募できません。

|        | 主任介護支援専門員                                 | 介護支援専門員                   | 図書館勤務   |
|--------|---|---------------------------|---|
| 募集人数   | 1名  | 若干名                       | 若干名   |
| 資格要件   | 介護支援専門員証、主任介護支援専門員研修了証明書及び普通自動車運転免許証を有する方 | 介護支援専門員証及び普通自動車運転免許証を有する方 | 司書資格を有する方   |
| 給与・手当等 | 月額182,000円、通勤手当                           | 月額176,000円、通勤手当           | 月額129,700円・通勤手当   |
| 応募書類   | 履歴書、介護支援専門員証及び主任介護支援専門員研修了証明書の写し          | 履歴書及び介護支援専門員証の写し          | 履歴書、職務経歴書、司書資格証明書の写し  |
| 勤務場所   | 宇美町役場                                     | 宇美町役場                     | A. うみ・みらい館(町立図書館)<br>B. 町内学校図書館   |
| 勤務形態   | 月～金曜日、週31時間勤務                             | 月～金曜日、週31時間勤務             | A. 1日7時間45分、週31時間勤務<br>土日祝日勤務有(2交代制)<br>①8時30分～17時15分<br>②10時30分～19時15分<br>B. 週31時間勤務、土日休み<br>各学校の勤務時間のうち1日7時間45分 |
| 社会保険等  | 各種社会保険完備                                  |                           |   |
| 採用期間   | 平成27年4月1日～平成28年3月31日                      |                           |   |
| 受付期間   | 2月20日(金)まで                                |                           |   |
| 試験日    | 2月下旬                                      |                           |   |
| 問い合わせ  | 健康福祉課介護高齢者支援係(地域包括支援センター) ☎934-2249       | 社会教育課図書館係 ☎932-0600       |   |

|        | 保育士   | 調理員                         | 看護師                         |
|--------|---|-----------------------------|-----------------------------|
| 募集人数   | 8名程度  | 1名                          | 1名                          |
| 資格要件   | 保育士資格を有する方  | 調理師免許を有する方                  | 看護師資格を有する方<br>※准看護師除く       |
| 給与・手当等 | 月額165,900円、通勤手当   | 月額151,300円、通勤手当             | 月額220,100円、通勤手当             |
| 応募書類   | 履歴書、保育士証の写し   | 履歴書、調理師免許証の写し               | 履歴書、看護師免許証の写し               |
| 勤務形態   | 7時～18時の間で7時間30分実働(月21日程度)<br>土曜勤務有り、延長保育に伴う時間外勤務有り、時差出勤有り | 8時30分～17時(月21日程度)<br>土曜勤務有り | 8時30分～17時(月21日程度)<br>土曜勤務有り |
| 勤務場所   | 町立保育園   |                             |                             |
| 社会保険等  | 各種社会保険完備  |                             |                             |
| 採用期間   | 平成27年4月1日～平成28年3月31日                                      |                             |                             |
| 受付期間   | 2月6日(金)まで   |                             |                             |
| 試験日    | 2月中旬  |                             |                             |
| 問い合わせ  | 子育て支援課 保育係 ☎934-2250                                      |                             |                             |

# 非常勤・臨時職員登録を受け付けます

右記の、平成27年度に非常勤・臨時職員の登録を希望される方は、履歴書を町の各担当課に提出(登録手続き)してください。

## 《登録の有効期間》

平成28年3月31日まで

※平成26年度に登録済みの方は、平成27年3月31日で有効期限が終了します。

## 《登録にあたっての注意事項》

- ◆履歴書の備考欄に希望する職種を記入してください。
- ◆平成27年4月1日現在、満65歳以上の方の登録はできません。
- ◆登録された方から選考して任用しますので必ず任用されるとは限りません。

| 一般事務(月10日程度) |               |
|--------------|---------------|
| 勤務時間         | 8時30分～17時15分  |
| 賃金           | 月額6,000円      |
| 問い合わせ        | 総務課 ☎932-1111 |

| 町立図書館司書補助 |                              |
|-----------|------------------------------|
| 勤務時間      | ①8時30分～17時15分 ②10時30分～19時15分 |
| 賃金        | 月額6,000円                     |
| 問い合わせ     | 社会教育課図書館係 ☎932-0600          |

| 保育士(月13日程度) |                    |
|-------------|--------------------|
| 勤務時間        | 8時30分～17時 土曜勤務有り   |
| 賃金          | 月額6,400円 労災、雇用保険有り |
| 問い合わせ       | 子育て支援課 ☎934-2250   |

宇美町立こども療育センター



お子さんの成長で気になること、「すくすく」へ気軽にご相談ください。

### 個別療育(発達相談・療育訓練)について

「こども療育センターすくすく」では、発達にさまざまな課題のある子どもたちを対象に「個別療育」と「集団療育」を行っています。今回は「個別療育(発達相談・療育訓練)」を紹介します。

#### お子さんの発達について

①ことばの遅れ ②運動面がゆっくり(歩き始めが遅い) ③激しいかんしゃく ④落ち着きがない ⑤ことばが不明瞭 ⑥夜眠れない等について、気になる事がありましたらご相談ください。今回は、個別療育・療育訓練に関わる作業療法士(OT)・言語聴覚士(ST)の支援内容をご紹介します。

「こども療育センターすくすく」では、医師、臨床心理士、言語聴覚士、作業療法士など、多様な専門スタッフが協力して、一人ひとりのお子さんに合った療育訓練と支援を行っています。

#### 作業療法士の支援内容

今年度から「福岡県障害児等療育支援事業」の一環として糟屋郡久山町「久山療育」より月2回作業療法士の先生に来ていただいています。お子さんの様子を保護者からお伺いし、身体の使い方や手指の操作性を高めるための助言・指導をしていただいています。こどもの特性や苦手さを把握し、作業を通して、日常生活や社会的な自立を援助しています。

#### 作業療法士からひとこと

お子さんの日常をよく観察すると様々な事柄が見えてきます。一見できていないように見える事柄の中にも、「うまくいっている部分」と「つまづいている部分」を整理できることがあります。また、周囲の環境や人との関係、使う道具、活動の手順なども、問題解決に向けて調整・工夫ができる大切な要素です。私たちは、お子さんの「うまくいった!」を増やし「ダメだった」を少なくする方法を保護者の方と一緒に考えます。

#### 言語聴覚士の支援内容

保護者の方に自宅でどのように会話をしているのかお聞きします。お子様の口の中を見せていただき、舌の動かし方や息の仕方などを見せてもらいます。構音検査、絵カードを使っての発音訓練、教材を用いての会話の練習、保護者の方に会話方法のアドバイスをしています。

#### 言語聴覚士からひとこと

ことばの力は、身体やこころなどの発達に伴って育っていきます。その基礎を作るのが、「規則正しい生活」や「十分な運動」「バランスのとれた食事」などです。まずは、ご家庭でお子さんとじっくり向き合い、たくさん遊び、「楽しい!」を共有してください。そして、お子さんの伝えたい気持ちを大切にさせてください。「個別療育」では、ことばに関することで困っているお子さんに対して、「認知」「言語」「コミュニケーション能力」を伸ばすお手伝いをさせていただきます。



対象 0歳から小学校入学前までのこども

相談日 臨床心理士:月8回  
言語聴覚士:月4回 ※毎週木曜日  
作業療法士:月2回 ※隔週月曜日

時間 10時~17時(相談は16時30分まで)

受付方法 電話にて予約

費用 無料

問い合わせ [宇美町立こども療育センター「すくすく」(宇美町貴船2丁目40-2)] TEL 934-3933

気になることがあれば、是非お気軽に「すくすく」までご相談ください。



## 衆議院議員総選挙、最高裁判所裁判官国民審査の開票結果をお知らせします

平成26年12月14日執行

### 衆議院議員総選挙

| 届出順位 | 所属党派         | 候補者氏名   | 得票数      |
|------|--------------|---------|----------|
| 1    | 維新の党         | かわの 正美  | 4,382 票  |
| 2    | 自由民主党        | 宮内 ひでき  | 7,769 票  |
| 3    | 日本共産党        | しんどめ 清隆 | 1,723 票  |
| ア    | 得票総数         |         | 13,874 票 |
| イ    | 有効投票数        |         | 13,874 票 |
| ウ    | 無効投票数        |         | 658 票    |
| エ    | 投票総数(イ+ウ)    |         | 14,532 票 |
| オ    | 持ち帰り・不受理・その他 |         | 0 票      |
| カ    | 投票者総数(エ+オ)   |         | 14,532 票 |

### 衆議院議員比例代表選出議員選挙(届出順)

| 届出順位 | 名簿届出政党等の名称 | 得票数     | ア | 得票総数         | 14,133 票 |
|------|------------|---------|---|--------------|----------|
| 1    | 日本共産党      | 1,262 票 | イ | 有効投票数        | 14,133 票 |
| 2    | 次世代の党      | 249 票   | ウ | 無効投票数        | 399 票    |
| 3    | 幸福実現党      | 81 票    | エ | 投票総数(イ+ウ)    | 14,532 票 |
| 4    | 生活の党       | 214 票   | オ | 持ち帰り・不受理・その他 | 0 票      |
| 5    | 公明党        | 3,777 票 | カ | 投票者総数(エ+オ)   | 14,532 票 |
| 6    | 維新の党       | 2,462 票 |   |              |          |
| 7    | 自由民主党      | 4,170 票 |   |              |          |
| 8    | 社会民主党      | 319 票   |   |              |          |
| 9    | 民主党        | 1,599 票 |   |              |          |



### 最高裁判所裁判官国民審査

| 審査番号 | 裁判官氏名  | 罷免を可とする投票 | 罷免を可としない投票 | 記載無効 | 計(有効投票数) |
|------|--------|-----------|------------|------|----------|
| 1    | 鬼丸 かおる | 898 票     | 11,675 票   | 0    | 12,573 票 |
| 2    | 木内 道祥  | 895 票     | 11,678 票   | 0    | 12,573 票 |
| 3    | 池上 政幸  | 902 票     | 11,671 票   | 0    | 12,573 票 |
| 4    | 山本 庸幸  | 823 票     | 11,750 票   | 0    | 12,573 票 |
| 5    | 山崎 敏充  | 873 票     | 11,700 票   | 0    | 12,573 票 |

|   |                    |          |
|---|--------------------|----------|
| ア | 記載無効のあった票数(一部記載無効) | 0 票      |
| イ | 有効投票数              | 12,573 票 |
| ウ | 無効投票数              | 774 票    |
| エ | 投票総数(イ+ウ)          | 13,347 票 |
| オ | 持ち帰り・不受理・その他       | 0 票      |
| カ | 投票者総数(エ+オ)         | 13,347 票 |

問い合わせ [選挙管理委員会] TEL 932-1111

# 寒い冬のヒートショックに注意!

みんなを守る 119

「ヒートショック」とは温度の急激な変化で血圧が上下に大きく変動することが原因で起こる健康被害です。失神や心筋梗塞、不整脈、脳卒中を起こすことがあります。入浴時に急激な血圧低下により失神し、溺れて死亡するケースは、入浴時の「ヒートショック」の典型的な例です。

## ヒートショック対策

- ①脱衣所や浴室、トイレへの暖房器具設置  
冷え込みやすい脱衣所や浴室、トイレを暖房器具で温めることは、効果的なヒートショック対策となります。
- ②シャワーを活用したお湯はり  
高い位置に設置したシャワーから浴槽へお湯をはることで、浴室全体を温めることができます。
- ③夕食前、日没前に入浴  
夕食を食べる前や日没前、すなわち外気温が比較的高い時間帯や、人の生理機能が高いうちに入浴することで、温度差への適応がしやすくなります。
- ④食事直後、飲酒後の入浴を控える  
食後1時間以内や飲酒後は、血圧が下がりやすくなるため、入浴を控えた方が良いでしょう。
- ⑤温度設定は41℃以下  
お湯の温度を41℃以下にし、温めすぎないようにすると、急激な血圧低下を妨げることができます。
- ⑥高齢者を見守る  
可能な限り、家族による適切な見守りや、公衆浴場、日帰り温泉等を活用し、ひとりでの入浴を控えることも効果的です。



※脱衣所と浴室に急激な温度差が生じないように配慮し、お湯は41℃以下で!!

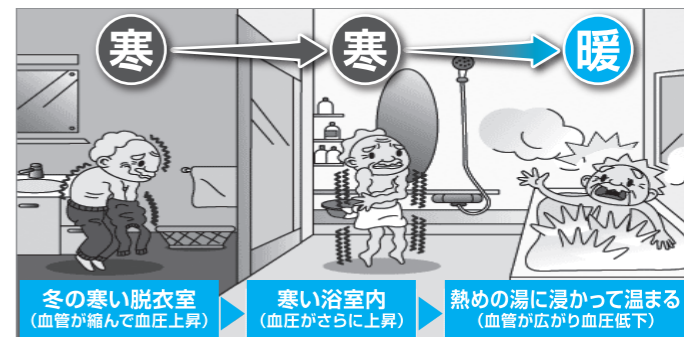

問い合わせ [粕屋南部消防組合消防本部] TEL 935-5111

# 元気!爽快!お達者倶楽部 (年間表彰式) 成績発表

お達者倶楽部の活動も12月10日にファイナルを迎え、年間表彰式も行いました。今年度は102名の会員の皆様にご参加いただき、無事に終了することができました。



年間総合1位の田中さん(中)、2位の山下さん(左)、3位の富永さん(右)

お達者倶楽部ファイナル 上位入賞者 (12月10日)

| 順位 | 氏名     | 行政区   | スコア |
|----|--------|-------|-----|
| 1  | 富永 忠光  | 神 山 手 | 50  |
| 2  | 上原 シズ子 | 井 野   | 51  |
| 3  | 小林 正之  | 宇 美 東 | 52  |
| 4  | 持田 浩二  | 炭 焼 一 | 52  |
| 5  | 宮下 重太  | 炭 焼 一 | 53  |
| 6  | 石崎 隆一  | 飛 岳 三 | 53  |
| 7  | 田中 力矢  | 林 崎   | 55  |
| 8  | 村口 一   | 林 崎   | 56  |
| 9  | 飯田 創八  | 炭 焼 二 | 56  |
| 10 | 富永 彰子  | 神 山 手 | 58  |

平成26年度 お達者倶楽部 年間総合ランキング

| 順位 | 氏名     | 行政区   | ポイント |
|----|--------|-------|------|
| 1  | 田中 力矢  | 林 崎   | 142  |
| 2  | 山下 理恵子 | 飛 岳 三 | 134  |
| 3  | 富永 忠光  | 神 山 手 | 120  |
| 4  | 合屋 信夫  | 大 名 坂 | 119  |
| 5  | 村口 一   | 林 崎   | 118  |
| 6  | 江口 時和  | 明 治 町 | 112  |
| 7  | 山野 利昭  | 飛 岳 一 | 111  |
| 8  | 徳久 勝己  | 明 治 町 | 95   |
| 9  | 石崎 隆一  | 飛 岳 三 | 95   |
| 10 | 米倉 保   | 三 原   | 90   |

お達者倶楽部皆勤賞 (全10回出席)

| No. | 氏名     | 行政区     |
|-----|--------|---------|
| 1   | 日下部 正幸 | 明 治 町   |
| 2   | 山下 正信  | 飛 岳 三   |
| 3   | 富永 忠光  | 神 山 手   |
| 4   | 山下 理恵子 | 飛 岳 三   |
| 5   | 世利 美美代 | 上 宇 美 一 |

問い合わせ 社会教育課 TEL 933-26000

# 消費生活相談窓口です



## 特殊詐欺被害額九州で29億円超!

特殊詐欺は、振込詐欺(おれおれ詐欺・架空請求詐欺・融資保証金詐欺・還付金等詐欺)に金融商品等取引名目の特殊詐欺等を加えた8種類の総称です。

平成26年1月から10月までの被害総額は、九州7県で29億3千万円になり、福岡県が最も被害額が多く、9億6千5百万円でした。

高齢女性に被害が集中しており、1億円をだまし取られたケースもありました。郵便や宅配便で現金を送らせる【送付型】の手口も増加しています。

また宇美町では、役場を名乗る者から「還付金があるので還付したい。」という電話の後に、金融機関を名乗る者から続けて電話があり、時間と場所を指定され、言葉巧みにATM操作をさせられ、自分の預金を知らない相手に送金させられる【還付金詐欺】の電話も多くなっています。

振り込み詐欺の対策のポイントは、①家族しか知らない合言葉を決めておく②息子の勤務先などの電話番号をメモしておく③詐欺の手口を家族で学んでおく④お金の話が出たら、一人で判断せずに家族・友人・近所の人警察などに相談することです。

「自分だけは騙されない!」と思い込んでいる人の方が実は危険です。詐欺の情報を遠ざけ、無関心になり、新たな手口の情報に疎くなり、被害に遭う可能性が高まります。不安に感じたり、もしもトラブルにあった場合は、宇美町消費生活相談窓口へ相談してください。宇美町消費生活相談窓口の開設日は、左記の通りです。

## 宇美町消費生活相談窓口開設日

月曜日と木曜日 ※祝祭日を除く  
10時~12時15分、13時~15時30分  
0934-22000

# 季節の一句

宇美俳句同好会「山ざくら」

兼題 年用意・除夜の鐘

除夜の鐘里山からも鳥からも残したさしきたり多し年用意  
尋ねつつメモ執る嫁と年用意  
年用意陽もなし気もなしまたなし  
輪島塗思ひ出たどり年用意  
復興の無きまま四度び年用意  
年毎に手抜きとなりぬ年用意  
八十路過ぎ母には勝てぬ年用意  
除夜の鐘はやぶさ宙の一人旅  
八十路でも役に立つそと年用意  
除夜の鐘つきて煩惱一つ消ゆ

磯雄 としえ ハルミ 静 富美恵 千代 三和子 よし子 正子 清見

宇美俳句会

兼題 ボインセチア・極月

ハイヒールボインセチアの朱に伍す  
極月や詰まりし垠を農渡ゆ  
極月や織月せまる夜明けの歩  
あらまあと極月の町すれちがふ  
悲喜交わボインセチアの緋の映ゆる  
極月の日本庭園野点傘  
極月の田に出猫背で戻りけり  
直売所ボインセチアの赤に染む

土筆 宗毅 榮子 佳代子 としえ 静子 磯雄 清見

## ゆずってください

不要品を有効に活用して、資源の節約とごみの減量に取り組みましょう!

- ◎ 婦人用三輪自転車
- ◎ チャイルドシート(汚れ、傷みが少ないもの)
- ◎ 三葉幼稚園の女児用(120cm)制服(かばん・体操着・帽子など)
- ◎ 三葉幼稚園の制服
- ◎ ベビーバス
- ◎ 音楽プレーヤー(スピーカー一体)
- ◎ ペビードレス
- ◎ 室内用子どもテント
- ◎ 室内用子どもトンネル
- ◎ 室内用子どもボールプール
- ◎ 子ども用楽器(なんでもウクレレ)

## ゆずります

つげもの石  
◎ 型で直径28cm×高さ9.7cm、約12kg

## 【申し込みできる方】

町内在住者

(営利目的の方や団体を除く)

不要品の譲受け及び譲渡については、申込書に必要事項を記入の上、環境課窓口、ファクス又は郵送にてお申し込みください。申込書は、窓口で配布しているほか、宇美町のホームページからダウンロードもできます。なお、「ゆずります」の品の譲受けについては、申込者多数の場合は1月30日(金)締切り後に抽選を行い、2月2日(月)に当選者に対してのみ電話で連絡します。

宇美町いきいきリサイクル

検索

問い合わせ 環境課 環境衛生係  
TEL 934-22000 FAX 933-7502

# 妊婦の体重は何が増えているのでしょうか？

妊娠中の体重増加は赤ちゃんを育てていくために大切な役割があります。増加する中身は大きく分けて**血液、脂肪、胎児とその付属物(羊水・胎盤等)**です。血液が増えると腎臓の仕事も増え負担がかかり、体重が増えすぎるとさらに血液量が増えます。また、脂肪の蓄えが少ないと赤ちゃんが大きくなれないこともあります。ですから、自分の体重を出産するまでに妊娠週数に応じた基準量を増やしていくよう、気をつけておくことが必要になります。

|           | ①どのくらい  | ②母体の条件が切り替わる  | ③母体の体重が基準量より増えると   | ④母体は                              | ⑤児は                               |
|-----------|---|---|--|-----------------------------------|-----------------------------------|
| <b>血液</b> | <p>児を育てるための血液量を増やす<br/>全身の血液量は、体重の約1/13<br/>→体重55kgの人で<br/>4.2ℓ→6.2ℓ(1.5倍)</p> <p>心臓から出る<br/>1回の血液量<br/>65cc→80~85cc<br/>1分間の脈拍数<br/>75回→87~95回<br/>1分間の量<br/>4~5ℓ→7~8ℓ</p> | <p>たくさんの血液を血圧を下げ、サラサラにして児に送り込む<br/>心臓の脈拍数を増やす<br/>⇒血液量を増やす(自律神経)</p> <p>胎盤や腎臓の血管の抵抗を減らす<br/>⇒血圧を上げない(性ホルモン)</p> <p>血液をサラサラにして流れやすくする<br/>⇒貧血傾向になる(腎臓ホルモン)</p> | <p>血液量がさらに増える<br/>→自律神経→心臓からの脈拍数をさらに増やす⇒高血圧</p> <p>胎盤の血管に圧がかかる<br/>⇒血管が傷つき、動脈硬化<br/>⇒児に酸素や栄養が送れなくなる</p> <p>腎臓の血管に圧がかかる<br/>⇒腎臓の血管が傷つく</p>  | 妊娠性高血圧                            | 早産<br>低体重児<br>IUGR<br>(子宮内胎児発育遅延) |
| <b>脂肪</b> | <p>母体は脂肪をエネルギーとして使い児にはクリーンな糖を優先して送る</p> <p>妊婦の体型の特徴<br/>乳房とおなかが増え、おしりに脂肪がついて<br/>⇒バランスがとれている</p> <p>乳房<br/>子宮<br/>おしり</p>   | <p>膵臓からインスリン分泌量が増える</p> <p>母体は(前期)後期のために脂肪を蓄える(後期)糖が不足するためエネルギーとして脂肪を使う<br/>⇒インスリンが効きにくくなる(性ホルモン)</p> <p>児では母体からクリーンなエネルギーの糖を優先的にもらう</p>                      | <p>膵臓からインスリンがさらにたくさん分泌される</p> <p>⇒インスリン抵抗性↑<br/>⇒高インスリン血症<br/>⇒腎臓から塩分(Na)が排泄されない</p> <p>⇒高血糖↑<br/>⇒余分な糖が赤血球にくっつく<br/>⇒酸素を運べなくなる</p> <p>⇒インスリンが足りなくなる<br/>⇒母体の高血糖で児にたくさん糖が流れる</p> | 妊娠性高血圧                            | 早産<br>低体重児<br>IUGR<br>(子宮内胎児発育遅延) |
|           |   |   | 妊娠糖尿病  | 早産<br>低体重児<br>IUGR<br>(子宮内胎児発育遅延) | 巨大児<br>HFD<br>(妊娠週数に比べて大きく生まれた児)  |

## 宇美町新型インフルエンザ等対策行動計画を策定しました

宇美町では、国の「新型インフルエンザ等対策政府行動計画」福岡県の「福岡県新型インフルエンザ等対策行動計画」を踏まえ、「宇美町新型インフルエンザ等対策行動計画」を策定しました。

本計画は、新型インフルエンザ等の感染症の発生に対しての町行動計画を示したものです。

### 宇美町新型インフルエンザ等対策行動計画

- |  |  |
|--|--|
| <p><b>I. 始めに</b></p> <p>I-1 新型インフルエンザ等対策特別措置法の制定</p> <p>I-2 取組みの経緯</p> <p>I-3 行動計画の作成</p> <p><b>II. 新型インフルエンザ等対策の実施に関する基本的な方針</b></p> <p>II-1 新型インフルエンザ等対策の目的</p> <p>II-2 新型インフルエンザ等対策の基本的な考え方</p> <p>II-3 新型インフルエンザ等対策実施上の留意点</p> <p>II-4 新型インフルエンザ等発生時の被害想定等</p> <p>II-5 対策推進のための役割分担</p> <p>II-6 発生段階</p> | <p>II-7 町行動計画の主要7項目</p> <p><b>III. 各発生段階における対策</b></p> <p>III-1 未発生期</p> <p>III-2 海外発生期</p> <p>III-3 国内発生早期(県内未発生早期～県内発生早期)</p> <p>III-4 県内感染期</p> <p>III-5 小長期</p> <p>宇美町新型インフルエンザ等対策行動計画の詳細については、町ホームページ及び宇美町健康福祉センター(うみハピネス)でご覧になれます。</p> |
|--|--|

問い合わせ [健康福祉課 健康づくり推進室] TEL 933-0777

Health letter けんこうだより 町から保健に関する情報をお知らせします。

## からだノート 第6回 インスリンは健康づくりの要です③ ~高インスリン状態は血圧上昇も招きます~

広報うみ11月号と12月号で、インスリンの働きとインスリン抵抗性について説明しました。

今回は、インスリン抵抗性と血圧上昇の関係について説明します。

肥満などにより、インスリンの効が悪くなり(インスリン抵抗性)、①血糖値を下げるためにたくさんのインスリンが分泌されます(高インスリン状態)。多量に分泌されたインスリンは、②腎臓に働きかけて塩分を体の外に排出するのを抑えるよう働きます。また、高インスリン状態は、③交感神経を活性化させ、血圧上昇を引き起こします。

これらの要因によって引き起こされた高血圧は、血管の内壁を傷つけ、血管病変を進行させます。

高血圧を予防するために、体重や血液データなどの健診結果を総合的、経年的に見ていく必要があります。

みなさん、毎年健診を受けていますか？

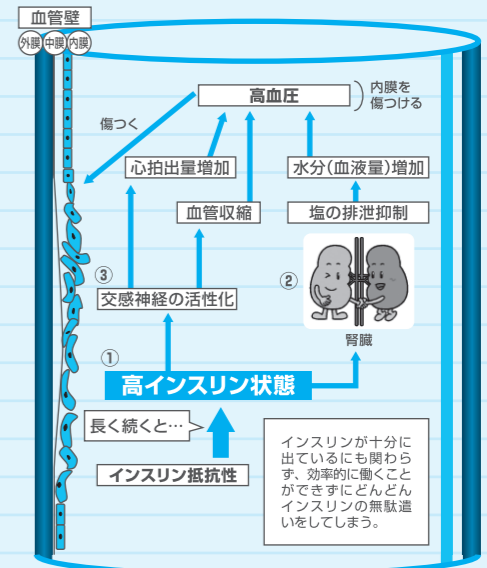

## ノロウイルスによる食中毒に注意しましょう

ノロウイルスによる感染性胃腸炎や食中毒は、一年を通して発生していますが、特に冬季に流行します。ノロウイルスに効果があるワクチンはなく、治療は輸液などの対症療法に限られますので、予防対策を徹底することが大切です。

■冬季に多い

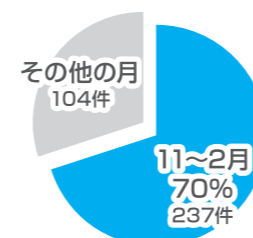

ノロウイルス食中毒の発生時期別の件数(年間)

■患者数で第1位

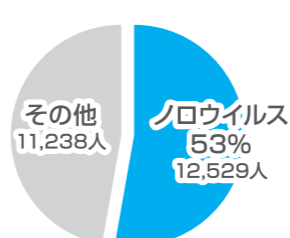

原因別の食中毒患者数(年間)

出典:食中毒統計

### ノロウイルスによる食中毒予防のポイント

#### 調理する人の健康管理

- 普段から感染しないように食べ物や家族の健康状態に注意する。
- 症状があるときは、食品を直接扱う作業をしない。

#### 作業前などの手洗い

- 洗うタイミングは、  
○ トイレに行ったあと  
○ 調理施設に入る前  
○ 料理の盛付けの前  
○ 次の調理作業に入る前
- 汚れの残りやすいところを  
ていねいに  
○ 指先、指の間、爪の間  
○ 親指の周り ○ 手首

### ノロウイルスによる感染について

| 感染経路   | 症状   |
|--|--|
| <p>〈食品からの感染〉</p> <ul style="list-style-type: none"> <li>● 感染した人が調理などをして汚染された食品</li> <li>● ウイルスの蓄積した、加熱不十分な二枚貝など</li> </ul> <p>〈人からの感染〉</p> <ul style="list-style-type: none"> <li>● 患者のふん便やおう吐物からの二次感染</li> <li>● 家庭や施設内などでの飛沫などによる感染</li> </ul> | <p>〈潜伏期間〉感染から発症まで24~48時間</p> <p>〈主な症状〉</p> <ul style="list-style-type: none"> <li>● 吐き気、おう吐、下痢、腹痛、微熱が1~2日続く。感染しても症状のない場合や、軽い風邪のような症状のこともある。</li> <li>● 乳幼児や高齢者は、おう吐物を吸い込むことによる肺炎や窒息にも要注意。</li> </ul> |

詳しい情報は、厚生労働省ホームページ「ノロウイルスに関するQ&A」をご覧ください。

ノロウイルスQ&A

検索

Letter from library

# 図書館だより



図書館からのお知らせを掲載します。

## 新年のご挨拶

明けましておめでとうございます。

昨年は、多くの方にご利用いただき誠に有難うございました。本年もさらに豊富な図書資料の収集に努め、皆様にご利用いただける図書館を目指して頑張りますので、よろしくお願ひ申し上げます。

館長 黒田修三

## 雑誌スポンサー決定!

雑誌スポンサー制度に新しく2者参加いただきました。ありがとうございます。

提供者 株式会社 志水ニート様

雑誌「レタスクラブ」

提供者 パティスリーフ様

雑誌「たまごクラブ」

雑誌スポンサーは、随時募集しています。詳しくは、図書館にお問い合わせください。

## 2月の特集コーナー

テーマ

### 「犬・猫フェスタ!」バレンタインデー

1月11日は犬の日、2月22日は猫の日。様々なイベントやキャンペーン、啓発活動が行われます。今回は、人間の古き良きパートナー、犬と猫をテーマに特集します。

また、バレンタインデーにちなみ、お菓子の本やチョコレート作り・ラッピングの本とともに犬や猫が登場する絵本なども紹介します。



## 図書館名画上映会

「そして父になる」(12分)

子どもの取り違えという出来事に遭遇した2組の家族を通して、愛や絆、家族といったテーマを感動的に描いた作品です。

日時 2月14日(土)

開場 14時

上映 14時10分

会場 うみらい館多目的ホール

鑑賞 無料

※時間までに会場へお越しください。

## 図書館臨時休館のお知らせ

蔵書点検を行いますので、次の期間休館します。

2月24日(火)～3月5日(木)

期間中、本や雑誌の返却は、正面玄関横の返却ポストをご利用ください。CD、DVDは破損の原因になりますので開館日に直接カウンターへお返しください。

ご迷惑をおかけしますが、皆様のご理解とご協力をお願いいたします。

## 展示コーナー

企画展「町内小中学校 読書活動の取り組み」開催中

小中学校の読書活動の取り組みをパネルにして展示しています。どの学校の児童・生徒も工夫を凝らした活動をしている様子が見えます。

開催期間 2月14日(土)まで

毎月23日は「宇美町読書の日」

毎月23日は、お家で読書をしましょう!

図書館おすすめのブックリスト「冬号」ができました。図書館で配布しています。HPでもご覧になれます。暖かい部屋で本を読んでみませんか。

## 新刊コーナー

「明治の国際人 石井筆子」 長島要 / 著 新評論

ヨーロッパ派遣女子留学生として脚光を浴び、婦人教育の発展と女性の自立への貢献を夢見た石井筆子。デンマーク婦人ヨハンネ・ニムンターとの交流を中心に、明治の国際人・石井筆子の知られざる側面を新資料をもとに描写しています。



「はじめての日本国憲法」 青井未帆 / 著 PHP研究所

国のかたちを定め、私たちの人権を守っている憲法。その基本的な考え方や成り立ちを説明することも憲法が保障している権利と憲法が定めている国のしくみについて具体的に解説。日本国憲法全文も掲載しています。



# 新 ぎゅくボラ

第80号

このコーナーでは、ボランティアなどの公益的な町民活動をしている人や団体を応援し、ボランティアの「はじめの一歩」のきっかけになるような記事を掲載しています。



## \*《ボランティア体験プログラム情報交換会》開催しました!\*

### \* “体験プログラムのコツを知ろう” \*

ボランティアの体験や見学をする体験プログラムが、本年度は9つ開催されました。子どもから大人まで、延べ64名の方が参加され、どの活動も「楽しかった」「新しい体験ができた」と大変好評でした。

このボランティア体験プログラムを実施したNPO・ボランティア団体の方々が活動の振り返りと情報交換をしました。各団体からは、「体験してもらって自分達の活動を知ってほしかったので満足している」「今後も体験プログラムに参加したい」と活発な情報交換の場となりました。後半は、NPO法人ミディエイド代表理事 今村晃章氏を講師に迎え、体験プログラムの企画立案や作成時のポイントをアドバイス頂き、大変参考になりました。来年度の体験プログラムにもぜひご参加ください!



## \*ボランティア関連の本を紹介します\*

ふみらぼにはボランティア活動の参考になる本があります。貸し出しすることもできますので、興味のある方はお気軽にふみらぼまでお越しください。\*貸し出しには、団体登録もしくは個人登録が必要です。



『自分のためのボランティア』 三浦 清一郎 著  
ボランティアは多様な人生の新しい選択肢の一つです。人生の最後まで社会の役割を果たし、「生涯現役」で過ごすために、ボランティアこそが生き甲斐になると解説しています。

『新 傾聴ボランティアのすすめ』 NPO法人 ホールファミリーケア協会 発行  
聴くことでできる社会貢献として、傾聴ボランティアが今、注目されています。傾聴のスキル、活動上のQ&A、ボランティア体験記などが満載です。

『ボランティア・市民活動 助成ガイドブック 2014-2015』 東京ボランティア・市民活動センター 発行  
ボランティア活動や公益的な活動をするために助成を申請するという方法があります。申請に際しての基本的な事柄をまとめています。

『いまあなたにできる、50のこと』 WAVE出版 発行  
社会貢献やボランティアも、はじめは小さな一歩から。その一歩を踏み出すための50の小さな「できること」が紹介されています。

## \*ふみらぼの登録団体紹介のミニカードできました!\*

\* 現在、ふみらぼには36の登録団体があります。どのような活動をしている団体があるのか、いつ、どこで活動しているのか、紹介するミニカードができました。ふみらぼに置いていますので、お立ち寄りの際はぜひご覧ください。

また、詳しい登録団体の情報は、ふみらぼのホームページからも見ることができますので、宇美町ホームページ内のふみらぼのバナーをクリックして『登録団体の紹介』をご覧ください。

クリック!

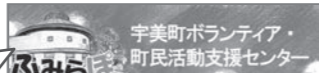

申込・問い合わせ [ボランティア・町民活動支援センター「ふみらぼ」(うみハビネス内)] TEL&FAX: 933-1110 E-mail: fumirapo@town.umi.lg.jp

問い合わせ [宇美町立図書館] TEL 932-0600 FAX 932-0631 12月の利用状況 [入館者数] 10,343人 [貸出者数] 4,114人 [貸出冊数] 18,129冊



# まちの話題

町的话题をピックアップしてお届けします。

## 第36回宇美町子ども会かるた大会

12月21日(日)、宇美東中学校および勤労者体育センターにおいて、『子ども会かるた大会』が開催されました。大会には、町内の500名を超える小中学生が参加しました。

大会当日は、一層厳しくなった冷え込みの中、各行政区で練習を重ね、本番に臨んだ子ども達は、集中力を高め、最後の1枚まであきらめず、熱戦を繰り広げていました。



真剣に札を見つめ、歌が読まれるとすばやく札をとっていました

|                            |                            |
|----------------------------|----------------------------|
| 小学生の部                      | (Aパート) 優勝 下宇美A 準優勝 辻荒木E    |
|                            | (Bパート) 優勝 辻荒木G 準優勝 ひばりが丘二C |
|                            | (Cパート) 優勝 貴船A 準優勝 障子岳E     |
|                            | (Dパート) 優勝 ひばりが丘二A 準優勝 辻荒木B |
|                            | (Eパート) 優勝 下宇美B 準優勝 貴船B     |
|                            | (Fパート) 優勝 辻荒木D 準優勝 貴船E     |
|                            | (Gパート) 優勝 ひばりが丘二B 準優勝 井野B  |
| (Hパート) 優勝 貴船D 準優勝 大名坂B     |                            |
| (Iパート) 優勝 障子岳D 準優勝 ひばりが丘三A |                            |
| 中学生の部                      | (Aパート) 優勝 下宇美 準優勝 井野       |
|                            | (Bパート) 優勝 平成 準優勝 貴船辻荒木合同   |

## 白熱したプレーが展開!! 町民卓球大会が開催されました

12月7日(日)、住民福祉センターにおいて「第29回町民卓球大会」が開催されました。

当日は、大変寒さの厳しいコンディションでしたが、中学生からシニアまでの55チーム、334名の選手が参加し、各コートで熱戦が繰り広げられました。

この大会は、行政区対抗の町民スポーツ大会の一つとして定着しており、この日も行政区間の親睦や交流が図られる楽しい時間となりました。



体育館の中はヒートアップ!!

|      |                          |
|------|--------------------------|
| Aパート | (1部) 優勝 ひばりが丘三A 準優勝 飛岳三B |
|      | (2部) 優勝 炭焼三D 準優勝 飛岳一A    |
| Bパート | (1部) 優勝 飛岳三A 準優勝 黒穂A     |
|      | (2部) 優勝 神山手A 準優勝 林崎      |
| Cパート | (1部) 優勝 ひばりが丘三C 準優勝 原田下C |
|      | (2部) 優勝 ひばりが丘二B 準優勝 桜原A  |
| Dパート | (1部) 優勝 神山手B 準優勝 障子岳B    |
|      | (2部) 優勝 明治町 準優勝 貴船       |

## 大韓民国扶餘(プヨ)教育支援庁と覚書を締結しました

11月26日(水)から28日(金)の3日間で、高場副町長を訪問団長とする7名が大韓民国扶餘教育支援庁を訪問し、平成27年度以降のホームステイ形式による学生相互交流の実施時期、人数等について協議した「学生相互交流に関する覚書」を締結しました。

昭和61(1986)年から続くこの交流は、今年で30年の節目を迎え、宇美町の学生が扶餘にホームステイをする「宇美町少年の翼」事業を実施する年となります。

外国の実生活を体験し、扶餘にあった百濟という歴史や、遺跡に触れることは、今後の人生観に深く繋がる体験となります。参加者の募集につきましては、広報等を通じてお知らせいたします。

国 宇美町教育委員会 訪問団 歓迎晩餐會 2014. 11. 26(水) 忠清南道扶餘教育支援庁



山本教育長(右)とキム教育長(左)



くらこんどうたいろう 1400年前の百濟金銅大香炉

## 「第5回ふくおか花とみどりの子ども絵画コンクール」に入賞しました

花あふれるふくおか推進協議会事務局が主催する絵画コンクールにおいて、応募総数2,017点の中から、井野小学校2年 石川皓陽さんが最優秀賞である福岡県花商団体連合会会長賞を受賞しました。石川さんは「『ピーマンを取る手』を気を付けて描きました。とてもうれしいです」と笑顔で話してくれました。

### 福岡県花商団体連合会会長賞

井野小学校 2年 石川皓陽さん 「ぼくのピーマン」

### 佳作

井野小学校 1年 小山田優椿さん 「きれいなはながさいたね」  
宇美東小学校 4年 柳本一花さん 「家のスイレン」  
宇美東小学校 5年 原 琴音さん 「緑のカ」



表彰を受けた石川さん

## 第35回毎日新聞社旗争奪少年野球大会 準優勝 第36回東福岡旗争奪少年野球大会 優勝 宇美ジュニアーズ球団

10月19日、25日、26日に開催された「第35回毎日新聞社旗争奪少年野球大会」において、宇美ジュニアーズ球団が準優勝に輝きました。準優勝では玉川スポーツ少年団と熱戦を繰り広げ、11回まで続いたエキストラの末、団員達の気持ちが一つになり勝利することが出来ました。残念ながら決勝で志免ブラザーズに敗れてしまい準優勝でしたが、11月3日、23日、24日に開催された「第36回東福岡旗争奪少年野球大会」では、志免ブラザーズに勝利し、見事全勝で優勝する事が出来ました。たくさんの皆様のご支援を得て、素晴らしい思い出を残すことができた大会となりました。

新入部員募集中です。(詳しくはホームページをご覧ください。)



第35回毎日新聞社旗争奪少年野球大会にて準優勝した宇美ジュニアーズ球団

## 第68回糟屋郡軟式野球大会 優勝 宇美町野球連盟セフティクラブ

11月2日、9日、16日に久山町で開催された第68回糟屋郡軟式野球大会において、野球連盟所属のセフティクラブが、宇美町代表として出場し、見事優勝に輝きました。

初戦から順調に勝ち進み、決勝戦では志免町代表チームと対戦し3対0で勝利。楠田監督は、「創部39年目、3度目の郡体会挑戦で、初優勝でき大変嬉しく思います。」と大会を振り返っていました。



優勝したセフティクラブ

## 宇美小学校4年生が老人福祉センターを慰問しました

11月26日(水)に、宇美小学校の4年生118名が老人福祉センターくすの杜を慰問し、利用者の方と交流を行いました。

4年生の子ども達は、ねこの怖さを知らない3匹のねずみと大きなねこの心あたたまる交流をセリフと歌で表現する「音楽物語にゃーご」を披露しました。元気な歌声がセンターに響きわたり、利用者の方からは大きな拍手が送られました。

老人福祉センターからは、利用者の田村義光さんが「博多一人にわか」を、篠崎利廣さんを中心としたサークルの方が、島根県の安来地方に伝わる「安来(やすき)節」を披露しました。とんちの効いたにわかや、表情豊かな安来節に子ども達も大笑いで、たくさんの笑顔に包まれた温かな交流となりました。



「博多一人にわか」を披露する田村さん

### 女性がん(子宮頸がん・乳がん)検診無料クーポン券を未使用の方の、クーポン券の有効期限が迫っています!

平成26年度の対象者に配付した、女性がん(子宮頸がん・乳がん)検診無料クーポン券未使用の方の、クーポン券の有効期限が迫っています。期限内に是非受診してください。クーポン券を紛失された方や、転入された方で宇美町発行のクーポン券をお持ちでない対象者の方はお問い合わせください。

| 有効期限  |  |
|---|--|
| 平成27年2月28日(土曜日)まで                                     |  |
| 受診可能医療機関  |  |
| 福岡県内の指定医療機関<br>※指定医療機関であるかどうか不明な場合はうみハピネスへお問い合わせください。 |  |
| 申込方法  |  |
| 医療機関に直接お申し込みください。                                     |  |
| 無料クーポン券の対象者   |  |
| 宇美町に住民票があり、次の表の生年月日に該当する方。                            |  |

| 子宮頸がん | 生年月日   |  |
|-------|--|--|
|       | 平成5年4月2日～平成6年4月1日<br>※ 昭和63年4月2日～平成4年4月1日<br>※ 昭和58年4月2日～昭和62年4月1日<br>※ 昭和53年4月2日～昭和57年4月1日<br>※ 昭和48年4月2日～昭和52年4月1日 |  |

| 乳がん | 生年月日  |  |
|-----|---|--|
|     | 昭和48年4月2日～昭和49年4月1日<br>※ 昭和43年4月2日～昭和47年4月1日<br>※ 昭和38年4月2日～昭和42年4月1日<br>※ 昭和33年4月2日～昭和37年4月1日<br>※ 昭和28年4月2日～昭和32年4月1日 |  |

ただし、※の生年月日に該当する方については、平成21年度以降の当検診を一度も受診されていない方。

問い合わせ [健康福祉課健康づくり推進室(うみハピネス内)] TEL 933-0777

### 平成27年度 子ども・子育て支援新制度における保育施設等のお知らせ

平成27年4月からの「子ども・子育て支援新制度」の開始に伴い、新制度に移行する保育施設等をお知らせします。下記施設等での保育を利用される場合、入所申込時に役場で保育認定を受けていただく必要がありますので、手続きをお願いいたします。

| 認可保育所 |          |      |
|-------|----------|------|
| 区分    | 施設名      | 定員   |
| 町立    | 早見保育園    | 90人  |
|       | 原田保育園    | 120人 |
|       | 貴船保育園    | 120人 |
|       | 柳原保育園    | 180人 |
| 私立    | 宇美八幡宮保育園 | 90人  |

| 認定こども園 ※教育、保育の認定区分有 |           |
|---------------------|-----------|
| 施設名                 | 定員(うち保育)  |
| チムニーズENGLISHスクール    | 100人(30人) |
| 空とぶくじら幼児園 うみ園       | 60人(54人)  |

| 家庭的保育施設 ※0～2歳児対象 |    |          |
|------------------|----|----------|
| 施設名              | 定員 | 備考       |
| 四王寺坂ひかり乳幼児園      | 5人 | H27年4月開園 |

問い合わせ [子育て支援課] TEL 934-2250

### ワンポイント子育て塾(全3回)のお知らせ

子どもの成長にあわせてしつけや、遊び、生活習慣など子育てのヒントになるお話を聞いてみませんか?お申込み、お待ちしております!

【日程】 2月5日(木)、2月19日(木)、2月26日(木) 10時15分～12時  
※託児は10時からお預かりします。

【講師】 桑野嘉津子(元宗像市子育て支援センター所長)  
【対象】 宇美町在住で子育て中のママ・パパ及び妊婦さん  
【定員】 12名  
【受講料】 無料  
【会場】 宇美町子育て支援センター「ゆうゆう」和室  
【託児】 有※保険代 1回1人100円(要事前申込・定員になり次第締め切ります)

【申込方法】 電話・FAX

申込・問い合わせ [子育て支援センター「ゆうゆう」] TEL957-6450 FAX957-6430 [子育て支援課] TEL934-2250 FAX934-2275

### 予防接種はお済みですか?

次の2つの定期予防接種は接種期間が平成27年3月31日までとなっています。

| 予防接種の種類        | 接種対象年齢   | 回数 |
|----------------|--|----|
| MR2期           | 平成20年4月2日～平成21年4月1日生まれの方   | 1回 |
| 水痘<br>※経過措置対象者 | 接種日において、3歳から5歳になる前までの方<br>※ただし、すでに水痘にかかったことのある方、すでに任意で接種した方は対象となりません<br>※経過措置は平成26年度限りです | 1回 |

【持参物】 母子健康手帳、予防接種予診票手帳

| 町内実施医療機関     |             |
|--------------|-------------|
| いりえ小児科医院     | 岡部病院(要予約)   |
| うみ小児科医院(要予約) | 神武医院        |
| おかべ小児科クリニック  | 山崎産婦人科小児科医院 |

町外の医療機関で接種を希望される場合は、手続きが必要な医療機関がありますので、下記へお問い合わせください。

問い合わせ [健康づくり推進室] TEL 933-0777

### 宇美町立中央公民館大ホール 空調改修工事について

この度、宇美町立中央公民館大ホールの空調改修工事を実施致します。そのため工事期間中は、中央公民館大ホールを使用することができません。中央公民館をご利用の皆様には、なにかとご不便をおかけしますが、ご理解とご協力をお願いいたします。

【工事期間】 平成27年1月13日～3月末日まで

問い合わせ [社会教育課] TEL 933-2600

### 宇美フットボールクラブ 幼児スクール生募集

未経験者歓迎!お気軽に参加下さい。  
体験0円 要予約 ※1回のみ  
コーチ・代表: 郡島俊久 (日本サッカー協会B級ライセンス)

対象年齢: 3歳～6歳 月謝: 2,940円 ※練習は1回45分。詳細はブログにて。  
入会金: 3,150円(「広報を見た」で無料!)

宇美フットボール 検索 http://umi-fc.lblog.jp/ (事務局) 宇美町平和1-4-23 TEL 092-932-1314(代表: 郡島)

### 平成27年度『一時保育(短時間・長時間保育)』利用申込受付

平成27年4月からの『一時保育(短時間・長時間保育)』(=現在の特定保育に相当。月単位で利用)』の利用申込を受け付けます。

【実施場所】 原田保育園  
【対象】 保護者の就労等により一月に64時間以上120時間未満、児童の保育を必要とする家庭。※利用時間数によって、短時間・長時間の区分があります。

【対象児童】 生後6ヶ月(平成27年4月1日時点)～3歳未満児(平成25年4月1日生まれまで)

【利用定員】 12名  
【申込期間】 2月4日(水)～2月10日(火) ※土日祝日除く 8時30分～17時

【申込書等配布】 1月26日(月)～  
【配布・受付場所】 原田保育園

※一時保育の詳細は、12月号広報または町ホームページでご確認ください。

問い合わせ [原田保育園] TEL 932-0115 [子育て支援課] TEL 934-2250

### 出産育児一時金の内訳が変更されます

国民健康保険被保険者が出産された場合、国民健康保険から出産育児一時金が支給されます。

平成26年12月までの出産育児一時金の金額の内訳は、一時金として39万円、産科医療補償制度の掛金として3万円となっており、合計42万円が支給されていました。

平成27年1月の出産分からは、産科医療補償制度の掛金が3万円から1.6万円へ変更されたことに伴い、一時金の金額が39万円から40.4万円へ変更となります。

支給金額の42万円は変更ありませんが、産科医療補償制度に加入していない分娩機関で出産された場合は一時金の金額が39万円から1.4万円の増額となり、40.4万円の支給となります。

※産科医療補償制度とは出産における脳性まひのリスクに対応するため平成21年1月から施行されました。補償額として総額3,000万円の保険金が支払われる制度です。

問い合わせ [住民課 国民健康保険係] TEL 934-2241

### 習字研究社 宇美町教室

無料体験実施中

原田中央区公民館 水曜日 16時～18時  
明治町区公民館 木曜日 16時～19時

【対象】 幼児～高校生

【講師】 吉田 澄香 (TEL 934-2267)

### 健康長寿講演会のお知らせ※受講料無料/申込不要

高齢者の皆さんの健康づくりを推進するための取り組みの一環として、健康長寿講演会を開催します。講師の荒木登茂子先生は、ストレスマネジメント「リラクゼーション」や中高年の「うつ」の乗り越え方などのテーマで、医療機関や福岡高等裁判所や企業などで講演活動をされています。

【日時】 2月13日(金) 10時～12時  
【場所】 うみハピネス2F保健指導室  
【定員】 おおむね50名程度  
【講師】 荒木 登茂子氏  
【演題】 「元気に楽しくストレス発散」  
【受講料】 無料  
【託児】 あり(無料)予約締切: 1月30日(金) 定員5名



問い合わせ [健康福祉課 健康づくり推進室(うみハピネス)] TEL 933-0777

### 障害がある方の後期高齢者医療の早期加入について

65歳から74歳で、身体障害者手帳の1～3級及び4級の一部の障害、療育手帳のA判定または精神障害者保健福祉手帳の1～2級をお持ちの方は、申請をして福岡県後期高齢者医療広域連合から障害の認定を受けることにより、現在加入している医療保険(国民健康保険や健康保険組合、協会けんぽ、共済組合等)から脱退し、後期高齢者医療制度に早期加入することができます。

この申請をされると、後期高齢者医療制度における保険料が発生しますが、70歳未満の方でも制度の負担区分判定に従い、現役並み所得者以外の方は、医療機関窓口での自己負担割合が1割になります。詳しくは、住民課年金係②窓口までご相談ください。

問い合わせ [住民課 年金係] TEL 934-2241

### 小・中学校入学通知書を発送します

平成27年4月に小学校・中学校へ入学予定のお子さんがあるご家庭に、1月末までに「入学通知書」を発送します。

入学通知書が届かない場合や、就学について相談がある場合はご連絡ください。

また、私立学校など町立学校以外に入学される場合は、届出をお願いします。

問い合わせ [学校教育課 学校教育係] TEL 934-2245

【広告】

## KUMON 春の無料体験受付中!

2/16(月)～28(土)

★宇美センター 宇美4-2-10 木村ビル2F (火・水・金) TEL 957-6615 携帯 090-9075-6404 (荒木)

★宇美東 宇美東1-4-1 極東クリーニングそば (月・木) TEL 933-7828 携帯 090-9589-1212 (伴)

★宇美はるだ 原田4-18-8 原田下公民館 (火・金) TEL 934-3180 携帯 090-1345-8634 (須原)

### 募集

#### 「かすや」の農業体験農園で野菜づくりを始めませんか！

- かすやの農業体験農園では、4月からの入園者を募集します。
- 利用料 年間4万円程度(一区画24〜30㎡)
- 体験期間 4月から平成28年1〜2月末まで(1年ごと契約)
- 農業体験農園の内容
  - 農園主の指導を受けながら、年間を通じて約20種類の野菜を栽培します。
  - 必要なものは全て農園主が準備します。
  - 収穫した野菜はすべて持ち帰ることが出来ます。
- 各農園で現地説明会等が開催されます。詳しくは、園主にお問い合わせください。
- 申込・問い合わせ
  - 久山ファーム体験農園 (園主：山邊(やまへ)さん) ☎090-1342-2009-1
  - 酒殿(さかど)体験農園 (園主：桑浦(あんのり)さん) ☎080-1783-7915

#### ふみの里スポーツクラブ 河原谷大ツララ観賞登山

- 九州の大都市近郊でこんなに素晴らしい氷の芸術を見られる所は他にありません！地元住民として、何度でも見る価値があります。宇美町山の会のペテランガイドもあり安心して登れます。
- 期日 1月31日(土)
- 先行 河原谷(通称：難所ヶ滝)行程約7キロ
- 集合および解散 昭和の森(下)駐車場 集合8時45分 解散14時30分予定 ※雨天中止

#### 県新社会推進部青少年課指導係 ☎643-33080

##### 短期集中特別訓練

- 短期間の職業訓練で実技を身に付け、就職を目指す！
- 「短期間(1〜3か月未満)の職業訓練を原則無料※で受講できます。
- テキスト代などは自己負担
- 訓練期間中も訓練修了後も、ハローワークが就職支援を行います。
- 一定の要件を満たす方に、訓練期間中、月10万円の給付金の支給をします。

##### ◎短期集中特別訓練とは

雇用保険を受給できない方で、就業経験が少ない方や非正規での転職を繰り返している方などを対象とした、短期間(1〜3か月未満)の職業訓練です。

##### ◎コース情報について

- 開講予定の具体的なコース情報が、福岡労働局ホームページ「短期集中特別訓練のご案内」からご覧いただけます。
- 申込・問い合わせ
  - ハローワーク福岡中央 ☎712-86009
  - 福岡労働局 ☎434-98005

#### 妊娠前健康セミナー

- 妊娠までのメカニズムと不妊治療の実際などを一緒に気軽に学んでみませんか？
- 日時 2月6日(金) 14時〜16時 (受付13時30分)
- 講話「不妊症について学ぼう！」
  - 不妊のメカニズムと治療の実際、開業助産師「不妊症看護認定看護師」加来久美先生
  - 交流会(希望者のみ)
- 会場 粕屋保健福祉事務所

- 持参物 防寒着・雨具・飲み物・軽食・杖(アイゼン※簡易アイゼンの貸出有り)
- 参加費 1人500円
- 申込書を町立研修所内ふみの里スポーツクラブで記入し、参加費と一緒に提出ください。
- 申込締切日 1月29日(木)
- 問い合わせ
  - ふみの里スポーツクラブ ☎080-7004-1439

#### ホストファミリー大募集！

- アジア太平洋子ども会議・イン福岡ではアジア太平洋各国・地域からやってくる子ども達と引率者を受け入れてくれるホストファミリーを募集しています。海外からの子どもは11歳です。福岡ならではの国際交流を、家族みんなで体験しませんか？
- 応募方法等の詳細は、お問い合わせください。また、HPでもご覧になれます。
- 受入期間 7月14日(火)〜22日(水) ※滞在終了日は国によって異なります。
- 応募締切 2月18日(水) 18時(必着)
- 問い合わせ
  - NPOアジア太平洋子ども会議・イン福岡事務局 ホストファミリー募集係 ☎73417700

#### 慰霊友好親善事業への参加者募集

- 日本遺族会は、「戦没者遺児による慰霊友好親善事業」の参加者を募集しています。この事業は厚生労働省から補助を受け実施しており、先の大戦で父等を亡くした戦没者の遺児を対象として、父等の戦没した旧戦域を訪れ、慰霊追悼を行うとともに、同地域の住民と友好親善をはかることを目的としています。
- 日程 参加費用等の詳細は直接お問い合わせください。
- 問い合わせ 日本遺族会事務局

### 相談

#### 子どもの養育費等に関する法律相談

- ひとり親家庭の養育費などの生活上の問題に関する弁護士による無料法律相談を実施しています。
- 開催日程 2月4日(水)13時〜15時 1月28日(水)18時30分〜20時30分
- 場所 春日市クローバープラザ 東棟6階
- 備考 相談希望者は相談日前日までに県母子寡婦福祉連合会に予約してください。先着順受付で1日4人まで。相談時間は一人あたり30分
- 予約・問い合わせ
  - 県母子寡婦福祉連合会 ☎584-3622(平日9時〜17時) ※詳細はホームページをご覧ください。 http://fukuoka-kenbooren.jp

#### 社会保険労務士による年金相談

- 社会保険労務士会では、日本年金機構からの委託により、予約制にて年金受給に関する相談や裁定請求書の受付に応じます。(障害年金を除く)

#### 子ども会リーダー研修会参加者及びシニアリーダー会員募集

- 平成26年度第3回子ども会リーダー研修会
  - 日時 2月22日(日) 9時〜開会式夕方までを予定
  - 開催場所 宇美町住民福祉センター 体育館
  - 対象者 6年生(26年中3回の内2回研修会に参加した子ども、5年生(次期6年生)
- 平成27年度シニアリーダー会員
  - 対象者 高校生以上で、レクリエーション等の企画・運営に興味がある方
- 申込・問い合わせ
  - 宇美町子ども会育成会連絡協議会事務局(今泉) ☎933-2784
  - FAX 933-2741

#### 平成27年度福岡県立福岡聴覚特別支援学校幼稚部入学者募集

- 応募対象 平成23年4月2日〜平成24年4月1日に生まれた聴覚に障害がある幼児(4〜5歳児も受け付けています)。
- 募集期間 2月2日(月)〜2月9日(月)正午
- 入学選考日 2月20日(金)
- 選考結果の発表日 3月5日(木)
- 申込・問い合わせ
  - 県立福岡聴覚特別支援学校 梶谷 ☎821-1212
  - FAX 822-9861

### 学ぶ

#### 「ふくおか子育てマイスター」認定研修会

- 日時 1月28日(水)、2月12日(木)、2月25日(水) 9時30分〜16時20分(12時〜13時を除く)
- 場所 志免町民センター生涯学習2号館 第5会議室
- 相談会場や志免町役場での予約はできません。
- 予約・問い合わせ
  - 東福岡年金事務所 ☎651-7967または7968

### 催し

#### ふくおか農業体験シンポジウム

- 「農ある暮らしをしたい」と願う県民の声にこたえて、県下に急速に広がっている農業体験農園と出会う場をつくり、農業への関心を高めるため、「ふくおか農業体験シンポジウム」を開催します。
- このシンポジウムをきっかけに農業はもろもろのこと農業と関わり深い農村の持つ多面的機能や、農村維持活動、さらには、水源のかん養、自然環境の保全活動などについて考えてみませんか。
- 日時 2月1日(日) 13時30分(13時から受付)〜16時30分
- 場所 県立北九州勤労青少年文化センター 北九州パレス小ホール
- 内容
  - 農業体験農園に関するパネルディスプレイ等
  - 県内の農業体験農園紹介
  - 各農業体験農園主による相談会等
  - 定員 200名(先着順受付につき定員となり次第締切)
- 申込方法 必要事項(参加される方の氏名、お住まいの市町村名、電話番号、FAX番号、メールアドレス)

#### かな知識や経験を生かして地域の子育て支援の現場で活躍していただくための「ふくおか子育てマイスター」制度を実施しており、マイスター認定のための研修会を開催します。

- 研修受講対象者 60歳以上の子育て支援活動に関心をお持ちの方
- 受講料 無料
- 開催日(7日間・全30時間)
  - 2月3日(火)・5日(木)・10日(火)・12日(木)・18日(水)・23日(月)・26日(木)で1日4〜5時間
- 研修会場 ふくおかプラザ(福岡市)
  - 相談 申込・問い合わせ
    - 電話相談 月〜金曜日9時〜17時
    - 窓口相談 月・水曜日10時〜16時
- 「ふくおか子育てマイスター」コーディネーター ☎481-1131-2 http://fscr.or.jp/meister/

#### 子育て女性のための就職支援セミナー&合同会社説明会(新宮)

- 県では、子育て中の女性が働きやすい地元企業が多数出展し、具体的な仕事内容や採用までの流れについてご説明する他、お仕事を探しに役立つセミナーを行います。お気軽にご参加ください。履歴書・スーツ等不要。
- 日時 2月18日(水) 10時〜14時30分(14時受付終了)
- 場所 そびあしんぐ多目的ホール
- 内容
  - 就職支援セミナー 講話10時〜11時
  - 好感度アップ講座〜メイク術〜(12時〜12時30分)
  - お仕事準備セミナー(実践編)(12時45分〜13時30分)
- 合同会社説明会(10時〜14時30分)

#### 「まごころ製品」大規模販売会

- 本県では、障害者施設で働く皆さんの収入向上を図るため、障害者の皆さんが作るパンやお菓子、ジャムなどの食品をはじめ、縫製製品、木工品、印刷、除草、クリーニングなどの製品やサービスを一まごころ製品」と名付け、販売の拡大に取り組んでいます。このような中、「第2回福岡県「まごころ製品」大規模販売会」を開催します。奮ってご参加いただき、直接、商品やサービスをご覧ください。
- 開催期日 1月21日(水)〜25日(日)
- 時間 10時〜20時※最終日は18時まで
- 場所 福岡二越9階 催物会場
- 主催 福岡県「まごころ製品」大規模販売実行委員会
- 出店する障害者施設
  - 福岡県内で「まごころ製品」を製造、提供している障害者施設
- 問い合わせ
  - 福祉労働部障害者福祉課 ☎643-33263

### その他

- 年に一度は健康診査を受けましょう！
- 福岡県後期高齢者医療制度の被

- 費用 無料
- 託児 無料(定員20名：先着順) ※前日までに要予約
- 申込・問い合わせ
  - 福岡県子育て女性就職支援センター ☎73516150

#### 子どもたちをネットトラブルから守ろうー青少年のインターネット利用を考えるフォーラム

- 日時 1月31日(土) 13時30分〜16時
- 会場 福岡市立中央市民センター
- 入場料 無料
- 対象 県民
- 概要 インターネットやスマートフォンによる犯罪被害やいじめ、ネット依存から青少年を守るとともに、適切に利用させるためにできることを考えます。
- 主な内容 講演 高校生によるパネルディスカッション 講師 敬称略)中山秀紀 独立行政法人国立病院機構久里浜医療センター医師 演題 青少年のネット依存の現状と家庭・学校・地域でできる予防策
- 定員 500名
- ※定員になり次第 申込締切。
- 申込期間 12月1日(月)〜1月23日(金)17時
- 申込方法
  - ①電話 643-33080
  - ②FAX 643-33080
  - ③Eメール gsjp@pref.fukuoka.lg.jp (件名に「ネットフォーラム申込」と記載してください)
  - ④電子申請 県ホームページトップ 画面↓オンラインサービス↓「ふくおか電子申請サービス」から
- 必要事項 (1)氏名 (2)自宅もしくは勤務地・学校所在地の市町村名 (3)連絡先
- 申込・問い合わせ

保険者を対象に生活習慣病の予防及び早期発見・早期治療を目的に健康診査を実施しています。

- 平成26年度の受診期限は平成27年3月31日です。まだ受診していない方は、実施医療機関等でお早めにご予約のうえ、受診してください。
- 実施医療機関については、受診票と一緒に一覧表をお送りしています。受診のときは、「被保険者証(保険証)」と広域連合が郵送した「受診票」、自己負担金500円が必要で、受診票が見あたらない場合は再発行をいたしますので、お問い合わせください。
- ※生活習慣病 糖尿病や高血圧症など)で治療中の方は受診の対象となります。
- 問い合わせ
  - 福岡県後期高齢者医療広域連合 お問い合わせセンター ☎651-3111

#### 毎月勤労統計調査の準備調査へご協力ください

- 厚生労働省と福岡県は、労働者の賃金や労働時間などの変化を調べる調査を実施していますが、準備のため平成27年2月に、調査地区の各事業所へ県知事が任命した調査員がお伺いし、常用労働者数などをお聞きします。得意で、ご協力をお願いします。お聞きした内容を本調査以外に使用することはありません。
- 調査地区
  - 障子岳南1・3・4・5丁目、ゆりが丘2・3丁目
- 問い合わせ
  - 福岡県企画・地域振興部 調査統計課調査第一班 ☎643-3187

# 2月 2015

# 宇美町カレンダー

umimachi calendar

| 日  | 月  | 火  | 水  | 木  | 金  | 土  |
|----|----|----|----|----|----|----|
| 1  | 2  | 3  | 4  | 5  | 6  | 7  |
| 8  | 9  | 10 | 11 | 12 | 13 | 14 |
| 15 | 16 | 17 | 18 | 19 | 20 | 21 |
| 22 | 23 | 24 | 25 | 26 | 27 | 28 |

**2月の夜間窓口は16日(月)です**

|                            |                             |  |                             |               |   |
|----------------------------|-----------------------------|--|-----------------------------|---------------|---|
| 心配ごと相談日<br>9日(月)<br>25日(水) | 時間: 10:00~15:00<br>場所: くすの杜 | 弁護士相談日<br>25日(水)<br>※要予約6名まで<br>※予約は宇美町社会福祉協議会にて | 時間: 13:00~16:00<br>場所: くすの杜 | 行政相談<br>3日(火) | 時間: 13:00~16:00<br>場所: うみ・みらい館<br>2階研修室 |
|----------------------------|-----------------------------|--|-----------------------------|---------------|---|

弁護士相談のお申込み・お問い合わせ、又心配ごと相談に関するお問い合わせは 宇美町社会福祉協議会 ☎931-1008

| 場所              | 電話番号     | 休館日                           |
|-----------------|----------|-------------------------------|
| 図書館             | 932-0600 | 2日・9日・16日・23~28日              |
| 生涯学習センター        | 933-2607 | 2日・9日・16日・23日                 |
| 中央公民館・各体育施設     | 933-2607 | 2日・9日・16日・23日                 |
| 宇美南町民センター       | 934-1115 | 2日・9日・16日・23日                 |
| 歴史民俗資料館         | 932-0011 | 2日・9日・16日・23日                 |
| し〜ず・うみ          | 932-0365 | 2日・8日・11日・16日・23日             |
| まなびや・うみ         | 933-2607 | 2日・9日・16日・23日                 |
| 健康福祉センター・うみハビネス | 933-0777 | 2日・9日・11日・16日・23日             |
| 老人福祉センター・くすの杜   | 933-1111 | 1日・8日・11日・15日・22日             |
| 子育て支援センター・ゆうゆう  | 957-6450 | 1日・7日・11日・14日・15日・21日・22日・28日 |
| こども療育センター・すくすく  | 934-3933 | 1日・8日・11日・15日・22日             |
| ボランティアセンター・ふみらぼ | 933-1110 | 1日・8日・11日・14日・15日・22日・28日     |

**!** 防災行政無線が聞き取りにくい!そんなときは… ☎0120-898-255にダイヤルしてください。防災無線の内容が確認できます。

**!** 「広報うみ」の録音テープを 町立図書館で貸し出しています。ぜひご利用ください!

## Monthly Events

# 今月のお知らせ

今月の各種当番やイベント情報を町民のみなさんにお知らせします。

## 2月の保健事業

| 日      | 事業名                       | 日時・場所                   |
|--------|---------------------------|-------------------------|
| 4日(水)  | 離乳食教室<br>※平成26年9月生まれ      | うみハビネス<br>受付10:15~10:30 |
|        | 高齢者健康相談                   | くすの杜<br>14:00~15:00     |
| 5日(木)  | 3歳児健康診査<br>※平成24年1月生まれ    | うみハビネス<br>受付13:30~14:00 |
| 10日(火) | 1歳6か月児健康診査<br>※平成25年7月生まれ | うみハビネス<br>受付13:30~14:00 |
| 17日(火) | 7か月児健康診査<br>※平成26年7月生まれ   | うみハビネス<br>受付13:30~14:00 |
| 18日(水) | 赤ちゃん教室<br>※平成26年12月生まれ    | うみハビネス<br>受付10:00~10:30 |
| 24日(火) | 4か月児健康診査<br>※平成26年10月生まれ  | うみハビネス<br>受付13:30~14:00 |
| 26日(木) | 健康栄養相談<br>※予約制            | うみハビネス<br>10:00~15:00   |

## 2月の休日在宅医

| 日      | 外科   | 内科・小児科・歯科   |
|--------|--|---|
| 1日(日)  | おがわクリニック<br>☎933-0758<br>宇美町四王寺坂1丁目29-5<br>(西鉄四王寺坂バス停そば) | 粕屋中南部休日診療所<br>☎652-3119<br>久山町久原3168-1<br>(県道35号線深井交差点そば) |
| 8日(日)  | 片井整形外科病院<br>☎938-4860<br>粕屋町大隈132-1<br>(門松バス停より徒歩3分)     |   |
| 11日(祝) | 須恵外科胃腸科医院<br>☎936-2355<br>須恵町植木609-3<br>(JR須恵駅前)         |   |
| 15日(日) | 片井整形外科病院<br>☎938-4860<br>粕屋町大隈132-1<br>(門松バス停より徒歩3分)     |   |
| 22日(日) | ひまわり病院<br>☎938-1311<br>粕屋町仲原88-1<br>(JR長者原駅正面口すぐ)        |   |

◎時間:9時~17時  
◎上記時間以外は医療情報センター(471-0099)または粕屋南部消防署(935-5111)へ確認してください。  
◎かかりつけの医療機関があれば、そちらへ連絡を。



## 上水道の漏水は指定業者へ

問い合わせ: 上下水道課 TEL934-2224

| 月 | 日  | 日直 | 電話番号        | 月        | 日 | 日直 | 電話番号 |             |          |
|---|----|----|-------------|----------|---|----|------|-------------|----------|
| 1 | 14 | 15 | 横田設備        | 933-4104 | 2 | 7  | 8    | 藤木商会        | 932-1757 |
|   | 16 | 17 | (有)粕屋ガス保安設備 | 932-0079 |   | 9  | 10   | (有)大成管工     | 932-3119 |
|   | 18 | 19 | (株)藤木商会     | 932-1757 |   | 11 | 12   | (株)光商会      | 932-0682 |
|   | 20 | 21 | (有)大成管工     | 932-3119 |   | 13 | 14   | 藤木良弘設備(株)   | 932-1254 |
|   | 22 | 23 | (株)光商会      | 932-0682 |   | 15 | 16   | (有)黒木設備     | 933-4951 |
|   | 24 | 25 | 藤木良弘設備(株)   | 932-1254 |   | 17 | 18   | 合屋製作所       | 932-1331 |
|   | 26 | 27 | (有)黒木設備     | 933-4951 |   | 19 | 20   | ハヤシ設備       | 932-5586 |
|   | 28 | 29 | 合屋製作所       | 932-1331 |   | 21 | 22   | 空調サービス      | 933-1977 |
|   | 30 | 31 | ハヤシ設備       | 932-5586 |   | 23 | 24   | 横田設備        | 933-4104 |
| 2 | 1  | 2  | 空調サービス      | 933-1977 |   | 25 | 26   | (有)粕屋ガス保安設備 | 932-0079 |
|   | 3  | 4  | 横田設備        | 933-4104 |   | 27 | 28   | (株)藤木商会     | 932-1757 |
|   | 5  | 6  | (有)粕屋ガス保安設備 | 932-0079 | 3 | 1  | 2    | (有)大成管工     | 932-3119 |

[注] 役場業務時間終了後、土日祝日および夜間の水道管理については、上記の指定水道工事店もしくは、障子岳浄水場(TEL932-0252)にお知らせください。  
なお、メーターから家庭内の修理については、有償の個人負担です。個人負担となる修理を依頼される場合は、指定水道工事店より事前に修理金額を確認されることをお勧めします。